大正十一年七月二十四日第三種郵便物認可 郵政特准掛號立券報紙　康德二年四月廿四日　THE MAN CHOU PAO　星期三　№4417　（第一版）（一）

滿洲報

（本報價目）每月一圓四角六個月七圓八角全年十五圓（郵費在外）（廣告刊資）一行十二字起碼一日每行一圓特別地位加倍長期另議（以上俱以現大洋爲本位但日本內地即以日本金爲本位）
大連市常盤町二十九番地　發行所　滿洲報社　電話
發行人　王平山　編輯人　金念曾　印刷人　金鑒泉
THE MAN CHOU PAO 29-31 Tokiwacho Dairen, Manchoukuo
昭和十年四月廿四日

達成最高之親善使命 皇上由神戶乘艦回鑾
途中謁嚴島神社並御覽廣島提燈會
由神啓駕及奉送之盛況

翠華自六日寄東瀛以來、駐蹕日期未匝兼旬、而果成滿日親善脅貴使命、其間在東都則二聖言驩、在京都、奈良、則追懷日本古代隆盛、並憑弔遼古文化遺跡、變駕匆匆、幾無寧日、現在車駕駐行在須磨武庫離宮最後休養日已過、廿三日午前九時、乃啓蹕離宮、於沿途學生及其他團體數萬衆奉送朧曨中、驅汽車鹵簿幸神戶碼頭、同九時半於諸大員扈從下登槃艦於港內第四突堤QR岩壁之御乘艦比叡號、同十時、皇禮砲聲凌空响起、經二警衛艦扈從出港、而就回鑾之壯途

航程中、欽定於斯日午後在香川縣粟島海面暫泊、叡覽綱網等、二十四日寄港於安藝之嚴島、參拜嚴島神社、御覽千疊閣、同夜並於御艦上親覽廣島縣之提燈會及花火等、然後龍旌直指大連

恭按、皇上爲在滿日兩國友交史上鐫永遠的金字、且使和平礎石益堅愈固、乃涓吉四月二日、於三千萬民衆仰首勝驩中、自首都新京啓蹕遠訪櫻花爛漫中之日本、其間、兩邦元首握手言歡、自建國以來與盟邦之厚誼、賁斯益堅、彼此信義緣是彌深、嗣則參拜明治神宮、靖國神社並大正天皇御陵、更於草色菁菁之代代木原野檢閱軍國日本精銳之特命近衛師團觀兵式、在東京之匆忙日程既竟、乃於十五日啓蹕東京、巡狩春光明媚中之西京地方、或參拜桃山御陵、平安神宮、或御覽京都御所、二條離宮、御命閣寺、更巡歷點染於繁櫻間之古都奈良、從此與日本皇室及朝野上下交驩日程既終、而東亞和平永遠之基礎亦愈形鞏固矣（國通廿三日神戶電）

參觀、對美麗的日本、頗有惜別之情云

聖上自廿一日入須磨月見山武庫離宮以來、已逾兩夜、駐蹕退息、並訪途中最終遊覽地嚴島一路就回鑾之途、**乃於十三日午前十時自神戶碼頭、乘軍艦比叡號衝春潮向四海進發、**斯日皇帝陛下著海軍通常禮服、佩滿日大勳位副章、龍顏麗爽、別翠綠風靄之六甲連山、於午前九時驅汽車鹵簿、經林接伴員陪乘、各扈從官、接伴員等扈從、上對堵列於通衢之中小學校學生、在鄉軍人、青訓生、及一般市民等、頻賜以御意、龍旗直指神戶碼頭、當此以前、在神戶港滿洲國旗、採曳於晨風中、午八時以該港內第一航路爲中心在第四、第七、第十浮標處、有警衛艦叢雲、薄雲、白雲三艦、在第三浮標有儀禮艦白鷹、御乘艦比叡繫纜於第四突堤QR岸壁、皆滿艦繫彩、與海光相輝映、時有白鷗群飛於諸艦上空、以爲航程無恙頌者、建鹵簿於响如怒濤之萬呼萬歲中蒞臨時、**儀禮艦白鷹上高放皇禮砲廿一發、砲聲殷殷響雲、**皇上於湯澤知事、務田市長、元尾稅關長、井上比叡艦長及其等奉迎裏、驅駕於兩井屋間之庭前、自汽車降輦、經元尾神戶稅關長恭導於前、過棧橋登艦、越司令長官、井上艦長恭導、由後部中央將官室入御座所、賜謁湯澤兵庫縣知事、務田神戶市長、元尾神戶稅關長、並賜懇篤御言、然後上移于艦錨山國旗揭揚塔上、高懸大三日東）京電

立於艦後部甲板上設置之萌黃色展望台、向奉送官民頻賜御意、拜案上似惜別焉、**比午前十時、滿洲國國歌聲與殷殷皇禮砲聲翕然而起、於各艦行登舷禮、與萬歲聲裂、象徵五族和樂之滿洲國軍艦旗高懸於檣頭上之御乘艦比叡離開突堤、循港內第一航路進發、**三警衛艦在後緊緊扈從、在海面上描畫一道銀線、艦首遙向西進、未幾艦影遂沒（國通廿

車駕在東瀛 最後的一夜

車駕在須磨武庫離宮最後之一夜、上於春宵苦短的千金時光中、飽覽海面漁火與神戶市上美麗夜景、斯夜、在該市天神橋、神戶錨山、市章山三處、仍與前夜同樣、點綴之五彩電燈大放光炬、當進夜時前後更有二百餘發之花火、自須磨妙法寺放起、以添御興、上與扈從員接伴員等心懷慈暢、談叙日皇室篤厚之誼、與鶩到各地日本國民之熱誠奉迎等、逾九時就寢、斯夜各扈從員多赴街購物

沈宮相上體 聖懷向拓相 發懇篤慰電

滿洲國皇帝陛下、對於台中新竹地方之地震、甚爲軫懷、沈宮府爲體貼皇帝陛下御意、於二十二日午後向湯淺宮相發去懇篤之慰電云（國通廿

英美法德各國船隻 亦皆結彩奉送
承認與未承認國悉行致禮

當皇上啓航之廿三日、在神戶碼頭繫纜之船隻、有滿日聯絡之貝加爾、哈爾濱、烏蘇拉爾三艘、此外並有英、美、德法等國船隻、總共無慮十餘艘、當啓航時、凡所有船舶、皆滿艦扎彩、奉送御艦、聖上不期得盡覽大神戶港滿載船舶之威容、且受承認國與未承認國之奉送儀禮云（國通二十三日神戶電）

無電台向滿日國民廣播啓蹕情況

翠華在東瀛日程業已終竣、渴吉於二十三日自神戶港搭比叡艦、就回鑾之途、該日自午前八時十五分至三十分及午前八時五十分至十時二十分、將由神戶港向全滿日國民廣播御發航之情形云（三日神戶電）

與日關係當局 懇商華北懸案
預定先赴新京然後東渡
殷同此行任務所聞

南下與中央當局及黃郛商洽華北諸問題、而於日前返平之北寧鐵路局長殷同氏、定二十四日赴津、一十六日便道至新京一行、然後再轉赴日本、查殷同氏此次赴新京及訪日本、其任務表面上雖謂在視察日本鐵路及出席中日鐵路聯運會議、然由彼事前先與中央當局及黃郛進行商洽一點觀之、其必先在新京與關東軍當局懇商華北各種懸案之解決、然後再至東京與外務陸軍海軍各當局談商、表明華方對此等問題意向、並求日方諒解、不問可知、故殷氏此次東渡頗爲各方注視（二十三日北平電）

戰區整委會 開全体會議
商該會存廢及保安隊事

北寧路局長殷同、日前曾在平晤薊密區整理委員殷汝耕、灤榆區整理委員陶尙銘、關於戰區問題彼此交換意見、茲聞復決定在二十二日上午十時、召外交部特派員及河北省府秘書許同華等、在外交大樓開戰區整理委員會全體會議、以便對該會之存廢問題及戰區新保安隊改編問題作最後決定（二十三日北平電）

美國經濟視察團 抵上海赴南京
團長代表全體發表之談話

二十二日晨抵滬美國遠東經濟視察團、由團長佛蕾氏代表一行、大要發表如左之談話

一行今回來華目的、係專爲視察現下中國之經濟事情、以作中美兩國現在及將來之貿易關係研究策也、一行並非代表政府、亦未受政府之補助、均悉美國實業界、商業界、銀行界等組織之團員、余等使命只限於調查經濟事情、至于其他之政治上外交上何等權限、並未有所涉及云云、一行於二十三日訪問南京、與政府當局會談後再度返滬、分數班首途視察南北主要都市、終了後、仍在上海集合、依各地調查材料、與上海之經濟商業界代表實行最後之會談云（廿三日上海電）

日本今後對華策須與蔣汪政權取共同步調
有吉氏向廣田外相進言內容
駐華使館昇格亦將乘機斷行

在華二年半、爲使中日關係趨於正常化、曾盡莫大努力之有吉公使、已乘二十日上午九時由上海解纜之龍田丸就歸國之途、基諸數度與南京政府當局之折衝、及上海總領事會議之結果、有吉公使、將向廣田外相之重要進言內容如次

一、中國政府一般的考察

一、蔣汪合作政權之基礎、愈見鞏固、宋子文氏、此次就任中國銀行董事長、雖行復活、但於該政權、不致與以致命的打擊、

二、在最近將來、歐美派之活動、無使國民政府之親日政策、由根本變更之危險

三、具有獨立政權之西南派的勢力、日見衰退中、因之對此若加以援助、以謀中國之再統一者、實屬至愚

四、但一般之對日空氣、因對於國民政府最近之政策轉向、尙未同意、故國民政府之行動、仍受反對勢力之惡意之監視中

對華方針

一、以向中國政局之正常化和平工作適進爲目標、但必需相當之時日

二、交涉對方、絕對以中央政府爲本位、除其正之局地的問題以外、一切均須與中央折衝

三、經濟的提攜、以隨諸中日空氣好轉自然的効果爲目標、自信日須未之地理的、技術的優越性

四、極避邀免刺激中國之神經不與親日反對派之機會

一、以開發中國之對外方針、國對華經濟援助、在不侵害東洋和平之範圍內、日本決加以好意的考慮

二、因之以對華經濟援助爲中心、若以使中國政界、財界混亂、或釀成中日間不安之行爲時、決斷乎排擊之（廿三日上海電）

有吉公使、二十三日晨八時歸京後、當將向廣田外相、報告由與蔣介石、汪精衛等會見中探得之南京政府之對日眞意、及一般外交方針、並關於日本之華北領事會議、對華方策、將提出意見、而廣田外相、依據聽詢有吉公使之報告及意見後、擬依外務省首腦部會議、向調整最近仍然好轉之中日關係積極的邁近以決定使其在實際問題上具體化之對華外交具體案、具有在調整中日外交關係上、更進一步之決意、又關於有吉公使有希望勇退之傳說、外務當局、因鑒及將趣好轉之對華關係微妙的現狀有挽留命其歸任之意向、且將駐華公使館昇格、爲大使館、以爲展開中日關係之第一步者、乃既定之方針、是以在此機會、大使館昇格決能斷行云（國通廿三日東京電）

于學忠部兵變

二十一日午後十一時半許、駐在北站之于學忠軍第六五一團百名、因不發軍餉致起兵變、擊死軍需長、掠奪附近人家後、遂逃走、以此種原因、第二通車致誤一小時、始達天津、據現日下之事態、並不能發生惡化云（天津電）

受災者十餘萬
死二千七百傷九千
至廿一日夜所判明
餘震未已人心惶惶

截至二十一日午後十時止、已判明死者達二千七百名、傷者九千名、而災民總數則大致已達十數萬人、而災地大部、復爲距城市不近之交通不便地方、故災民之救護、亦未能完全如意、且餘震又頻々襲來、島民因均戰々兢々（國通二十二日台北電）

晉宮奏災情 兒玉拓務大臣
並會與首相 議救災辦法

兒玉拓相、於廿一日午後一時赴首相官邸訪問岡田首相、詳細報告台灣震災、關於救援方法有所協議、於午後一時四十分、赴宮中參內、委曲上奏台灣震災情形、又拓務省方面、決定以全省員之俸給、抽出百分之一、急送現地、內務省方面已將通達全國地方長官、使官民一致募集義捐金云（國通二十二日東京電）

中英借欵成立不可能
滙豐貸欵中銀僅營業上便宜
日本外務省對借欵說之見解

中英借欵成立說傳來後、各方頗爲注目、綜合廿二日外務省所得消息、判明中國銀行與滙豐銀行關於滙兌交易清算資金上之相當額信用借欵業已成立、關此日本外務當局、二十二日正午、非正式表示見解如次、英國政府對於對華借欵、無論其形式爲單獨的或共同的、均爲反對、前曾在東京南京倫敦一再聲明、並曾約定關於中英間借欵交涉一切情形、均當告知日方、故中英政府間借欵已成立一事、當不可能、至此次滙豐與中國銀行之信用貸欵、吾人確信其僅止於與以營業上之便宜而已（國通二十二日東京電）

閻錫山自任演員 決定現身銀幕
紀念辛亥革命脚本已成 即將攝製開演亦不在遠

山西省首腦、閻錫山氏爲永久的紀念建設民國之辛亥革命後迄今日之功績、並爲使現代以及後世國民瞭知辛亥革命之史實、及中國特有之封建制如何而形成之事跡、閻氏決定自身主演使其電影化、投資數萬元爲製作費、電影企畫之方針、業已決定、電影脚本、已經北平聯華影片公司製成、聞最近即將開始攝影、又擁護閻氏之山西將領、亦決援助其出演、一般均以甚大之興味、以待其開演云（寫眞即閻氏）

徐向前繼續進迫成都
蔣決飛川赴前線督戰
外人業已全部由蓉退往重慶
一部觀測徐匪不直接取成都

徐向前部共軍萬人、仍繼續向成都進迫、故成都猶未脫險狀、駐節貴陽之蔣介石氏因決日內搭機赴川、躬至前線督戰（二十三日上海電）

徐向前共產軍、以破竹之勢繼續西進、業經占領四川省之江油、中壩、其占領綿陽安縣、亦爲時間問題、共產軍今於距成都北方一百華里處肉搏、成都已陷於極度危險、外人全部撤退避難重慶、一面剿匪軍中、倒戈者續出、鄧錫侯軍早已喪失防力、素稱最優秀部隊之胡宗南軍、已由十八箇團減至六箇團、現在爲防止共產軍西進、正在整理部隊、向强龍安移動中、據一部觀測、徐向前軍、或不直接攻略成都、將先在成都附近建設一蘇維埃區域云（廿三日漢口電）

四川軍閥自蔣移黔 顯露不穩態度
民衆擔負過重亦復反蔣
參謀團狼狽乃請蔣速往

因蟠踞川之北共軍猛襲、成都乃驟告危迫、同時當蔣介石駐渝之際、一時斂跡銷聲之四川軍閥、亦於蔣移節貴陽後、露不穩態度、彼等藉口軍費不足等理由、開始反抗參謀團之舉措、而一般民衆間以軍費負擔過重、亦瀰漫反蔣空氣、形勢益趨嚴重、參謀團因此乃大爲狼狽、急告駐節貴陽之蔣介石、懇彼速歸、然蔣以貴陽猶在優勢共軍包圍中、仍未脫險境、故不克赴川、由此種情形觀之、川黔等擴大華西區域終不能就範中央、已明若觀火、蔣介石或將益陷窘境（二十三日漢口電）

朱毛部乘虛長驅 直入雲南東部
及今後行動與企圖

朱毛共產軍一部、十七日占領安順後、乘該地方面政府軍之空虛、十八日乃經由安南、突破板橋、長驅直入雲南撤退後之雲南東部地方、其今後之行動、將利用長江上游之淺水處渡江、侵入雲南北部、一面牽制中央軍、一面企圖使現在在湖南貴州省境之賀龍軍、容易侵入四川、且其自軍亦將漸次由四川南部侵入川省云（廿三日漢口電）

整頓四川地方財政
蔣飭劉湘轉令遵行之辦法

蔣介石委員長以川省各縣地方財政紊亂不堪、自軍事長官及徵收局長團董鄉長之流、莫不巧立名目、私行擇取、每年由賦徵收、有七八次至十餘次者、其他苛雜尤不可勝數、同時一縣之內、對於收交納項、目決無考察考核之辦法、賦收捏報等流弊非撤底、改革不爲功、特將湘贛豫鄂皖所訂之剿匪區地方財政章程及各關係法令二十日令飭劉湘轉令遵行、按下列辦法

一、今後各縣政府均應組財政委員會、辦理一切收支事宜、實行統收統支、

二、厲行預算決算制度、

三、劃分收支及經管全責、縣長總支收之柄、而一切現欵之支納、悉由縣財委會經營、彼此分權互相監督

蔣致電劉湘 嘉獎鄧錫侯

蔣介石委員長二十日由貴陽電劉湘、嘉獎鄧錫侯等（廿三日重慶電）

渝滇試航未成 貴陽僅載郵件

中國航空公司、重慶至昆明一線、因貴陽昆明一帶、山勢錯雜、氣候變化至巨、經八次試驗均未成功、現只有由貴陽至重慶間、每日往返一次、遞送郵物、暫不載客（廿三日重慶電）

熊式輝發起 新建滕王閣

江西省政府主席熊式輝、擬新建設南昌滕王閣古蹟、會商京中各要人爲發起人、俾喚起各方同情、募集建築經費、聞林主席、已允爲發起人之一（廿三日南京電）

蘇聯遠東政策反益趨强化
提高各路運輸力
駐軍更有增無減

據東方當局接息稱、蘇聯政府出售北鐵後、其遠東政策表面上雖似在轉變、但事實上則企劃加强遠東工作、蓋蘇聯之所以出售北鐵者、原以其感覺該鐵路無論在經濟上或軍事上已無幾許價值、將之出售後、則集中全力於西伯利亞、烏蘇里等線之增強、現時其輸送力較之日俄戰爭時已提高五六倍、又有人輕率謂、蘇聯已逐漸將遠東軍隊減少、然實際上則益加軍隊之換防、實數反益々增加（國通二十三日東京電）

承德機關長更動

承德特務機關長第五軍管區司令部顧問關原六大佐、今回榮轉哈爾濱第四區司令部顧問、二十九日始能赴任、其後任駐北平田中久中佐、已於二十二日午前九時二十分搭乘飛機抵承德

今日本報三張半

不孝作霖不自殞滅禍延顯妣趙太夫人痛於康德二年二月十七日寅時壽終謹擇國曆五月十一至十四等日成主發引除另行訃告外恐有不週特此奉聞

孤哀子王作霖泣血稽顙

新京市商會啓事

啓者案據實際銀號債案清理處報告該號原報欠外滙債各欵約計大洋一百廿萬元欠內債欵資產亦約在百萬元左右截至本年三月底通盤結算除有抵押債權作價抵付普通債權存欠劃撥外欠內債欵淨剩大洋十一萬六千餘元欠外債欵按本年三月底市價鈔票兌金票一三三三銀小洋兌鈔票八五扣其餘均照法價計算淨核鈔票四十六萬一千九百餘元前後收進現欵共核鈔票五萬五千四百二十餘元惟欠內債欵多係荒商流戶無從尋找如再進行追討不但入不敷出恐收進現欵亦難保存當經召集債權委員會公決結束將收在現欵鈔票五萬五千四百二十元按所餘債權鈔票四十六萬一千九百元因收進現欵是鈔票故債欵亦按鈔票支付平均分配每元攤付一成二之數（即錢票一角二分）此欵由商會代付該債案清理處即於本年三月底撤銷除呈報主管官廳備案外爲此通知各債權一體知照凡存有該號滙票債欵者希即携帶票據來會具領倘因路遠或數少未便前來者可將票據函送過會或委託他人代領以便照付勿延此啓

擇於國歷五月廿九日爲長子王鳳閣與衣家坤女士結婚禮堂設於德勝街聚英樓屆時奉請 光臨是幸恕不另柬

召南 王樹棠 敬啓

通訊處 綏寧地區司令部副官處 吉林河南街天合慶 敦化縣西門外王公館

公告

爲准滿洲中央銀行奉天分行請補發失照一案仰有異議者速來局聲明由

爲公告事案准滿洲中央銀行奉天分行函開爲該行接收中國國貨銀行資產內有最美華借欵抵押之莫東啓領各四百一十二號奉天商埠地租照一張被上海中國國貨銀行協理一東省分行經理劉魁度攜往上海請按民政部財政部令第十一號規定補發新照辦法速爲補發等因到局查照部令第三條內載接到補發申請書時審查其紛失事由且將其紛失之大照或戶管之號數名義畝數及境界與底帳行以照查認爲適當時公告紛失理由自公告日起經過三十日後仍無提出異議時附添補發可否之意見書提出於發給理官廳除業由本局核對相符外合亟公告周知如有與此案異議者限自公告日起經過三十日內速來局聲明倘逾限不到本局即認爲無糾葛按章補發新照特此公告

奉天商埠局總辦閻傳紱

招聘外埠代理啓事

茲啓者敝行創設數拾餘年深蒙各界信仰方有今日營業之發展今敝行擬擴充營業起見故在滿洲各埠擬再添設代理一處除奉天安東撫順本溪等處外有願應聘者請即致函敝行或接洽面商可也

奉天商埠三經路南口匯豐銀行二層樓上

老世昌洋行保險部啓

電話日三九八九 滿四六九五番

公示送達

本院受理滿洲中央銀行奉天分行與劉尙清（即劉海泉）因債務涉訟一案被告人劉尙清所在不明無從傳喚所有應送達被告之訴狀副本及傳票各一件由原告聲請公示送達業經本院裁決照准依民事訴訟條例選任王明詒律師爲該被告特別代理人茲定五月十五日上午十時審理除將訴狀副本及傳票各一件粘貼本院牌示處及登大亞公報外合行登報仰該被告知照此示

康德二年四月十八日

奉天瀋陽地方法院

感謝慰問

茲以月之二十日上午十時比鄰失愼殃及敝號池魚之患事後各方親友辱臨慰問曷勝感激用登報端以申鳴謝

大連市北大山通五番地

大成德啓

鳴謝太古太平公司賠償迅捷

啓者敝號於三月十一日忽遭回祿之災前櫃及東下屋內貨物完全焚燬幸事前曾向太平太古兩大公司投保火險國幣壹萬元（各伍千元）肇事後即由該兩公司通遼經理處朱耀萱邵秉鈞兩君報告公司並會同來員調查確實於三月二十日議定解決賠償國幣七千八百零叁元六角五分不折不扣異常迅速特此登報鳴謝

通遼福源厚絲房啓

對條約案成文意見相左
法蘇互助約交涉停頓
法外交當局及蘇方聲明

法蘇互相援助條約案、將告最後成功時、忽然發生頓挫、以致對其前途、發生種種不測、茲據法外交當局廿一日非公式聲言如左、

互相援助條不案、法蘇兩國政府間大體意見一致、所餘過起草最終成文耳、嗣後拉伐爾外長與李維諾夫委員長間之

最終會見、對於條約案成文、始悉仍餘有相左之見解

因之李維諾夫乃返還莫斯科、與本國政府協商從而在李維諾夫到達莫斯科以前

交涉一時停頓

（廿一日巴黎電）

蘇聯政府機關通信社、塔斯社、二十日發表法蘇公約已一時頓挫

李維諾夫氏與拉伐爾進行之談商已一時中止、李維諾夫氏即將返莫斯科、向外交人民委員會報告其經過情形（二十二日莫斯科電）

滿洲事變論功行賞
中央部職員本月可發表

滿洲事變論功行賞中對於閑院參謀總長宮殿下以及前關東軍司令官菱刈隆、前任陸相南次郎、前任朝鮮軍司令官、前教育總監林銑十郎、前任參謀次長眞崎甚三郎、前陸相荒木貞夫各大將、前陸軍次官柳川平助、前任參謀本部第一部長建川美次各中將以下當時中央部職員將於本月內發表云（國通廿二日東京電）

黔省改組後軍政權
悉操蔣系掌握
主席廳長均為蔣氏嫡系　駐黔各軍皆受薛岳指揮

漢口特訊、關於貴州省政權軍權之分離政策、王家烈氏辭職後、政權方面實行改組政府主席以下新任各廳長、決定全部委任蔣氏之直系、以操縱政權、省主席為吳忠信氏、各新廳長如左

主席　吳忠信
財政廳長　王徵瑩
民政廳長　李仲公
建設廳長　王伯群

但關於軍政方面、不許張發奎氏復職、現下駐屯省內之中央軍及入黔之舊東北軍、皆歸綏靖主任薛岳氏指揮、令中央參謀團自重慶入黔、設置參謀團行營

德對各國提出抗議
措詞比較和緩
傳國際談判德仍可參加

德政府已向出席國聯理事會之各國代表、送出書面照會、對於理事會四月十七日、所通過反對德國重整軍備之決議、提出抗議（二十二日柏林電）

據外交界息、國際間現下進行之各項談判、德國仍有參加之可能、二十日午後、德國因國聯理事會之決議案、對英、法、意各國所提出之抗議、一般人原以為措詞必甚粗率、不合外交慣例、依發出後、並不如是、足見希特勒接受外交當局之勸告、而以和緩式出之、然德國參加國際談判之可能、已由外交當局設法加以保留矣（二十二日柏林電）

英又對德抗議
但內容如何現尚未發表

德國比魯將軍、星期在柏林代表外長諾意拉、發表口頭抗議反對英國在斯特萊薩與日內瓦之態度後、二十日英政府接到來諜、對於德國對國聯照會之抗議、已提出抗議其內容尚未發表（二十二日倫敦電）

黃郛之近況
殷同在寧所談

南京訊、殷同十五日晨六時許與唐有壬同車由滬到京、唐返中政會休息、殷赴旅館休息、記者訪殷於旅邸、據談、余六日過京赴莫干山、當晚即登山謁黃委員長、報告各事、在山共住五日、十一日下山過杭赴滬、余到京擬於今晨拜訪內部陶許兩次長等、午後晉謁汪院長報告一切、在京結留二三日、定十八日北上返津、到津將局務加以處理、最遲於二十六日偕隨行人員離津、經韓赴日、參加下月二日日鐵道省舉行之觀光會議、該會會期十日、會後擬乘便赴各處考察路政、然後歸國、記者詢問黃郛來京期、據答黃胃疾已痊愈、惟尚須注射十餘針、約旬後可下山、渠身體近極佳、體重約增十磅、血壓亦較前增高、記者又詢其戰區各事、接洽近情、據謂日來常接電告、新保安隊已點驗完畢、約二十日左右即可開入戰區防地云

記者團訪日使命完成
辭別風光明媚之日本
由下關登舟航海中風平浪靜　廿二日晨抵連函告宮脇處長

楊華亭（第十四函）

參拜海軍工廠　晉謁司令官　在吳之行動

四月十九日 早餐後、即訪問吳鎮守府、由鎮守府出任軍事普及主任近且建介海軍大佐出而接見、謂因藤田司令長官正在會議、命部人代為接見貴團來吳、未及迎迓、深為抱歉、貴團滿洲軍人員、多出身於吳鎮守府故吳鎮守府與滿洲有密切關係、滿洲國民、務必安心、凡有侵犯者、我海軍誓必擊退之、當滿洲事變時、美海軍集中爪哇、準備出動、記以我海軍主力艦雖不如彼、而潛水艦巡洋艦附屬艦等、彼實不如我、所以未與我海軍衝突、然日本所以聲明廢棄海軍條約者、因海軍力受限制、不平等、殊不能維持東亞之和平耳、美國視我東亞為植民地、不但限制日本海軍力、且欲侵畧我東亞、又豈可不作正當防衛哉、日本海軍受條約之限制、固不能自由擴張、今者條約廢棄、自由造艦、對於任何國家之侵略、俱有排除之決心、非只海軍士卒如是、即一般人民、亦復如是、滿洲人民、儘可安心、絕無受人侵畧之虞也、美國所以欲有海軍條約者、即預算之關係、蓋美國海軍將士九萬六千人、占預算十分之二、若稍擴張、預算須增至十分之四、國民力量殊難擔負、至於日本、一切費用、均極減省、固不懼造艦競爭也、日本海軍、為應付國際危局、無論何時、均可出動、請勿過慮、日本海軍工場吳佐世保橫須賀等工場中、以吳為最大、即在世界亦屬第一、貴國顯宦參觀後、莫不驚訝、以為日本有如是之海軍、滿洲當可無變也等語、貴團可以前往參觀、當派一士官、隨行作為嚮導、但海軍因貴國皇帝陛下來訪均前往護衛、在此停泊者、僅少數之小艦而已云云、嗣派吳鎮守府附前田周三海軍機關大尉、引率至海軍工場參觀之前、由丸山總務部長說明工場之沿革及概況、明治廿二年開設、迄今四十餘年矣、原來規模極小、漸行擴張、現分十三部、總務部、砲熕部、水雷部、電氣部、造船部、造機部、製鋼部、潛水艦部、砲熕實驗部、魚雷實驗部、電氣實驗部、會計部、醫務部、外有職工教習所技手養手所、職工三萬四千人、自華府會議後、日見減少、今者條約廢棄又行增加、本工場南北窄、東西長、製造能力、為世界上首屆一指者、當即參觀發電所、及各場之工人工作情形、因時已過午、因須赴宮島、遂行辭出、乘海軍工場特備之自動車、仍由前田大尉引導回鎮守府、會見司令長官、藤田尚德、海軍中將、藤田司令長官署謂開貴團視察各地、幷來此轉參觀博覽會、部人希望將其視察之詳細情形、速為傳達貴國人民

又貴國皇帝陛下、訪問我國皇室、甚為平安、吾等殊感光榮與安心、廿四日將到宮島、鄙人亦當前往奉迎云云

參拜嚴島神社　遊覽紅葉谷

本預定今日參觀博覽會第一會場、因將至出發時間、故出鎮守府、午餐畢、即於午後二時十分搭車之宮島、途中在廣島換車、轉至宮島車站已四時餘、出站台即有神殿巍峩靈應九霄天香縹緲恩被六合之對聯、崎立道旁、一望而知其前必有廟宇在也、行至棧橋、搭彌山丸抵嚴島參拜、建築於海上之嚴島神社、工程浩大、已數百年、尤足見古代日本之美術焉、乃攝一影、以作紀念、此處亦有神鹿、與奈良同、逍遙其間、狀至樂也、且有神馬、色白通人意、予以麥、命之轉即轉、但麥須償其值、若隨便取之、彼不轉、亦不食、馬能如是、可謂奇矣、嗣轉至紅葉谷公園、有一千疊閣、五重塔、盤山而上、遍遊一周、古木參天、水聲潺潺、身在其中、幾忘其非人世也、外出、休息於龜福旅館、沐浴之後晚餐、十一時四十分、又登彌山丸過海回宮島車站、午前八分遂乘車直赴下關矣

離開日本本土　就歸國之途

四月二十日 晨五時半、到下關、即搭船至門司、門司與下關一海之隔、相對距遙、同為日本之門戶、由陸路往來於滿日者、須經下關、由海路往來於滿日者、須經門司、吾等將搭吉林丸回大連、所以抵下關之後、又轉門司、至門司時、暫憩於群芳閣、八時許早餐於大和食堂、畢、赴大阪朝日新聞、九州支局辭行、轉至滿洲帝國駐門司名譽領事館、因出官名譽領事、為奉迎皇上、不在館中、乃由竹下正後氏出而接見、幷蒙以茶點招待、且領至風師山遊覽、立於山巔之上、俯觀門司之市、房屋櫛比、帆檣林立、誠一重要之商埠也、於登風師山之前、曾訪大阪每日新聞西部總局、幷攝紀念影時將正午、下山後即登吉林丸竹下氏及關係方面歡送中而離開風光明媚之日本本土矣、日本本土、有山川之秀、有林泉之勝、誠不啻世界上之一大公園也、吾人遊覽其中、頗有樂不思蜀之感、為日程所限、弗克再延、搭輪回國、不禁依依、是日風平浪靜、海不揚波、同人於航海中、無奔馳之苦、深覺愉快、除在夾板上散步外、或攀談於吸煙室或於客室內閱書、未用晚飯前、即行入浴、迨晚飯後又在夾板上觀覽玄海風光因昨夜勞碌、未得安眠、遂早早入睡鄉矣

船中之生活

四月二十一日 早餐後仍在客室閱書、嗣與同人在吃煙室旁擲闔為戲、有頃午餐、乃整理各處紀念像片、幷與同人攀談此次海中之平穩、為余航海向所未有者、詎知談話之際、船忽浮動、或左或右、一上一下、動搖不已、然並不甚也、余與傅君覺頭暈、幾乎嘔吐、遂臥於床上、昏然睡去、及醒來船又平穩、余亦如常、旋即入浴晚餐後、復以擲闔為戲、天已昏黑、回至客室、合衣而睡、則此一日之光陰又行虛度矣

旅行二十日　已安回大連

四月二十二日 早六時起來盥洗後、整理行裝、預備上陸、及畢早餐、時交八時半、船已抵岸、由各關係方面歡迎中、又回至已經辭別廿日之大連矣

一行抵連後、即呈國務院總務廳情報處、宮脇處長一函、適處長來連、遂行面交、函如左

宮脇處長閣下敬啓者敝記者團一行八名經貴處姚小濱兩君引率之下於本月三日自奉天出發至今日由此地上陸往復二十日之訪日旅程、已經屆滿、而記者團亦即將行解散、幸托庇蔭、均行頑健、此當儘先可以告慰者也、憶在日中、蒙總理外務陸軍三大臣閣下以次各機關各新聞通信社等官民關係方面所與之好意與便利、得到絕大收穫與十分滿意、自不待言、顧以旅途中不惟一時不能盡記抑非一時所能盡書、所最歉仄者、為指導與聯絡諸務姚小濱兩君之苦心、實為一行所深感激而無可申謝者也、知關錦注、用特奉聞、尚希將以上各情代向關東軍及大使館分別傳達、是為至荷、肅此敬頌

公綏

訪日記者團　裕振民　侯小飛　楊華亭　梁世鐸　劉召卿　畢殿元　關鴻翼　傅鐵未　謹上

康德二年四月廿二日

黔中剿共眞相
匪勢不支已成強弩之末

廣州通信、旬日以來粵中所傳黔省剿共軍訊、殊屬緊張、鶴唳風聲、張皇傳述、儼若有赤焰不可復遏之勢、其傳述最甚者、莫過於四五兩日、及至最近、經多方面之證明、始知匪已敗竄、前此張皇、實有類乎擴大宣傳、離事實甚遠也、港粵報章有一特異之點、即喜載軍事行動新聞、祇圖紙面熱鬧、不暇計及其眞實價值若何、以是之故、軍事行動之新聞雖多、而眞正靠者則甚多、如前此贛共西竄、粵軍早定收兵保境不與匪爭之策略、除古陂安息稍有戰爭外、實未經劇戰、亦無入損失、然報章紀載、竟衆口一詞、謂陳章一旅、損失過半、彭（霖生）陳（克華）兩團、幾於片甲不留、而實則陳章旅失槍僅三十桿、彭團損失尚不及兩連之衆、其後共匪大部西竄、於延壽與粵軍衝突一夜、陳章旅從後追至、獲槍恰如前次所失、此外李（漢魂）葉（肇）兩師所得微乎其微、蓋黑夜互擊之後、匪已遠颺而西、而韶關廣州、燃爆竹馳汽車以祝捷、捷報紛傳、且有繳械三千、俘虜數千之訊、數年以來粵港報章所傳之戰事消息大都類此、而此次黔局危急之謠傳、自亦不能例外、然則旬來黔中戰事眞相、究何如乎、請略述之、本年三月中、共匪以國軍雲集川南、竄貴叙州之謀不遂、滇軍亦已布防邊境、入滇徒托空談、乃本其集中突擊之舊策、糾合一、三、五、九四個偽軍團之衆、回撲黔北、欲以打通一路、東竄湘西、與蕭克賀龍兩股會合、三月二十五日以急潮撲堰之勢、突陷桐梓、守桐梓之黔軍、無備而敗、王家烈部以五團及謝福薄師守遵義、聞警倉卒應戰、與匪死搏、唐雲山、韓漢英、兩師亦奉令赴援、未至而遵義已陷、匪數股竄擾、本月一日竟渡烏江、以入息烽、以困獸猶鬭豕突狼奔之姿勢而來、剿匪軍乃嚴屯修文扎佐之線、以扼匪正面、而川南滇軍之剿匪軍亦奉令分進合擊、以包抄匪後、三日修文劇戰後、匪以攻堅不下、析而東竄、前鋒於五日抵甕安、後隊尚在繼續東竄之中、據一般判斷、匪之目的、似將東出鎮遠、計自三月二十九日以迄四月五日、修文一戰以還、匪以飢疲交迫之衆、鼓行數百、數欲與剿軍為主力決戰而不可得、今則其東竄之目的、即使得遂、亦僅回復其初入黔東之形勢而止、其與剿匪軍雖有數度戰爭、而戰鬪並不如報傳之劇烈、所云黔局緊張之軍情、實際上不過如此而已

今後黔中剿匪形勢將如何乎、此則稍一留意於共匪西竄以來之經過者不難明瞭、蓋匪西竄、其第一步策畧、實在與徐向前蕭克賀龍三股會合川中、以赤化全川成新地盤、然以徐向前之不能南下而碎經竄川南、於是第一步之計劃、既已失敗、乃以獨立由西而北、佯作圖滇之勢、實際上則轉竄川南、乃國軍先一步雲集川南、滇亦踴躍出兵、於是第二步之計劃亦不能就、今其仍復東竄之謀實即為第三次所決策畧、即使有成、亦徒予國軍以四面包圍之機耳、匪之自贛西竄也、據粵報、俘虜之供詞、實祗三萬五千餘槍、中間雖有裹挾、亦多逃亡、入黔後迭經戰鬪、得失不足相償、而跋涉數千里、飢疲已甚、今所存無論如何、當不能逾三萬之衆、其悉不畏死之衆固日能戰、然其數年來唯一之策略、厥在以匪之全攻剿匪軍之分、然此等策畧、要以有險可守而又集中迅速、運用秘密、乃能有效、今西去北竄、既皆不遂、仍復東出、則於地形上、國軍之圍剿、更形便利、是軍事上、剿共之可以收功、實已無可懷疑、殘匪回撲之舉、未必遂能挽回頹勢、不過剿共非純用軍事可以奏功、當局欲圖匪患之早日肅清、對於所謂政治剿匪應更加努力也

長老閣僚會議
銓衡審議會調查局人選

岡田首相、高橋藏相、床次遞相、與町田商相四長老閣僚、以須經樞密院諮詢手續之因設置內閣審議會的調查局官制、暨任用令關係四勅令案、於五月一日樞府正式會議上有正式決定機運、故自廿二日正午在首相官邸日本間集會、當共進午餐時、協議內閣審議會之具體化、斯日之四長老閣僚會議上、關關于審議會委員人選、詮衡軍臣、貴院、政黨、財界、又關于調查局長官、亦着手作具體的詮衡、政府為期此等人事之慎重計、當樞府正式會議前、並不將人事問題表面化、避免有害於樞府之感情、從此等關係上觀之、在是日會議上對於人事大約僅大體上略具眉目云（東京電）

五月下旬由東京啓程
陸相來滿時逗留三四週

林陸相以機關說及內閣審議會問題大體已見解決、乃決赴滿洲視察、現正令關係當局進行準備中、聞將變更前此預定、而於五月下旬由東京啓程、預定在滿勾留三四星期（國通廿二日東京電）

政府擬控制陸軍主張
軍部忽發生強硬論調
反對審議會為釉強工作工具　陸相將晤藏相傳達陸軍意嚮

內閣審議會、具有增強岡田內閣之政畧意義、而另一方面高橋藏相並有以之謀統一預算編成及對軍部之預算問題主張加以控制之目的、現已判明、軍部內闕此乃驟主強硬論調、林陸相以次中央幹部、關於對審議會態度及其運用方針、遂進行慎重考慮、且政府既推高橋藏相為審議會副會長、令之主持審議會事宜、故殊有利審議會以實行其主張之內閣中心主義預算編成之虞、陸軍方面關於此點因與以警戒、似已決定由陸相於二十三日閣議前後會見高橋藏相及永田軍務局長會見吉田書記官長、以傳達軍部左列意向並要請政府善處

一、關係昭和十一年度預算者在原則上不必諮詢內閣審議會

二、令審議會研究審議國家之重大政策、即令需要相當時日、亦應令之研究、以樹立國家百年大計、即

三、所謂恒久策、不應使用審議會於內閣、而免釀成國務滯澀之反作用（國通二十二日東京電）

藏相財政方針

高橋藏相欲經內閣審議會施行之財政方針概要如左

一、堅持赤字漸減方針

二、排除豫算分割之弊、關於重要國策之豫算、對於閣議自不待言、並諮詢審議會以決定方針

三、關於運用地方財政交附金制度、先飭內閣調查局研究地方財政之基礎的調整、並須以實行後不致國民精神馳緩、而決定可否

四、謀各方面經費之均衡、尤其利用於農村對策與國防之調和

五、於審議會謀重要產業之統一、並使官廳及官民間互相疏通意思、期無遺憾以助長產業之發展（國通廿二日東京電）

奉實廳二年度
施政案大綱

奉天省實業廳、康德二年度之施政方針、日前曾基於根本精神實行種種研究、協議之結果、已得具體案、將於日內着手令其實現、茲將日下準備之施政具體案、大綱列左

一、養成充實農業指導者
二、整備農會
三、整理春耕貸款
四、實施消毒穀物種子
五、利用土地
六、充實縣苗圃
七、指導獎勵商工業

關東陸上
競技會開會

關東陸上競技會主辦之陸上競技會、二十一日下午假學習院競技場舉行、短距離之第一名吉岡隆德六十米競技竟達六秒七、造成世界最高之紀錄、又該日並舉行三百米勞動競走、跳高以及其他各種新競技等、均獲有相當好成績云（廿二日東京電）

脫黨組大同團結
策劃切碎政友
擬另行結成非政友聯盟

以內閣審議會為中心政府對政友工作、因拉動水野錬太郎氏、乃稍奏効果、爰更努力欲游說望月山本（條）兩長老、一方政界一部分割策、此際糾合政友內之床次系、政友系秋田系並不平分子、以切崩政友之一角、同時號召民政、國同、第一控室、無所屬等、以造成非政友聯盟、查此次非政友聯盟以前此由政友脫黨之小泉策太郎、秋田清氏等為中心、擬於內閣審議會問題之機會、切崩政友之一角、同時網羅由政友脫黨之全黨派作一大同團結、俾使政友陷於孤立、以備下次政權與下屆總選舉目下政府部內以及民政國同各黨頗行秘密策劃中云（廿二日東京電）

瀋陽商務印書館
自四月八日起至四月三十日止
選出書籍一千餘種　廉價出售
另印目錄　函索即寄

參考雜書七折　兒童用書八折
廉價目錄以外各書　仍照向來售價發售

瀋陽商務印書館代上海商務印書館發售

（一）預約書　宛委別藏四十種

定價八十元、預約價五十元、郵費二元一角（在奉交欵另加匯申匯水）

預約期至本年三月一日起五月底止　出書期本年六月底九月底

此書為清阮文達公搜輯四庫全書所遺之秘籍久為士林所推重本館于發印四庫珍本後復承故宮博物院擇宛委別藏未刊本四十種交本館印行俾與四庫珍本珠聯璧合全書分裝一百五十冊六開本用手工連史紙以金屬版影印書根上加印書名冊次凡前已定過敝館印行之四部叢刊百衲本二十四史及四庫珍本者特別優待照九折收價

（二）特價書　綴遺齋彝器考釋　共十四冊

定價三十五元、特價二十四元（在本購買另加匯申匯水分館概不加價）

特價起迄期本年三月一日起五月底止

康德二年三月一日

瀋陽商務印書分館代上海總館發售

本年度日出新書預約簡章

敝總館自前年起、規定日出新書少則一種多則數種、兩年以來、從未間斷、上年度共出七二二種、八一七冊、每日出版平均在兩種以上、總定價為七百七十三元七角九分、所出各書、均為一時之選、茲為便利採購新書及節省購書費用起見、特訂出新書預約簡章於下

一、上海敝總館在本年度內除星期日及休假日外、規定每日至少出版新書一種、多則二三種、預計全年約出新書五百種、總定價為四百圓

二、凡在本年四月底以前、按左列各項預付定洋者、無論選購何種新書、均享有優待之權利

甲、圖書館一次預付定洋一百圓、選購新書、按定價對折計算

乙、個人一次預付定洋五拾圓、選購新書、按定價六折計算

丙、學生經肄業學校證明、一次預付定洋十五圓、選購新書、按定價六折計算

丁、按定價六折計算

本簡章所稱日出新書、係本年內在本館出版週刊所載之本日出新書為限、所有預約特價書教科書及雜誌、不在此例

甲乙兩項購書每種以兩部為限、丙丁兩項購書每種以一部為限、郵費均另加、所交定洋按上海通用大洋計算、照當日市價另加匯水、分館概不加價

三、定戶交欵購書辦法、分下列兩種

甲、定戶交欵購書、此種辦法、祗適用於通信購書定戶、於收到定洋後、當即寄奉定洋收據、並附上空白取書憑條一本（用完可續領）但定戶須預留印鑑、嗣後開條取書、即以印鑑為憑

乙、憑摺購書、此項辦法、祗適用於門市購書定戶、於收到定洋後、當即奉取書憑摺、嗣後定戶購書、本館發書、均以該摺為憑

四、定戶一次或分次購書、其折實書價、未超過定洋時、所有書價及郵費、即在定洋內抵算、如已超過、須續繳原存定洋半數、繼續享受對折或六折之權利、定戶無論持取書憑條或取書憑摺、自本年十二月底一律結束、如定洋尚有餘欵、由本館開具結單、定戶可持結單向原定書處領取餘欵、但未屆年終、不得中途領回

五、定戶須向原定書處選購新書、如欲變更選購地點、須取得原定書處之同意、並辦妥移轉手續

六、本館發送各書、概不退換

七、定戶之取書憑條或取書憑摺、如有遺失、須覓殷實鋪保、向原定書處掛失、並登報聲明、滿一個月後方可註銷補給

八、欲預定本年度本館新書者、請將定洋面交或交郵局掛號寄交奉天鼓樓北本分館收轉

康德二年二月一日

商務印書館瀋陽分館訂

齊昂鐵路公司廣告

齊昂鐵路公司全體股東均鑒逕啓者案查本公司股票自前清光緒卅四年頒發訂有股票條例俾各股東遵守嗣以傳流日久輾轉讓售多不按照條例辦理向未到公司更名註冊以致紊亂不堪當民國五年雖經換發一次又多遺漏遂致新舊參差眞偽莫辨對於股東之權利無由明確即於本路義務貢獻上亦多窒礙茲因清理以上弊端經本公司監察會議表決為整理股票務期澈底起見首宜鑑別清理藉免混淆而昭鄭重即定自陽曆三月十五日起至五月十五日止陰曆二月十一日起至四月十三日止兩個月為限凡持有本路股票者無論新舊一律應即繳送公司核驗註冊並須備戶主姓名單及印鑑一份一併送交公司存查以憑領取股票之用由本公司先行發給收據經考核後再行發還或換發新股票屆時另行通知其有遠道不能親到者函寄或委人代辦均可但通訊地址務須詳明註載並戶主須於股票左上角加蓋印鑑之處記事關股東權利望勿輕忽除佈告外特此急告

康德二年陽曆三月十日　陰曆二月六日

龍江齊昂鐵路公司啓

鴉片・嗎啡

斷癮迅速安全

福モナール

福嗎那兒

嗎啡類中毒患者苦惱中心乃爲禁斷症狀也

禁斷症狀又稱禁避現象或中毒症狀、係於體內缺乏嗎啡類麻醉藥時發生之症狀、即或覺不快感、恐怖感、不安感、或發現惡寒戰慄、流淚、欠呻、不眠、食慾減退、頭痛、神經痛等種々症狀、或陷人事不省、虛脫、狀態甚至暴發心臟痲痺、而致一命嗚呼者、往々有之

於是患者爲免如此可惡的禁斷症狀、非始終攝取一定量之嗎啡不可

福嗎那兒、能抑制患者所覺最苦痛之禁斷症狀、連互長時間不易發現、結果雖將嗎啡類麻醉藥之注射量或用量、予以急激截減、亦不覺何等之苦痛例如平常需施用每次五—六管量之患者、如使用福嗎那兒、則僅以二—一管量之注射即可滿足、如此而每次遞減用量、最後達到不需藥針、而能於愉快自然之中、完全與藥脫離也、一面嗎啡類用量愈低減、食慾愈加、夜得安眠、榮養健康加速恢復、顏貌立變、較前判如兩人、趨於快樂之境

末期重症患者、如併以靜脈用嗎那兒、交互使用、則尤能提早治療期間而收良好結果

滿洲國及關東洲特約販賣店(順序不同)

大連市浪速町 日本賣藥株式會社
同 吉野町 大正堂商店
同 信濃町 太洋堂商店
旅順 乃木町 田中濟生堂藥店
同 若葉町 宮竹藥店
新京日本橋通 井上誠昌堂
新京吉野町 大和藥房
新京城內大馬路 安達藥房
新京日本橋通 大正堂支店
新京三馬路 丸三大藥房
奉天浪花通 井上誠昌堂
奉天浪花通 鶴原藥房
奉天加茂町 日本賣藥株式會社
奉天小西關大街 井上誠昌堂
同 小西關大街 佐藤廣濟堂
安東縣市場通 一木且治藥店
同 七丁目 井上誠昌堂
遼陽大和通 安達藥房
營門市北五路 新井藥房出張所
哈爾賓道裡石頭道街 旭昇號本店
哈爾賓傅家甸正陽八道街 泰昌堂藥房
哈爾賓南馬路五八七站 日本賣藥出張所

包裝	靜脈用	皮下用
5管入	¥ 2.20	¥ 1.80
10管入	¥ 4.00	¥ 3.30
20管入	¥ 7.00	¥ 5.80
50管入	¥16.00	¥13.00

製造元 大阪市東區道修町 順天堂醫化學研究所

發賣元 田邊五兵衛商店

FUKU MONAL

奉天

省市縣三署聯合舉行 穀雨節植樹典禮盛況
機關職員中小學生參加者千餘 省長廳長及于司令等相繼致詞

四月廿一日穀雨節、爲我國舉行植樹典禮之日、省署奉令、由省市縣三署聯合大擴舉行、地址在東陵前、新開河北岸、是日天氣清明、惟春風大作、砂土乘空、稍覺美中不足、各機關重要職員無不出席、中小學生前往者千有餘人、蒞省長于司令、曹實業廳長、竹內總務廳長三谷廳長、尹縣長及各界首領、均親身到場、會場中心高竪旗桿、懸掛國旗、萬國小旗圍繞、南部排列各校學生黃色校旗數十餘面、飄揚空中、頗呈壯觀、北面設禮棚禮棹等物、於午前十一時職員齊到、振鈴開會、全體向國旗行三鞠躬禮後、首由曹實業廳長致開會辭、大意謂、自建國以來、庶政維新、百廢俱舉、今日植樹典禮業已三週、盡力提倡植樹希全國爲豐美森林、以使民裕國强、多蒙各界機關首領光臨、學校學生多數參加、十分感謝、繼有省長訓詞、謂樹木乃人人所必須、可調和氣候、防止水旱、實與國家有密切之關係、且我國地當溫帶、土質不燥不濕、最宜種植農林、亟應充分提倡植樹、各地人民能努力按期植樹、將來全國綠化、是所至期、再有于司令致詞、實業廳農務科報告、後有尹縣長演說畢、乃起始植樹、在機關職員與全體學生、均各東部、每人植樹苗二株、並蒞省長于司令等主要首腦至東陵前、親手植樹、於午後半時即植樹完了、同時乃攝影散會、各人紛紛登車返城、然風拂拂、蕩漾不止、美麗春景實令人心曠神怡、留戀不舍、此次植樹共四千餘株、可謂不遺餘力提倡矣但雖植而不護、恐多枯乾者生、望各方多加保護、使之速長、方不負耗費鉅額經費多人之精神云

風高物燥省垣連朝 發生火警三起
燒鮮人房三間稻草千餘斤 東華門警隊舊服裝全被焚

奉天西塔大街北胡同、門牌一百六十二號、有朝鮮人金頂善開冷麵館一所、住平房三間、西房山堆有稻草三千餘斤、於本月廿日夜間十一時、不知何故起火、因夜間人均入夢、及發覺後、火勢已大、稻草平房連續延燒、並燒鄰家趙姓市房四間、及貨物均已燒毀、損失房價千元、貨物三百餘元云

廿一日上午狂風刮起、又接連發生兩處火警、消防隊大有捕救不暇之勢、於八時許東華門外警察隊院內、房號小平房一間、現藏舊警察服裝、竟無故起火、平房服裝全燒、幸早救滅、未得蔓延、損失百數十元、此火方熄而大東門外黃土街分所管界興順街門牌八十七號門召師家、十時五十分許又發火警因房上煙突串火、落於院內木楷與豆楷堆上、致立時起火、紅光冲天火勢甚烈、但消防隊車到、火熄只燒木楷六十捆豆楷一堆云

兩人計騙洋車 一名被捉獲
夥犯曳車逃逸

市內自從發生乘客用詐術捐騙洋車以來、而車夫墜其術被騙、致受損失、已不可枚舉、幸近來警方偵查嚴緊並車夫等互相警告、均存有戒心、對於乘客中之零買物件、及換零錢者、加十分之注意、故最近受其騙者、略見減少、然新拉車之車夫、不知其中之奧妙、以至受彼輩之拐騙者、仍時有所聞、在昨天午間、大西關又發生大同小異之騙車案、騙犯當場被捕、洋車被其同夥拉走無踪、今將該案經過之情形詳誌於左

大東邊門外土山子分所界內住有王志寧者三十歲、山東嶧縣人、因被生活所迫、於數日前由某車廠租妥洋車一輛、在街拉坐、僅及三日、於昨天午間、由城內皇宮西首教育會門前拉一乘客至大西關、同時另有一人、亦呼車同行至大西關篩子胡同、該二人即一同下車、其一人將各人所坐之車開付車資、而車夫遂拉車走去、王志寧所拉之客人、當時掏出國幣一元、令車夫赴附近購買花生糖菓等類、伊仍坐車上等候、該王某雖係新拉車、但對於乘客騙拐洋車之事、會聽旁人議論過、故雖持錢買物件去、而不斷的回頭看視豈知未待買完、再回頭看時而同行之乘客、已將伊車及乘客拉走、該王某當時大驚不顧買物、即隨後追趕、該二騙犯見事不佳、乘車者遂跳下車來、向西北而逃、拉車者反向南跑去、該王某之目標完全注射在所拉之客人身上、故追至同善堂門前、始將其人捉獲、而車反被其他一人拉跑、該車夫亦無法再追、僅將捉獲之人扭至西關警察直轄分所、經所長李一清審訊之下、該人供稱名姜見禮年三十九歲、素日以打鞋釘爲業、但無相當住址有時在某嗎啡館、或東邊門外桑家墳王姓家居住、所供各項、非常狡猾對於騙車之事、並不承認、李所長見某當場被車夫追獲、尚敢巧展不認、殊爲可恨已極、至如何結果尚不得而知云

市商民共担防空費 決定支配辦法
商會幹部人員開會議決 按每商號資本賣項均攤

奉天全國防空協會支部、積極進行防空計畫、日昨四月廿一日、擬定由本市商民公共擔負防空費十七萬元、本市商會接信後、現已決定分配辦法、由該會幹部人員開會議定、按每家商號資本即賣錢數均攤、廿二、廿三日即可通知各家商號云

蓋平饑民救濟會 第一次委員會
各法團首領均至縣署列席 議定大會簡章與捐欵辦法 (續)

乙、討論事項

一、本會簡章草案附簡章

說明、本會以救濟境內飢民、完成饑學爲宗旨、該應分會均已先後成立、總積極進行、辦理捐一切事宜、茲經擬定簡章、計十七條、以便有所遵循、而利賑務、如何之處、提付公決

議決、照原案修正通過

二、本會捐募辦法案、附辦法

說明、援溺救災、固不乏樂善好施急公好義之士、竭盡善藏、以濟貧苦、彼鄙吝自封、富而不仁者、則錙銖必較、對於鄰里災害、漠不關心、實屬有礙賑務之進行、茲經釐訂捐募辦法以爲捐募之標、而收事半功倍之效、是否可行提付公決

議決、照原案修正通過

三、客籍各機關捐助辦法案

說明、縣屬各機關主官、及職員並傭員等、均按月薪十分之一輸納助賑、各主官仍須特別捐助至客籍各機關、應如何捐助之處特徵求各客籍機關主官意見、以便進行

議決、法院及稅捐局、均願準照縣屬各機關之規定辦理

四、商界捐助辦法案

說明、各機關團體及農戶之捐募、均有相當之規定惟關於商戶、並無確定數額、亟應釐訂捐助辦法、以昭劃一、而期公允、如何之處、提付公決

議決、各商戶輸納商捐一季由財務局經收、其鉅商富買、及各殷實商號之、經理人、並須特別捐助、

五、特別捐款、應如何進行案

說明、關於特別捐款異常複雜、辦理亦感困難、究應如何進行之處、提付公決

議決、一、客外籍官商、由總會分別函送捐啓、請予捐款

二、組織審查委員會、對於有特別捐助之資格者、共同審定、以便進行捐募、當公推八區各區長、及侯顯謨、並遲慶春、李榮孝、高學本、楊慶春、馮展謨、王乃書、李聯仲等、爲審查委員、於六日起開始工作

三、組織募捐團、攜帶捐啓收據、按照審定之特戶分途勸募、募捐團計分兩組、由縣長參事官充任團長、副事官及指導官爲副團長、并公推侯顯謨、金叔翹、牟宗洲、姜益會、馬宗仁、孫世榮、王烈堂、王會三、任仲三、許香圃、李榮孝、李陰棠、于金聲、王琨、馬國珍李盛仁、楊秉寅、爲募捐團團員 (未完)

營口

不准私用硝鹽 查出定懲不貸

本埠鹽務緝私局局長汪福榮氏、近鑑春暖野外各地鹽灘灘邊硝鹽滋生、誠恐有不知清潔而偷用者、毒質甚大、有害衛生、併影響鹽稅之收入、曾經三申五令在案嗣後如被查出、決定嚴懲不貸、該局長已於昨十七日佈告週知矣

植樹節日 講演大會

本月二十一日穀雨節、營口縣公署於是日除在公花園舉行隆重的典禮外、併於午正假永世街縣立圖書館、舉行植樹講演大會、講題植樹之利益、及全國綠化之實現、講演員師範中校主任姜海潮縣五校校長王者師二氏、聽衆甚多頗呈盛況云

聖駕回鑾期迫 施行嚴重戒備

皇帝陛下御訪日回鑾期迫、本埠軍警當局於昨十九日起夜間於各要衢駐卡、施行嚴重之戒備、對於旅店妓館及其他遊藝場所、重加檢查云

新京

於吉垣檢閱公畢 南司令官歸京
各要人多至車站迎迓

新京駐滿全權大使關東軍司令長官南次郎大將、日前去吉林省垣檢閱所轄部隊、現已檢閱公畢、業於日昨(即本月十九日)午前十一時三十二分、搭乘京圖線列車返京、當時至站歡送者有名波顧問、板垣副參謀長岩佐憲兵隊司令官、長岡關東軍總長、廣石新京警察署長、以及其他各要人不下數十名之多、車站前之狀況頗極一時的隆盛云

竹內總廳長返奉

新京訊、奉天省總務廳長竹內德亥氏、前曾因公來京謁見關係方面要人後、旋於日昨(即本月十九日)午後四時搭乘南滿急行列車返歸奉垣云云

欲租公園地者 速至局報名
規定投標方法

國都建設局長阮振鐸氏、查本局所管大同公園內特設之賣店及寫眞等營業用地、應按左開辦法許可使用、頃特發出佈告謂、凡希望租用者、仰即詳閱另定之投標須知來局報名可也、除揭載政府公報外合行佈告週知、此佈

計開

一、投標方法　競爭投標

二、投標地址　國都建設局庶務科

三、投標日期　康德二年四月二十五日午前十時

四、開標日期　康德二年四月二十五日午前十一時

五、使用地址(種別)(面積)(種目)

甲、一處六四平方米達賣店乙、一處四八平方米達賣店丙、一處三〇平方米達賣店丁、二處二〇平方米達寫眞

六、使用期間　自康德二年五月一日至同年十月三十一日

七、使用價格、以投票最高價額爲仲標

關於詳細情形逕向本局計畫科(電話四〇一四號)訊問可也

孟家橋分所管界 發現被害男屍
警廳檢驗後飭屬嚴緝兇犯

新京市內北大街趙姓全家被害大慘殺案發生後、一時轟動全市、詎料又於本月十八日午後七時許、在長通路警察署直轄孟家橋分駐所管界內孟家附近有一年二十四五歲無名被慘殺身死男屍一具當被路人發現至該管分駐所報告、該所聞報、遂急以電話報告首都警察廳、當派荒井司法科長率同古賀搜查班長等至實地檢驗、一面飭市內所屬各警察署一體協力嚴緝兇犯、能否破獲容訪再誌

奉迎皇帝陛下 鄭大臣赴連

鄭國務總理大臣爲奉迎皇帝陛下回鑾、定於本月二十五日前十時搭乘亞細亞號特別急行列車由京出發就道大連當晚下榻於星個浦大和旅館二十六在連滯留一日、二十七日扈從乘玉鑾回京云云

財部招集稅務 會議已閉幕
共舉行三日 徵署長意見

財政部當局爲統一各種租稅制度、特召各地稅務監督署長抵京、開催署長會議等情已誌本報、是以各地稅務監督署長均先期來京參加會議業於日昨會議公畢、該會議共舉行三日、第一二兩日爲營業稅業協議、第三日關於酒稅協議、並徵求各署長之意見一致始告事竣云云

全國綠化運動 植樹舉行程序

帝政記念全國綠化運動第二回植樹節舉行程序

一、學生入場(第一振鈴)

二、來賓入場(第二振鈴)

三、開會致辭(特別市長)

四、奏樂

五、實業部大臣講演

六、來賓講演

七、赴植樹地(第三振鈴)

八、植樹(第四振鈴)

九、復歸會場

一〇、奏樂

一一、開會致辭(國都建設局長)

一二、分發記念品

期日　四月二十一日午前十時

會場　南嶺競技場

安東

皇帝陛下訪日 慶祝聯歡會
邀各機關參加

滿洲國皇帝陛下訪日慶祝聯歡會特函邀各界參加盛會茲將公函列下逕啓者吾滿洲帝國皇帝陛下於四月二日親幸隣邦日帝國、以謀日滿親善、日夜躬親盡瘁、實吾臣民所同深感激者也、如斯兩國皇上之聯歡、爲古今未曾有之盛典、吾等臣民、所同受光榮、不勝欣幸之至、當此佳期、本省當局與日本方面同志磋商使滿日官民、齊集於一堂、慶祝及謀聯絡感情、以表滿日親善之實際、以期效忠皇帝陛下於萬一、該日務期多數參加、以襄盛舉、是故謹請貴處、于以贊成、實爲至幸、此致台照、

附記(一)日期時間四月二十八日午前十一時三十分(二)地址鎭江山公園廣場(三)會費金票一元五角(四)主辦機關滿洲國方面安東省公署日本方面滿鐵地方事務所(五)會員入場券發行所(一)安東省公署(二)安東總商會(三)滿鐵地方事務所(四)安東商工會議所(六)會名滿洲國皇帝陛下訪日慶祝聯歡會(七)其他滿洲國協和會於當日舉辦事項列左(一)利用安東市內各交通機關擴大宣傳日滿親善民族協和(二)夜間安東縣公署西隣第三小學校庭內演露天電影云

海城

七八兩區遭匪蹂躪 恣意放火綁搶
經自衛團截擊始棄票逃竄

邑八區警察署員劉金階、報告當局謂管界瓦子溝、附村西岔子、居民方金芝家、於月之十八日夜十時、有匪首東來好等八十餘名、闖入院內、將草房五間、東西廂房六間、一並焚燒、並及搶何物品、當經麗隊長、及瓦子溝自衛團棄隊長、率隊趕到匪已逃無踪云

又七區高麗房署長張鴻勳、報告縣署云、匪首東來好、率黨羽九名、于月之廿日破曉、在管界茨梅花駝及葫芦頭村、特任民趙福才、高福臣、高伯泉、王振舉等綁去行至新立屯、被村自衛團隊長韓寶珩、將人票如數打下匪等竄入盤山界云

分監處理有方 管獄員蒙嘉許

本縣分監獄、前奉新京司法部公函謂由部派員視察司法十六日到海各節曾誌前報、茲該大員等、在海調查一日

民刑兩庭、甚爲合宜、而分監獄之辦理尤其得法、當時極口替許、若金管獄員者、可謂不負厥職云

感王寨警察署 開區政會議
討論主要議案

海城縣大感王寨警察署於四月十四日上午十時、招集各村長副在本署開會出席人員股署長、溫署員、張署員、將分所長、李分所長、周分所長、劉代理分所長、二十六村長、至於會議事項有如左之數則

一、督修道路案　查縣鄉里警備等道、現屆春初、亟應重新補修、以利交通、務於三日內興工、遇有必要時、可飭警督催之

一、嚴催國課案　查本署屢奉縣令催征、因收入不足成數、務須嚴催、在最近期完納

一、禁賣御影案　查日滿鮮人販賣御影、均在例案、如發現時、立即逮捕送案

一、禁種高田案　仍照舊案辦理之

一、植樹造林案　務案縣令逕赴苗圃領苗、凡荒山隙地一律植樹

一、匪賊情報案　各村發生匪賊、務須迅速報告、不得延悞一日

一、搜繳私槍案　各村如有未繳盡之私槍、准其陸續繳出、否則如被搜查隊搜出、即以通匪論

夫役被慘殺 請警兇犯

本縣騰鰲堡警察署報告警務局云、當街日人北林佐助家所僱役夫張志升、於月之廿日早五時許、被人用刀刺死胸部受傷一處、腹部受傷兩處、該日人、見張役死於血泊中、遂到八署報告、署長趙壽三除以電話報縣署外、並請司法分庭、派員檢驗、至兇手爲誰刻間逃至何處、尙不可知云

熊岳災民 請求救濟

本縣紅卍字分會、於月之十七日、接到熊岳城紅卍字分會來函謂該縣七八兩區、上年備受水旱重災、農夫顆粒未得、覺有三千餘衆之災胞、嗷嗷待哺、當客歲冬季曾經該會、募款救濟、得以度過殘冬、現値青黃不接之荒春、災民等、覓重絕糧、後因饑餓難忍、舉起暴動、經官家彈壓、始行平息、刻間災胞等連糠粃均已食盡、該會雖設法賑救、但僧多米少、難持長久是以特函海城卍會請求援助

楊署長檢驗縣道

本縣城廂警察署長楊灑忱、於十八日早、偕池島指導官往唐王山黃嶺子一帶、檢驗警備道路、凡坎坷不平之處即令該管村長、負責修築、以免顛覆車輛云

陳縣長祭掃祖塋

本城陳縣長、原籍係海八區老達房、於前淸末業、遷於遼中縣、其祖塋在湯崗子附近陳家墳、陳縣長此次署篆母縣、爲尊祖敬宗計、特携碑碣一樁、樹諸塋前、以垂永久、並於古曆三月十八日謹備祭品、恭詣祖兆、舉行祭奠之禮、是日縣署一科三局各長官等、均衣冠整齊、陪縣長至陳家墳與祭云

洮安

警務局招領失馬

本邑警務局佈告署、稱據五署喬署長呈送前自衛剿匪、打獲匪馬一匹、至今無人認領、故示週知、如有被搶失馬者速到局認領、而免捐失否則逾期標賣、充賞等情、惟有失馬者盡速來認、亦無費用、勿須躊躇致失機會云

選載小說 落霞孤鶩 (六六)
張恨水著

第十一回 所舉非人明明空弄舌 相知者我脈脈已傾心

牛太太道：院長給江玉如介紹的這個人、若是來呈文領娶呢？黃院長道：當然照准、牛太太道：他姓什麼？叶什麼？設若他不來領娶呢？黃院長摸着鬍子想了一想道：他姓江、名字我記不清楚了、彷彿有個春字、據我的朋友說他看相片的時候、是非常滿意的、二人接洽之後、不見得反不同意、牛太太道：這人是個教員、怕不有時髦的女學生可找、他一時高興答應了、事後他要有什麼階級觀念、就怕不肯來了、黃院長點頭道：這也顧慮得是、一說到是救濟院的女生、就不能引起人家重視了他不來就罷、終不成我們把他用帖子請了來、漫說我們給女生找人、也犯不着自己親的女兒、牛太太笑道：這樣去俯就、呀、我猜錯了、以爲是那就是了我有關係的人呢、黃院長

把這一件事忍了回去、就不曾再提、在玉如自己、原也不放心猜定了牛太太介紹成功了的話、必定還要回來再說、現在並沒有來、可見這事已經打消了、心中好個歡喜、又過了一日、門外的老警察傳了信進來了、說是有個姓江的要你出去、你見不見呢？玉如一見落霞不在屋子裏、連忙向警察搖着手道：別言語、別言語、警察以爲是她怕羞、笑着站在院子門外等、鄧看守忽的跑了來、將玉如拉到屋裏、低聲道：那是個人來了、玉如笑道：請你別作聲、在院子裏等着我、我一會兒就來的、去罷去罷：說着、兩手將鄧看守向外亂推、鄧看守笑道：這孩子發瘋了、怎麼把我亂推、把我推摔倒了、你也就是一個麻煩、玉如藏在屋子裏笑着、一會兒出來、只見她臉上將擦面牙粉、擦得雪白、的頭髮也溜得溜光、鄧看守一見、不由得抿嘴一笑、但是怕女孩子們害臊、便將頭偏到一邊去、警察道、走臨！別讓人家在外面儘等了、於是三人出來、一同走到接待室來、玉如一出裏院門、一雙明如秋水的目光、早似兩道閃電一樣、一直射到接待室、及至快要走到接待室門外了、也不知何緣故、腳步放慢了、頭也低下去了、只在門外、一擦眼皮、向裏一看、便見一個穿淡青紡綢長衫的少年、坐在椅子上、已迎面站立起來、一點兒不錯就是從前所遇到的那人、只是稍微有點淸瘦了、警察在前、鄧看守繼之、走進屋子來玉如在門外停了一停、然後垂着頭、挨門而進、只一進門、玉如就不向前了、頭越是低得很、鄧看守知道她往常很大方的、今天忽然變了態度、却是猜想不到、

本社啓事

逕啓者茲委任李存萬君爲桓仁分社長嗣後各界如有訂閱報章或刊登廣告者希與李君接洽可也此佈

介紹大命相家郭經九

精奇神斷特指迷津之郭經九對於周易奇門揣骨相大批命理經驗二十餘年遐邇知名曾經算過文武官員紳商大賈閨閣名媛均神奇稱贊彰往察來定終身之興衰實前車之明鏡因郭君數理精妙特此介紹也請駕臨一談方知奇驗

介紹人　衣瑞亭　馬星垣　于翠昌　張益三　楊鴻影　鄒贊周　金錫九　劉卜忱　駢錫嶸

求職近徑 短期職業專授

測量科　兩個月畢業、測量、製圖、日語報名費一圓學費每月十圓備有宿舍、隨時插班

照像科　一個月畢業、學費、實習費、伙食費合三十二圓、男女隨時入學、詳章要二分郵票

奉天市小西邊門裏斗宮　滿洲測量學院

力勝楚霸王

「保衛爾」

神效牛肉汁

霸王力大人所共知然垓下一戰卒至烏江自刎未保天年何則蓋心志頹喪毅力消失心身不健有以致之耳近今科學昌明「保衛爾」應運而出驅除此種缺點猶疾風掃枯葉此各國醫博士及衛生局所共認而證明推獎者也「保衛爾」內含貴重成分足能改造體質增加血液健腦壯心滋益精神促進新陳代謝補體强骨精神飽滿作事不倦遇事果決具大無畏大毅力精銳神一金石可開效莫大焉霸王其下陳者耳

(滿洲帝國全國各商埠各大藥房商店均有出售)

奉天三緯路日長電話四一八四番

總經理　英商　和記洋行

戒煙聖藥 盖氏特效戒煙丸

說明書函索即寄

總批發處奉天鼓樓南路東　世德藥房啓　借用電話三九〇六

痔瘡星救

您若患痔瘡便血、肛門裂創、痔瘻痔核、一般肛門病時、可到奉天鐘樓南一署前胡同三號李郁生寄廬診治不收診費貧者施藥

瀋陽電影院

廿一日起演　連演四天

良宵

聯華影片公司出品

神秘女明星 談瑛 最新作品！

▲性的本能是否應該抑制？▲禮教的制裁與宗教的力量是否可能？克制性本能以人大的這片莊嚴提出問題讓大家來找一個答案、

招募日本產業視察團

季期　出發五月十日　歸期六月三日　共遊行二十五日間

報名期　五月五日止

費用　金一百四拾五圓也

遊行途程　京城、釜山、下關、嚴島、大阪、奈良、京都、橫須賀、橫濱、東京、日光、富士山、名古屋、神戶、別府、阿蘇火山、熊本、福岡、門司、其他

(報名期) 勿失良機

主辦　日滿旅行協會(大連市聖德街五丁目二一四番地)　日本國際觀光局(各處分局)

後援　滿洲報社

詳細日程報名單函索即寄

安東

九連城鎮大火 延燒十三家
焚毀房屋三十餘間 損失計達兩萬餘元

安東縣一區九連城鎮商民、住屯頗稱繁榮、日前十六日午後三時許、該鎮街中住戶于恩普家房屋、忽火餘神天、附近居民、羣勇灌救、終未稍息、既而電知市內消防隊協及守備隊、警察隊等、驅車起到、猛力撲救、始得消滅、計被災戶王恩普石玉林張木舖較姓理髮處、及王劉楊等戶十三家、燒毀房三十餘間、延燒至二時之久、損失計達兩萬餘元、並聞起火原因、係由較姓柴梁所起、覺致延燒十數家之災云

二區各村連日 十數起火警
匪人所爲歟 眞像尚不明

安東縣二區樓房村、住戶毛瑞亭家、於九日夜十二時許被人放火、延燒四家房屋、三十餘間、及燒斃毛家六歲女孩一名、已誌昨報、茲續誌該區火警之頻仍、分列於下、十日該村村長陸耀家、深夜十二時被人放火、延燒轉角耳房一間、幸發覺尚早當即救下、同夜陸耀地戶牟姓家、被人發火、燒毀土下屋八間、又同夜該村村副邢某住宅、被人放火全部焚燒、同夜該村住戶崔尚武家房屋被人放火、延燒十餘間、又同夜該區九連城河西馬家粉房、亦被人放火、發覺尚早當經救下、又同夜該村副辛某家地戶于士永、被人放火延燒屋八間、草一梁、同夜村戶王姓家、被人放火、延燒耳房一間、草一梁、十三日該區太平村村長夏玉田家、被人放火、延燒耳房一間、把毀一間各等情、究屬匪人抑或奸人所爲、概不得知、事太離奇、容訪續誌

植樹節典禮 程序已擬就

月之二十一日爲穀雨植樹之期、曾誌前報、茲省署以植樹期已迫、至斯日植樹典禮儀式、現已擬就、附錄於下(一)全體肅立(二)向國旗行三鞠躬禮(三)實業廳長致辭並報告植樹之意義(四)省長致訓詞(五)來賓演說(六)到場人員各自植樹木二株、標記姓名紀念云

救濟民食 增加會費

安東市商會、現遵董事會議長表決、爲接濟四鄉民食、加增會費、現屆徵收之期、特佈告週知、爲告事、查得本年上期會費、即屆收交之期、仍按照年分級攤費數目外、加全市路燈費二成、去年業經公佈、照收在案、本年春、因四鄉民食缺乏、急待救濟、前往縣公署會議、由全市商民擔任、國幣六千元、於四月一日經本會全體會董會議、以本期一二三四五六等月計半年會費、約共收國幣三萬元、應再按二成加收六千元接濟四鄉民食、以符原議、當場議決、全體通過、合行印刷佈告全市衆商號、一體知照、本期會費、照原攤數目外、路燈費及民食、共加四成、即便派員催收、其各照繳勿延、切切此佈云

民團奮勇 擊斃胡匪

縣二區高橋村民團十數名、日前於該村管界內巡查、適遇胡匪數名、當舊勇迎擊、當場擊斃一名、餘匪逃竄、旋經該村會報由該管警署轉請地檢廳檢驗、昨十六日該廳已派員前往檢驗在案云

馬車店少女 偕情人潛逃
報警請爲偵查

安東市處水陸交通、人類雜聚、社風之壞、已達極點、一般怨女曠夫、勾引戀姦、甚至淫奔相偕而逃者、時有所聞、茲有市內永安街迎賓棧後身王姓馬車店之女、名王桂珍、年方二九、讀書識字、情竇已開、於去歲即與前充二署警士徐振揚通姦、日久情熱、近聞該女因婚家婚期已迫、不便與徐久戀、但以愛情難割、遂於昨十五日覺與情人徐某相偕潛逃、迨其父發覺、已不知去向、現已報警請求偵緝中

衆賭徒被拿獲 送警廳罰辦

安東市興東後街、木材商東順泰、經理李成春、爲牟漁利計、因招集一般賭徒、聚牌九、藉中抽紅、詎於十一日午後五時許、該號賭局正興高采烈之際、爲就近警所警士前往抽查戶口所撞遇、當場捉獲賭犯王善棋、義記木行經理、張文芝、裕昌德多懼李成忠、東順泰外城及局東李成春、一併帶署送廳罰辦云

增設警署 更調署長

安東縣共分六區、分設各該警察署長、繼自新省制實施後、以原有六區設官分職、有鞭長莫及之處、因經會議擬將原設六區外、再分設五龍背梨樹溝兩區、共爲八區其各該區警長人選、亦署有調動、分誌如下、二區湯山城警察申署長、調五區警察署長、五區郭署長、調新設之五龍背警察署長、警察隊楊大隊附成德、調二區警察署長、業已分別發表云

拐欵櫃夥被捕獲

安東市菜市南頭、廣豐裕、開設有年、爲市內有名商號、該號櫃夥李士基、山東人、於該號服務已及數載、平日尙稱謹愼、詎近竟受惡潮流之薰染、終日冶遊、眠花宿柳、每月所得、已不敷出、日久奇想天開、將該號國幣一千元攜帶潛逃、發覺後、當報警通緝、日前閱經州屬地警察在三道橋子全樂班、將該欵夥拿獲、帶署審訊、供認不諱、昨已引渡法院懲辦在案

海城

保護路旁樹株
縣當局令警署轉飭所屬

本縣新修之馬路、二次修築業已竣工、現下已將黑油灑注妥協、不日即克通行車輛、當局爲點綴路旁風景計、特飭當圃主任韓耀東、選取唐械百七十六株、栽植馬路兩側、想二三年間、即克綠陰滿地、現聞縣當局、已令城廂警署、妥當保護、勿令路人任意攀折云

村長被控者何多

本縣此次之改選村長、在當局本意、係抱定人才主意、俾當選者、認淸縣署、選村設長之主意、則村政自能日新月異、將來由模範村達到模範縣、自非難事、蓋用意本至善也、詎料選舉命令發下後村民等對村長之競爭、直似中原逐鹿賄買運動不一而足、蓋其意一旦博得村長頭銜、其光榮不亞狀元及第、若果能爲一村謀幸福、爲縣署作臂助、尙屬可原、惟有一般土混混、也想窺伺村長之位、若叩其村制大綱、則茫然不解、至財產履歷品行等、更無論矣、想此項光桿村長、總然徼幸當選、當局亦必逐而去之、因此種種、把鄉間鬧得波翻鼎沸、刻間各區之來署呈控者、達八十餘起、而匿名信件、爲數更多、縣當局主張、若果資格不符、或違背選舉章程、即行完全推翻、重新派員再選云

吉林

促進僻遠地帶安寧 再施治安工作
當局派工作員赴各地宣撫 並發行政治特刊闡揚王道

吉林軍政兩當局、對於僻遠地帶、決意促進安寧、特再實施治安工作、於治安工作期間、同時發行政治工作特刊以期宣撫民衆、傳達王道之意義、現已由省署派令政治工作員十八人云

商標質疑 問答大會

商標局爲使一般工商界徹底明瞭商標之意義、預定四月十四日起十六日止、派遣職員三名、來吉舉行商標質疑問答會、歡迎工商界踴躍參加、吉林總商會當局、對此舉深爲援助、以本會議場、爲大會々場並函知各會員、及工商界等、屆時參加、該會已將開會事項、準備妥協、目下惟待商標局特派員之蒞臨耳

部定消防服式 省飭所屬遵照

吉林省公署前奉民政部令制定消防職員非常裝規程及圖式、業於第二百十八號政府公報揭載、省署奉令前因已轉令所屬查照前項公報辦理云

考試警士 錄取揭曉

永吉縣警務局、前數日檢阜新警三十名、業於昨日、考成績合格者錄取列左、王鶴名、郎春齡、蕭振鐸、張忠洲、李世儒、李書翰、李習武、王榮廷、劉文學、隋玉岩、高季忱、宮伯池、楊鎭華、李成山、陳興權、關承寬、張忠漢、吳鳳麟、吳雲章、張雅東、呂長春、高錫綸、王振民、王維坤、金羲樊、常忠卿、高鳳起、王永江、趙靄亭、常鶴廷、以上新考各警士並令於本月十六日入所云

警署甄錄警士 舉行學科試驗

吉林警察廳第一署爲考核所屬各警士學識優劣起見、已於前日(十三日)假省立民衆教育館第一講演所、命題考試、以定去留云

安東

新領事履新有期

安東領事岡本一策、業奉命調任一節、已誌本報、茲該領事、日前赴新京現已公畢返安、至繼任領事、尙樹谷氏、訂定本月二十一日可抵安蒞新云

鳳城

所長惠及犯人 聘請牧師講道

安東地方檢察廳鳳城分庭看守所長馮雲沛氏、少年英俊、精明幹練、辦事認眞、成績卓著、已誌本報、該氏近爲感已決短期執行在監犯人計、特聘教會安牧師蒞所講道、藉資感化、並擬使已決短期囚犯自知悔改使其出獄後、不致再觸刑網、而該牧師素諳滿語、侃侃而談、講解娓娓動聽、一般犯人、經此次講道、心有所得、除已決長期四犯解送省垣外、其餘未決監犯、亦紛紛聯名要求、誠意加入聽講、已蒙該所長允准、由是可知、該氏之惠及犯人、可見一斑矣

賓縣

李隊長克盡厥職

賓縣衛生兼消防隊隊長、李明三氏、少年英俊、學品兼優、作事認眞、久爲上峰所器重、任職以來、對於街道掃除、胡同淸潔飭屬淸潔夫按日工作、該員必得親爲監査、如有不潔之處、必令復爲掃除絕不稍事敷衍、若該隊長者、可謂克盡厥職云

東豐

脚車公會 選擧會長
車輛請烙印

東豐縣脚車公會籌備多日、現已就緒、於四月一日招集會員五十餘名會議、表決、公推姜鴻先爲寬輪脚車公會會長、現呈報縣公署備案矣、東豐縣寬輪脚車公會會長姜鴻先、奉縣公署訓令、催促呈報組織情形、車輛數目、該會長遵令、招集備妥寬輪脚車各會員十三名全數車輛拉至縣公署門前、聽候編號烙印、由保安股王科員檢烙印據聞該會車輛、不日備齊各會員在省定購車輛二十餘輛不日運來業呈請縣公署於四月十五日實行拉運道路藉可保會云

卞署長迭獲匪犯

東豐縣警察一署長卞文元、勤愼奉公、垢惡如仇、每逢形跡可疑者必詳爲盤查、於三月二十九日訪查大北門外住戶齊鳳舞腿負槍傷、有爲匪嫌疑、當將該齊鳳舞傳署訊問、供稱與崔玉峰李忠喜張二虎等爲匪因槍走火將左腿打傷已送局法辦矣、於四月二日、派新開門分所王勝武赴忠厚村查拿齊鳳舞案內逃匪高禿子、據該分所長回稱該匪犯業已聞風遠逃未獲查該村住戶陳豐年家、有騾馬三頭、正當經盤查言語支離遂即帶署、署長復訊據該犯供認與西安界王成章及同屋住民高禿子爲匪、於三月三十一日强搶西安界渭津洛于家騾馬等語當即送局法辦矣、於四月八日訪聞管界西門裏住戶陳國忠有爲匪嫌疑、當派西門分所長董九州、警士王山將陳國忠擊獲、並由該犯家搜出十音槍一顆、子彈七粒、現已送局法辦矣、於四月九日早十一時許、據守望警趙鈞報稱、警士在官當崗位見有一人往西逃跑後面有婦人追趕、並喊叫稱是匪搶伊金鐲子等語當即追獲帶署現已送局法辦矣、該署長迭獲、匪徒小、歛跡商民可高枕無憂堪稱爲商民保障云

彰武

道德會講演團 開講演大會
聽衆頗踴躍

萬國道德會、新京總會德育部長王鳳儀、近爲普及全國道德計、親赴各地實行講演於四月十五日、由通來彰、並有特別講演團一行、蒞站時、有城內各機關首領、及開二校學生、均赴站歡迎、該部長下榻於分會、於十六日上午十時、在西南市場內第一講演大會、城內各機關首領、本分社記者、均參加、聽衆不下數百人、該園內頗爲一時繁盛、於午后二時、始行散會云

開原

看守所遷移新監

開原縣地方檢察廳看守所舊址在縣公署院內南部、地址狹小、屋舍傾圮、雖求淸潔、終是汚穢不堪、犯人眞受禍不淺、去歲在北街修築新監、規模重新房間院塲、均有增多擴大、建築後、延岩歲月、未能法部未准、即因經費關係稽出、現經法部派員查明、確有遷移另建監所之必要、遂即准予遷移、該所於十七日已實行遷往新監、新監之規模整齊、較舊所有天淵之異、實覺別有天地、一般入犯、莫不感念國家、及各辦事人員之恩德云

青年團招開 春季審議會

開原城內青年團、茲定四月二十日午後一時、於教育局招開春季審議總會、其擬定會序如左、一、全體入塲、二、向國旗行敬禮、三、合唱國歌、四、開會致辭、五、團務報告、六、會計報告、七、長官訓示、八、來賓致詞、九、支部長代表致詞、十、新任幹事宣誓、十一、議案審議開始、十二、代表團員致答謝詞、十三、閉會

三道溝

匪徒橫行無忌 殺人復綁票 又擊斃警官
軍警緝捕中

輯安第四區小長川、農戶修貴仁、董裕德等六家、於年之八日被匪乘夜闖入、綁去人票七八名、槍斃一人、以槍擊傷者數人、處此距三道溝僅二里之遙、匪竟肆無忌憚、可謂胆大包天矣、翌日對岸日警所石橋巡查氏調查匪情、渡江而來、背荷大槍、途中獨步、並無旅伴突於叢林中、跳出三匪、上前將石橋氏撲倒一匪奪槍而逃、二匪拳石交加、棍棒齊落、可憐巡查體無完膚、腦破血流、二匪至此、旋即逃竄、後警所聞知、急派警追捕、一面通知本鎭三分所、於是日滿軍警、合力追緝、而石橋氏因傷勢太重、流血過多、竟溘然長逝云

蓋平

零賣所准予續報

蓋平縣公署、前奉省令、以本省現有零賣所不足原訂額、是以通令各縣、如有志願經營鴉片零賣業者、准予人民續報、保證金減爲百元、縣署奉令後、當即通令各區幷佈告週知、以便遵章續報、惟查蓋邑地處邊陲、素無大宗出產、兼値此經濟緊迫、生計艱窘、原已開設十二家、尙可勉强支持、如再陸續添設、恐於零賣營業前途、難抱樂觀云

廣告

●前淸御醫吉林長白山九五老人錢克昌太醫師發明

歷經國民政府註册 中央衞生試驗所 上海工部局 上海衞生局、江海關一致化驗證明無毒戒除

鴉片 紅丸 毒癮 神藥

百補矮瓜精

照法服藥半月 保可癮斷樂停

●決心戒除毒癮可以立刻停吸照常工作全無痛苦

此精銷行海內外、已有數十年、向以實事求是爲主、不尙虛僞廣告、輾轉介紹勸服、而得斷癮心强者、已有萬萬、最近有鑒國難日亟、有志戒煙者、誤服各種戒煙藥丸、不能斷癮、反受苦痛、遂略登廣告、藉便願戒諸士女從早知有良藥可戒也、大瓶售二元二角半、小瓶售洋一角、

『批發格外優待』

總批發處 上海新聞路 普達製藥廠發行所

滿洲總經理處 瀋陽中街路北 中法大藥房

自動電話 六五九

五淋白濁滅菌至烈

利比兒

利比兒効力絕大

服藥翌日之爽快 五日後之徹底樂

特製利比兒爲現代治淋藥之第一人者日本內地勿論雖海外諸國到處莫不博有絕大信用服用特製利比兒後淋病菌我諾我根恰等注熱湯然依化學的最微妙配劑調製內服藥故由腸粘膜吸收作用極速入膀胱內變强力殺菌性與尿化矣放尿時痛快行殺菌作用迄今憂鬱患者服藥翌朝心感爽快氣分藥效之說明茲費千萬言多由體驗者之實話若由五日分之試服便知事實矣

本劑之特徵

一、服藥翌朝尿變藍色排放强烈利比兒之臭氣此時自覺速現顯著効果

一、今迄尿道繁殖之無數淋毒菌有此可懼殺菌力由尿悉洗出是以不用危險尿道洗滌之必要也

一、特製利比兒之藥効爲識是確實起見取其尿以顯微鏡檢查黴菌最爲捷徑也服藥後黴菌屢屢殺滅現有趣現象異能滿足患者

洗滌之危險

一、凡由異國人種而傳染之病毒極帶猛毒性尤爲頑固故普通治淋藥毫無寸効雖然此時特製利比兒對此猛毒性淋菌可完全滅絕

凡患淋病之人必欲一度洗滌尿道將來必大後悔茲將洗滌尿道可懼弊害之實例略示二三焉

一、因由尿道分泌之膿逆押至尿道之奧端其黴菌侵睪丸忽起睪丸炎恐發腫疼痛發熱身感不能動之苦痛

二、患者之尿道劇潰故如錐刺之痛其上更注入藥物尤與一層之刺戟是以排出膿返較以前劇烈甚至出血尿

三、膠皮管及點滌器插入潰尿道尿道之血管突破出血震盪之人亦有之

四、藥物若與注入尿道押入黴菌諸共膀胱內部起淋毒性膀胱炎膀胱加答兒等卒至不能恢復原狀之人亦屢不少

以上自家尿道洗滌有百害無一益效果微弱故請注意爲要

日本滿洲海外到處藥店皆有販賣

大阪市東區南久太郎町二丁目

發售本舖 竹村製劑所

艾羅療肺藥

清肺補肺 兼擅勝場 質味甘芳 老幼可服

主要藥作用

一、疏解肺中積痰，使稀釋而易於咯出．

一、宣化肺中積熱，使氣管粘膜返於正規狀態．

一、補充肺組織之營養，能使腐肺重生

一、激發肺之抗病力，俾能尅制病菌之發育．

主治諸病症

一、流行性感冒(傷風)

一、新久肺結核(初期或後期肺癆)

一、急性氣管枝炎

一、慢性氣管枝炎

一、氣管枝喘息(氣喘)

一、氣管枝擴張(老人咳)

一、流行性肺炎

一、百日咳等

上海中法大藥房發行

奉天中街 中法大藥房 經售

萬有錦箋

熊希齡與毛彥文 戀愛史一頁
事前經相當時間考察 彼此性情相投締鴛盟

北平訊、熊希齡毛彥文兩人結合之戀愛史、熊在各處已迭有報告、然兩人共同作老老實實之報告、則未有如四月十八日來今雨軒一席談之精彩也、緣湖南旅平同鄉會於十八日下午四時假中山公園來今雨軒、歡宴熊希齡毛彥文到旅平湘人共五十餘人、熊白鬚已一根不見、毛女士着紫色呢夾大衣、高跟皮鞋、面部豐潤、當熊入座之際、毛以左手扶之、再為熊脫帽切交茶役、情狀頗為親、開會後、同鄉陸式南等紛請熊毛報告戀愛經過

互相愛慕卒訂鴛盟

熊即起立曰、毛彥文女士為小女之友、因相聚機會甚多、余遂漸覺毛之可愛、曾有一次、向伊求婚、毛謂、結婚本無不可、祗須特別注意彼此思想能相合與否、並令余試驗、如能相合、即可結婚、余遂從於我們思想相同與否問題之試驗者凡三閱月後、余乃告毛、謂試驗成功、毛亦曾有相當考察、對余一切甚為滿意、於是乃訂婚焉、不料毛有友章女士、從中竭力破壞、曾告毛、你這般年輕、這般好學問、何患無夫、何必嫁一老頭子、但毛則謂我們性情相投、思想一致、有此二者、年老無關也云云、後熊又引證一事、略謂香山慈幼院有女職員一人、貌奇醜、時人皆以此女婚姻前途為慮、不料後來、該女士竟嫁得一美少年、情感極佳、人均異之、可見婚姻之完成、並不在彼此之美醜老幼、而在情之有無云云

湖南男人果敢

可愛

毛彥文女士起立發言、略謂本人曾在北平南京兩地讀書、女友中、以湘人為最多、覺伊輩均極沉雄果敢、由此推而知湖南的男人、必更富有冒險性、與堅強之意志、時在座湘人皆眉飛色舞、熊先生為人確有與人獨異處、即為學、辦慈善事業、救濟全國災黎、人不能為者、熊先生能為之、故余極愛之云、言下、向左右四視微笑、坐下、於是衆人鼓掌、後要求熊先生為述閨中韶事、熊左手撫上唇頰謂「很好很好」！乃攝影散會

危文繡求援救
函請滬婦女同盟會 轉函青島市取消驅逐令

滬訊、故總統黎元洪氏遺妾危文繡、前以再醮事、激起社會一部人士之不滿、並傳青市市府有驅危出境之說、茲危氏投函上海市婦女同盟會、請轉呈青市當局、取消前諭、略云、上海市中華婦女運動同盟會大鑒、昨接華函、並附報兩份、捧讀數遍、不勝快慰、感激之極、言無可諱、實開我婦女途徑之先鋒、我必努力前進、打開婦女界被壓迫封建制度之桎梏、至於冥頑者、任意毀謗、天下自有公論、法律尚在、何由懼之、只有付之度外、況有貴會援助、更無惶恐必要、茲懇請貴會函請青市府當局、務將前令取消、實為公便云

北平國劇學會陳列各省 土劇樂器
及戲劇音樂書籍萬餘種

北平訊、絨線胡同北平國劇學會附設之國劇陳列館近來續入藏各種物品甚多、定每星期及星期六兩日、公開供人觀覽、又該會所藏之戲劇音樂書籍、現已編為「北平國劇學會圖書館書目三卷」亦於日前出版、茲將各種詳情誌之於後

各種土劇樂器 一、燕魯豫浙各省土劇所用樂器五十餘種、皆為研究中國地方劇之要物、二、三十年前利威等公司、所收當時南北名伶老鄉親、譚鑫培等之唱片、約三百餘種、尤為名貴、三、梅蘭芳劇團赴俄演劇所用之舞台模型等、俱已全部陳列、仍於每星期六星期日下午一至六時、公開供人觀覽

戲劇音樂書籍 該會所屬戲劇圖書館、所藏戲劇音樂書籍、自元迄至近代之著作、凡一萬餘種、其中多為未見刊行之鈔本及梨園世家秘本、前由戲曲學家傅惜華、從事整理編目、已近年餘、所編「北平國劇學會圖書館書目三卷」現已出版、為國戲劇、向無專門目錄之編製、此編體例完備、分類精密、頗可供研究此道者之參考、又該會陳列館之陳列品目、已由國劇家齊如山氏編輯、亦將出版云

——斯特萊薩會議代表中之莫索里尼首相的意氣——

目前在意大利斯特萊薩舉行之英、法、意三國會議、果能成歐洲之和平軸、在會議中占有領導地位之莫索里尼氏、利用閑暇時間、立於前陣、擊毀首都羅馬之舊建築物、對於建築象徵法西斯蒂精神之一大紀念大廈、意氣頗為昂然、寫眞即莫氏於破土禮時、舉第一鎬之姿勢

劫匪趣事
巧施移花接木 被刦者反為盜

東鹿通訊、河北省東鹿縣城北後魏家莊村、有孟洛法者、以做水桶為生、日前從舊城鎮回里、途遇二匪、持有手槍尖刀等兇器、刦去錢袋一隻、內有角票數張、銅元數百枚、以損失輕微亦未報案、該二匪行至散思台村南又刦自行車二輛、一為縣屬西城村者、一為本縣城內者、故將所刦得之錢袋遺地而逃、二騎車人見錢袋上有後魏家莊村孟洛法等字樣、即持赴該管和睦井鎮保衛團報案、請求緝匪、保衛團據報即派警提傳孟洛法到案、不料該孟某係鄉人膽小未敢赴案、現正經人調解、將由孟洛法賠車了事

法「慧星號」飛機 造成每小時
二百廿里速率

倫敦電、英飛行家瓊斯與華勒前乘以往返英澳之飛機慧星號、造成十三日又四分之一之紀錄者、近由法政府購得、四月十一日該機由倫敦飛至巴黎、平均每小時飛二百二十哩、以五十三分鐘飛畢全程、較舊紀錄六十七分鐘、僅快十四分鐘

德國技術家最近發明之 最可畏之新式武器五種
為同溫層火箭旋轉砲以及 能毀飛機鐵甲車秘密光線

倫敦訊、據星期紀事報載稱、最近德國技術家發明有新式武器五種、至為可畏、即、一、力能洞穿一切障礙物之子彈、名為「最新式霍爾卡」乃馬克思奧爾里治所發明者、此項子彈、每日能製成四十八萬顆、二、克虜伯廠轉旋之砲、內有旋轉武器五項、能於一分之內放射砲彈一千發、現已製成二千門、三、同溫層火箭內貯猛烈之毒瓦斯、在三百二十公里之圓徑以內、可操縱自如、四、光線其製法絕對秘密、對於法國成一無形城垣、橋樑可因以摧毀、砲位可因以鎔化、飛機可以因以解體、無線電台可變灰燼、鐵甲與鐵道亦如之、五、怪機關槍重二公斤、每分鐘能放射六百發、此外別有新式重機關槍一種、裝於汽車之上、每分鐘能放射子彈一千四百發云

北平狗展籌備會

北平訊、去歲六月七日、平市曾有狗展之舉行、發起人為法人楊瓦特、光陰易過、又是一年、關於狗展之一切趣聞軼事、非健忘者、蓋均能憶及大畧、茲悉平市一般中西人士之嗜蓄狗者、現在又有第二次狗展會之籌備、以期喚起一般人士蓄狗之興趣、與狗種之改良、聞本年狗展、將擴大舉行、除平津兩市獵犬可盡量參加外、其他如英美、瑞士等犬之參加亦極為歡迎、此次狗展名稱尚未決定、現已訂於本月十六日（星期二）下午五時、在東交民巷六國飯店開會、討論一切進行辦法云

廣昌寧都 遭共匪殺戮慘狀 骷髏堆成山
紅卍字會就地建白骨塔

北平通信、紅卍字會前派赴江西查放災賑、茲接前方掩埋隊工作報告云、本隊現分派隊員、夫役前往寧都廣昌等縣專事掩埋工作、廣昌所屬之頭坡鎮暴露骸屍五千餘具、均經掩埋、沿途檢拾殘骸零骨不計其數、寧都所屬之東數山南之東學嶺及塔坡西之蔚背嶺、馬草嶺、美人散髮嶺（據云此處為共匪殺人場、被殺人民數千之多）風雨亭、印鐸山、砲台山、象皮灘、松皮嶺北之北塘嶺等處共掩埋暴露屍骸五百三十餘具、倘浮塚加土者不記、又檢拾骷髏四百餘個、枯骨數千根、均堆積美女散髮嶺、形成山一座、此外距城東北十餘里、有翠微峰、為寧都名勝之地、孤峰獨立、聳入雲際、極難攀登、據云山頂有三百餘戶被匪包圍、二年糧絕饑死、本隊全體員夫在山上掩埋大小屍骨數十具、又距城七十里之長勝鎮被害民衆、千餘人、浮屍於河邊一帶、多被山水沖毀、尚餘數百具、亦經本隊掩埋、築成白骨墓兩座、擬用石碑標誌、以垂永久云

故都戀愛慘案 將個別審問
劉逯兩主犯

北平通信、平市志成學女校情殺案、北平地方法院鑒於旁聽人之衆多、影響開庭之時間與秩序、現擬將全案證人、分日個別審訊、然後彙集各人之口、再行正式公開訊問劉景桂逯明等二人、記者於昨日向關係方面探詢、咸認此說較為可靠云

北平又訊、劉景桂槍殺滕爽慘案、昨據法院方面透出消息、該案定星期四（十八日）再逯庭審理、該院已函公安局、屆時派警維持秩序

久居普照寺之 馮玉祥將軍
閑情逸致種植瓜豆外 為王瑚書寫碑文

泰安通信、定縣王瑚鐵珊、一生清廉剛直、晚歲在馮玉祥幕中講學多年、二十三年病歿、馮氏悼深、特賻以喪葬費、並捐資在定縣建鐵珊圖書館、又為之向國府請恤、復請王生前好友、就所知王之言行、撰述「鐵珊軼事」一冊、刊印流傳、並擬建立墓碑、由梁建章（式堂）為撰碑文、現正由馮氏親以漢隸書寫、該碑文全長三千餘字、馮氏每日為書數百字、已將寫竣云、又馮氏近在普照寺南西等處打造木架甚多、在下種植葫蘆、扁豆等物、馮氏意在夏季瓜豆成陰時、棚下飲茶乘涼、可謂一舉數得、閑情逸致想見一斑云

滹沱河大閘前 發現鉅穴
波瀾洶湧無底 灌溉工程已發生障碍

平山通訊、華北水利委員會所辦之滹沱河灌溉工程、刻下已將工竣、據聞本年五月收工後、即可開始實行其灌溉計劃、詎料日前在該工大閘前、突發現一深無底止之地穴、日夜波瀾洶湧翻滾不息、其所築最堅固之大閘、亦將變態、該工程處在地穴初陷時、曾以長十數丈之繩索、繫縮鐵錘、試探穴底、亦終未試探明確、刻已飭工趕運石塊、實行填塞工作、將來用石多少、尚難逆料云

美大瀑布 巨巖石崩墮

翁塔里阿那艾加拉瀑布訊、那艾加拉瀑布上有巨岩石數塊、重約數噸、以前為度蜜月者流連之所、四月十五日突然崩墮至二百英尺下之河中、岩石崩墮時、壓倒樹木頗多、按該岩石數年來有崩墮之勢、政府當局久已禁止遊人前往

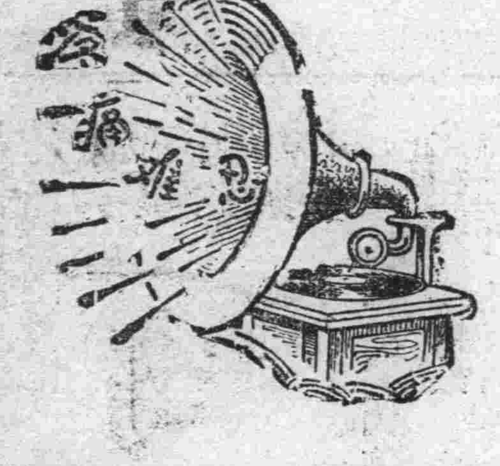

腎病留聲機

某嘗患風濕骨痛、腰痠背痛、手足麻痺、痛楚萬狀逢人便道、人譬之為腎病留聲機

蓋風濕骨痛之起、直接由於血液不清、間接由於腎臟不强、因腎臟為澄清血液之所也、欲防風濕先須强腎、欲圖强腎、請服第威德補腎丸

◀各大藥房均有出售▶

第威德補腎丸

謹告

山葉風琴品質優良音正耐久博得好評

今回舉行贈彩出售凡買琴者分等贈品

頭彩銅琴二彩唱機務望諸君勿失良機

（印有詳章 歡迎索閱）

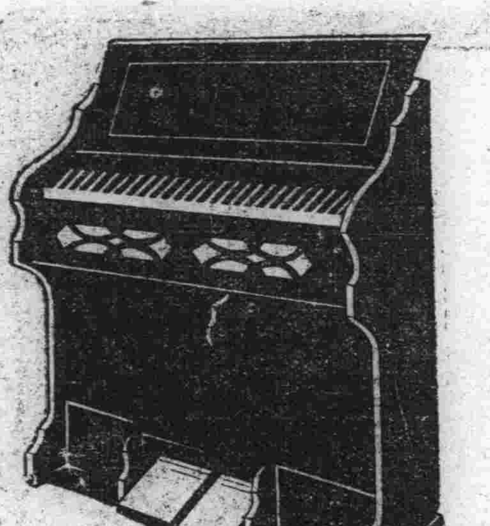

山葉風琴經銷處

大連市信濃町五六 山葉洋行 電話（二）四一四八

大連市浪速町三丁目 山葉洋行 電話（二）四三一〇

奉天市浪速通三六 山葉洋行 電話二六九八

新京市梅枝町二丁目 山葉洋行 電話二五七一

哈爾濱斜紋七蹚街十五號 山葉洋行

此廣東小孩出牙時
甚得嬰孩自己藥片之益

廣州惠愛路秉政街晏廬楊秩吉先生來書云『小兒飛帆生後六月性情煩躁胃不消化兼患腹瀉說者謂為出牙之徵但久無齒牙出現而病狀則日甚一日因記嬰孩自己藥片前曾治愈此孩傷風嘔吐痰喘夜眠不寧等症故仍用此藥片喂之連服數日牙齒出現病症痊愈近且呀呀學語矣曷勝感謝』嬰孩自己藥片統治嬰孩出牙痛苦食積便秘腹痛氣脹發熱傷風痰厥蛔蟲并一切胃腸疾病既味美性和復功宏效大誠非他藥所及也如尊處藥房未能供給此兒科聖藥請向上海江西路四五一號韋廉士醫生藥局函購定價每瓶七角六瓶三元五角郵力不取　一切信件可由奉天和記洋行轉上海韋廉士醫生藥局

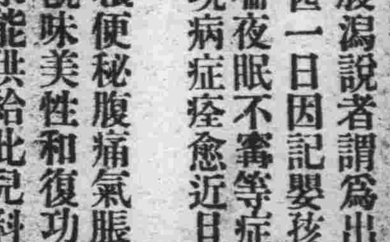

學生欄

齊埠婦女勸學院 舉行開學典禮
各校校長附小主任均蒞會 教廳長及劉教科長等致詞

齊齊哈爾市新創設之婦女勸學院、開學日期已詳前報、月之十五日下午四時半在女師附小如期舉行、屆時會員約三十餘名、各校校長及附小主任等均蒞會、教廳王廳長、劉社會教育科長、板橋科長、加藤視學官、厲視學官內田股長等、亦出席、首由內田股長報告籌備經過、次由王廳長致詞畧云、婦女勸學院所以成立者、係由文教部鑒於婦女失學者過多、故犧牲補助金、舉辦學院、藉資救濟、而婦女失學者、多關於一般情勢、均不了解且於家庭間亦不進步、須知家庭教育好、學校教育收效易、此實根本問題也、家庭好、則兒童社會國家均有良好影響、來學者應體斯旨、努力學之、則前途不可限量云、繼由劉科長致詞、略謂滿洲建國、對於教育極力提倡、而於社會教育推進、亦不遺餘力、此誠江省教育前途之大幸也、入學諸生應注意者兩點、一、曰恒、二、曰勤、所謂恒者、來學者應有始終、不可隨便輟學、所謂勤者、不但每日必來、且尤須勤讀、不可任意不留心云、更次范主任及視學官等均有致詞、大意不外用功向學、至六時許始行散會云

冀考察教育 專員已返津

津訊、冀省教育廳前派女師學院長齊國樑偕教廳科員李一非出席湖北教育討論會、並考察湖北、江蘇、浙江、山東四省教育、齊等一行於上月初旬由津出發、於討論會閉幕後、即分赴四省先後考查、行期一月、已於前晚由濟返津、記者昨日在女師學院晤齊國樑、李一非詢以此行印象、茲將所談誌後

各地教育一般印象 此行於上月八日由津出發、十日到漢、教育討論會業已閉幕、未能參與盛會、實爲憾事、承程教廳長將會議情形詳告、旋即開始參觀、歷經各處深覺湖北教廳及各校教職員莫不工作勤奮、習慣樸實、以及江、浙、山東各省皆如此甚爲感動、湖北、江、浙、山東等省教育現況、一方傾向於應用經濟方法、力謀義務教育、民衆教育之普遍、一方謀農村之救濟、可以說是義務教育、民衆教育、生產教育、同時並進、均極値得注意

蘇鄂兩處教育學院 湖北教育學院、設有鄉村教育、農事教育兩系、江蘇教育學院、設有民衆教育農事教育兩系、均另設有實驗區、注意民衆教育之推進及農事之實行、一方謀教育普及、一方謀農業發展、辦理頗佳、均爲救濟農村而設

三郡師重實際工作 江蘇省立棲霞及黃渡兩鄉村師範及浙江蕭山縣省立湘湖鄉師均爲注意農村實際活動之師範、一年級生注重基本學科二三年級生注重農業及農村工藝、四年級生、則分配至師範學校之週圍各鄉村中辦理小學及民衆學校、在劃定區域內實習辦學、白天教小學、晚間教民校、以利用校舍、同時師生合作辦理清潔事務、以及修房修路、由各村至師範學校可通大車之路均係學生自修、同時並實行陶知行之導生制、以各小學及民校之學生、分別教其父兄民衆及其他兒童、並對鄉村衛生、公民常識、改進農事、均有相當指導

滬工學團 上海工學團、爲一「小先生」制一實驗區在滬北孟沓木橋村、參觀該團未見一個大人、據彼發表、這裏是兒童社會、該團工作人員均係兒童、組織制度、總團有執行委員十一人(一代小先生)下有五個工學分團(二代小先生)以下又分三十二工學隊(三代)其年長者不過十五歲、至第三代小先生僅八九歲、其辦法每日上午半天爲小先生自己研究學術之時間、下午則推行工作一代指導二代、二代指導三代、三代再指導一般民衆兒童、參觀時會晤一執委名張健者、年十五歲、詢以發起經過、彼對答如流、據談民衆對伊等之態度、可分三類一、不覺什麼、二、表同情捐欵、挿地、三、反對看不起小孩子、彼等宣傳識字及一般常識、頗收效果

中心小學及師範區 浙江省政方教育、設有地方教育輔導委員會、全省各區有區會、以各省立學校附屬小學爲中心、由各關係負責人分別組織、注意初等教育及民衆教育、同時各縣市各區亦均由此項組織、分別研究指導、並舉辦討論會講習會以求教育之進展與普及(未完)

男師中校 學行月考

岫嚴縣立男師中校校長關英華、現爲考查各生平素之成績及促進奮鬪向上起見、乃於月之十五日舉行月考試驗聞事先通知各職教員、嚴厲監視、以瞻優劣、不日即可榜示完竣云

平市文展籌委會 不日即將成立
組織大綱市府已批准

平訊、北平市政府爲發揚故都悠久文化、前特飭令社會局籌辦文化展覽會、當由該局擬具籌備委員組織大綱、呈府核奪、該案旋經市長袁良提交市政會議決議修正通過、日前特指令社會局、應即依照大綱、早日成立委員會至舉辦展覽日期、斟酌實際情形、令由該會、就九月內議定確期、呈報核奪、以期從詳籌備、茲將該展覽會籌委會組織大綱原文覓誌如次

組織大綱 北平第一屆文化展覽會、籌備委員會組織大綱、第一條、本會定名爲北平市第一屆、文化展覽會籌備委員會、第二條、本會承市政府之命、辦理第一屆文化展覽會一切籌備事宜、第三條、本會會址暫設社會局內、第四條、本會設委員若干人、由市長就市內文化機關及專家或主管人員、分別聘委、第五條、本會設委員長一人、由市長委任常務委員五人至七人、由委員互推第六條、本會之會議、分全體委員會常務委員會均由委員長召集之、以委員長爲主席、以出席過半數開會、以過半數之同意表決、第七條本會設總務徵集、陳列三股總務股分設文書、事務兩組徵集股分設照片、拓片、實物、圖書四組、陳列股分設古蹟、藝文、古物三組、第八條、本會各股各設主任一人、由委員兼任、各組各設主任幹事一人、幹事若干人並按事實之需要、各股得酌用技士雇員、第九條、本會主任以下之職員技士及雇員等、由委員長遴選合格人員提交常委會通過後、分別委派之、第十條、本會職員、均爲無給職、如因公用欵、得由會支給、其技士雇員、得酌給生活費、第十一條、本會各股職員技士、得由委員長指定列席會議、有建議權無表決權、第十二條、本會應需經費、由會方向各文化機關募集、不足時請由市政府補助、第十三條、本會支付預算、由委員會議決、呈報市政府備案、閉會時造具計算、呈請核銷、第十四條本會委員會及各股辦事細則另定之、第十五條、本大綱如有未盡事宜、得由委員會議決呈請修正、第十六條、本大綱自呈奉市政府核准之日施行

學生文藝

本級級訓解
（錦縣松山小學學生高樹春）

我校之校訓爲忠孝二字、惟使學生養成良善之習慣、忠惟孝、但忠孝之意義、究是甚麼呢？現在我解說如下

忠、盡已之謂忠、凡作事待人、能盡心竭力、而無假意謂之忠、如宋人岳飛、盡命以報國、這是他能忠啊！曰「臣事君以忠」是告孔子訴人要忠於君、曾子曰『爲人謀而不忠乎』是告訴人要忠於事、孟子曰『教人以善、謂之忠』是告訴人要忠於人忠之一字、與人之關係很重大、所以先聖先賢、大聲疾曰『忠！々！々！』

孝、順親之謂孝、不但能奉養父母、還要順從父母之心理、才算孝呢！如古之黃香、夏扇枕席、冬溫衣被而事其親、王延之孝親、年七十作嬰兒戲、以使父母快樂孔子曰『至於犬馬、莫不有養、不敬、何以別乎？』又曰『色難、有事弟子服其勞有酒食先生饌』又曰『無違』『父母唯其疾之憂』都是告訴吾們孝的方法

凡以上二者、不但在一時知之、一時行之、更要無或時忘、無時不行、其人定能修到德進業修、忠臣孝子地步之一日、吾儕勉勵罷！

雁
（雙城縣立協和小學校學生蔡芳竹）

雁呀！
你爲什麼春來秋回？
不停翼的飛
飛遍了人間
無定棲歸！
雁呀！
你爲什麼關關叫
不住聲的悲
叫的征人心灰
遊子淚垂？
雁呀！
你爲什麼寫成一個單單的人
字、在天空翱翔
任意的翱翔
失意的人兒、見了愈是惆悵
徬徨
雁呀！
你不要停留
因爲你觸動了我許多的舊恨
增加了許多新愁
雁呀！
你不要停留！

廣播日語講座
（每星期二、四、六、午前七點四十分開始講授）
（教科書中等日語課本）

第二十一課 鳥(上)

1 鳥兒飛着哪。
2 烏鴉是黑色鳥的兒。
3 烏鴉哇々的叫。
4 雀兒啾々的叫。
5 黃鶯叫着很好的聲音
6 小鳥兒在籠子裏叫喚着。
7 孔雀兒張開了很美麗的羽毛。
8 我的家裏養着雞
9 雄鳥兒咕々的叫了。
10 雌鳥下蛋。
11 小鳥兒出卵殼了。
12 卵孵化成雛。
13 雛鳥兒吃着食哪。
14 老鳥兒尋着食哪。
15 樹上有鵲雀窩兒。

1 鳥ガ飛ンデイマス。
2 烏ワ黑イ鳥デス。
3 烏ワ カアカアト鳴キマス。
4 雀ガ チユウチユウト鳴イテイマス。
5 鶯ガヨイ聲デ囀ッテイマス。
6 小鳥ガ籠ノ中デ囀ッテイマス。
7 孔雀ガ奇麗ナ羽根オ擴ゲマシタ。
8 私ノ家ニワ鷄ガ飼ッテアリマス。
9 雄鳥ガ コケコッコート鳴キマシタ。
10 雌鳥ワ卵オ産ミマス。
11 卵ガ孵リマシタ。
12 卵ガ孵ッテ雛ニナリマシタ。
13 雛ガ餌オ食ベテイマス。
14 親鳥ガ餌オ搜シテイマス。
15 木ノ上ニ鵲ノ巢ガアリマス。

片假名發音一覽表（日語字母發音一覽表）

ア阿	カ卡	サ沙	タ他	ナ那	ハ哈	マ麻	ヤ牙	ラ拉	ワ哇	ン恩	ガ嘎	ザ雜	ダ大	バ巴	パ怕
イ衣	キ克—衣	シ西	チ乞	ニ尼	ヒ呼—衣	ミ米	イ衣	リ利	ヰ衣		ギ葛—衣	ジ基	ヂ基	ビ比	ピ批
ウ烏	ク哭	ス司	ツ粗	ヌ奴	フ夫	ム母	ユ油	ル魯	ウ烏		グ古	ズ玆	ヅ玆	ブ不	プ誧
エ噎	ケ哭—噎	セ索—噎	テ貼	ネ內	ヘ黑	メ妹	エ噎	レ雷	ヱ噎		ゲ給	ゼ賊	デ得	ベ貝	ペ配
オ俄	コ刻	ソ索	ト托	ノ諾	ホ霍	モ莫	ヨ約	ロ洛	ヲ俄		ゴ個	ゾ作	ド多	ボ波	ポ破

現代藥化學之威力

治皮膚病特效藥

天恩水

有四大特長 靈驗無比

一、殺菌作用 能殺除在皮膚病寄生之菌虫可立止疼癢之痛苦、

二、消毒作用 能分散消滅皮膚病之毒素、使其不致攻入內部、

三、收歛作用 能使患處逐日見癒、迅速收歛、效驗神奇、

四、潤澤作用 能使皮膚粗糙者、嫩細光潤

天恩水有以上四大效能、故一經塗抹、並不覺何等刺戟疼痛、皮膚病立即見癒、精神爽快、身體健康、

◎主治效能

乾癬、濕癬、疥癬、爛瘡、痒瘡、禿瘡、水結子、面皰、雀斑、凍傷、火傷、白頂瘡、水泡疹、金錢癬、牛皮癬、粉刺汗疹、口瘡、耳瘡、頭瘡、蚤蚊臭虫等之刺傷、刮臉割傷、等一切皮膚各病

◎天恩水藥價 日金 三角、五角、一元、二元

各名埠、均有代售處、請逕向各該地藥房指名購買爲盼、或直接函知東京藥院、並將藥價及郵費一角二分寄下、當即將藥品交郵寄上、不致有誤、

天恩水總發售處

日本東京芝區田村町六七番地 東京藥院本行 電話(芝)一八七四 郵局滙欵東京六〇一〇〇番

日本大阪天王寺區石ケ辻町 東京藥院分行 電話(南)一一四六 郵局滙欵大阪五〇八一八番

營業種目

專賣特許（四十六件）

一、昇降機 各種
一、載物遞送機 各種
一、「荷移斯特」起升機
一、登高鐵索電車
一、電動階梯
一、其他一般輸送機械

備有樣本 函索即寄

各種 輸送機械設計製造

兵庫縣川邊郡小田村潮江（東海道線神崎驛北側）

日本エレベーター製造株式會社（昇降機）

電話 （大阪）土佐堀(44)七三二一七番 七三二一八番 長 七三二一九番 尼崎 一一七七番

東京支店 東京驛前丸之內ビルデイング五階五〇壹區 電話 丸之內(23) 三三七三番 三〇七四番

滿洲代理店 大倉商事株式會社（大連。新京。哈爾濱）

補血强壯

赤玉牌葡萄酒

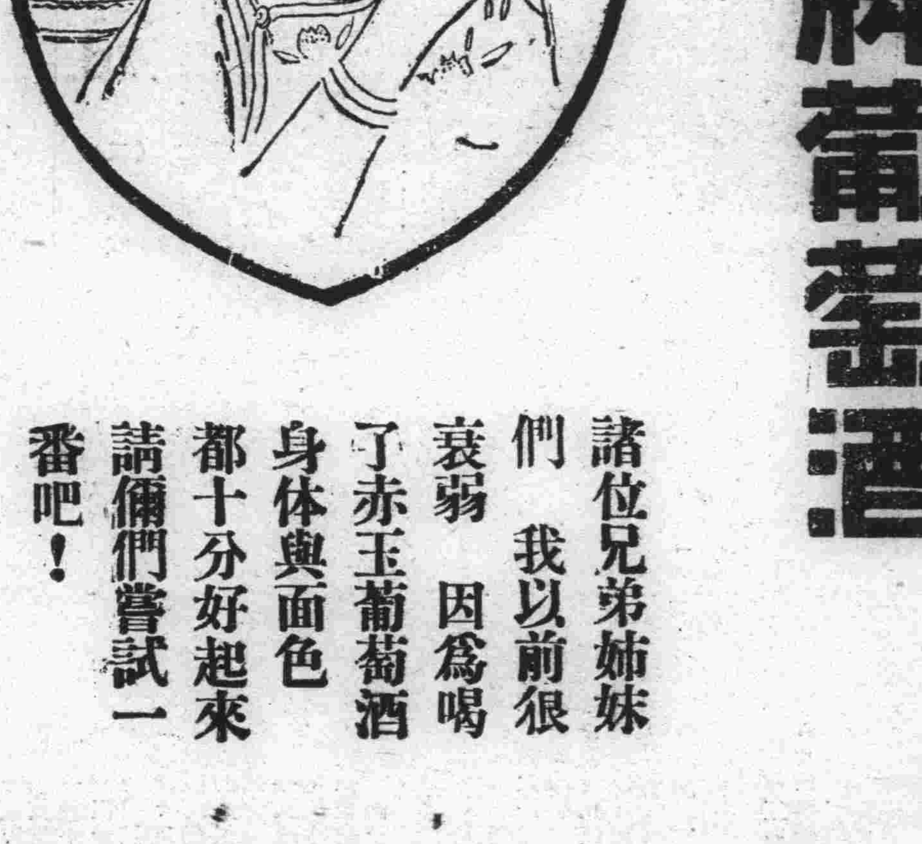

百杯健康 千杯延年

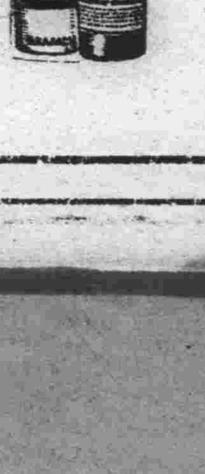

諸位兄弟姊妹們 我以前很衰弱 因爲喝了赤玉葡萄酒 身体與面色都十分好起來 請備們嘗試一番吧！

第二十六期　(週刊之一)

應當作的事情

(一)　雅格微萊夫著　RR譯

在這個區域裏邊，無論什麽地方，都找不出一所「家」(Home)來，全是破舊的小屋，所以叫牠做「家」的，大槪是因爲這一些的虛榮心罷？——這就是我們所住的街

我們不是農夫，只是小市民，現在我們這小市民，怕是普通人很難理解的一個莫名其妙的階層

安得諾夫的一家，是我們近處的人，此外還住着一個趕運貨馬車的伊庫拉特，每次見他，總是喝得醺醺大醉，他比安得諾夫，總算是有錢的人，我從未滿三歲的時候，就寄養在安得諾夫的家裏，因爲他的兒子薩尼嘉，是我的朋友，他比我早生三個月，我，從幼年時代，我的最初記憶，就不能離開薩尼嘉和他的父和母

一天正是夏天，我和薩尼嘉從街上回到院子裏來，院子裏的雜草，長得很是繁茂，那時我們的年紀，雖都很小，却大搖大擺，裝做大人樣子，手拉着手，擠過草叢，去到種菜的地裏，那裏左邊有一所樓房，後邊是個堆雜東西的小屋、院子和菜地的中間一片空地，甚麽都沒有，以前那裏有個馬廊，伊爾叔々(薩尼嘉的爸爸)賣房的時候，也一塊兒把牠賣掉，買了酒喝了

伊爾叔々賣房的事，我是聽見旁人閒談着下邊的一段話，方纔曉得的

「伊凡，安得諾夫把手裏的那所房子，都全賣掉了」

「那麽，他手中是捏着不少的現錢了」

「可是，早把牠喝完了」

在我們看來，那個屋子，眞是個攔路的東西，把牠拆掉倒很好……沒有牠，我們可一直的去到菜地裏

「你們走到甚麽地方去？」

只聽後面有人喊道，回頭一看，只見喀嘉嬸々(薩尼嘉的媽媽)一個人站在樓梯上邊，她是個身幹很高面容微瘦的女人

「又到哪兒去，這些淘氣的孩子！」

「到菜地裏去」

「不行，不行，又是想到那裏去摘南瓜去罷！」

「不是，不是去摘南瓜！」

「喏！你們昨天糟踐了那麽多的花！我曉得今天又想去摘南瓜花了！」

我和薩尼嘉聽罷，覺得全叫她猜中了，我們去到菜地裏，眞爲的是去摘南瓜花，摘來舐那花心上一點甜的蜜水

「再到菜地裏去，我是不答應你們的，喲！快回來罷！我給你們點心」

我們小孩，上那大門廊的臺階，是很吃力，喀嘉叔母看見我們吃力的樣子，也不覺笑了

「回來不是很快嗎？這兩個傻小子」

可是說到安得諾夫的一家，眞想不到的那樣貧窮，上了臺階，那裏便放着一個長案子，案子上邊，常擺着滿滿的幾桶水，桶上蓋着一個細木條編成的蓋兒(據說是避邪用的)大門口很寬，可是一點東西沒有，裏邊有兩個門，一個去到闇黑的堆房，一個是去到內室，此外還有一個小樓梯坎，上到樓梯盡處，便是屋頂的後邊，內室共有三間，也很寬大，接着便是廚房，無論內室和廚房都是空々洞々，說到家具，也只有兩張棹子，兩隻椅子，此外別無所有

我和薩尼嘉，一塊兒住在「家」裏，一直到八歲的時候，一塊兒上學，一塊兒睡覺，一塊兒哭，有時好玩，有時打架

伊凡叔々，多不在家，常在卜街做活，下街也是個不很正當的地方，在我們的街上，都把烏爾加的沿岸，稱做下街，在夏天，那裏的挑夫的工作，倒還不少，一到冬天，全都無事可做，變成失業的人，伊凡叔々在這個時候，每天去到酒店，閒坐喝酒，差不多等於一天的正事，這也是我後來聽見人說纔知道的

喀嘉嬸々也差不離常不在家，……總是到近處帮人家做活……有時帮人洗衣，有時帮人打掃，後來我和薩尼嘉稍微大了一點，總是兩個人留在家裏看家

僅留我們兩人看家，倒也不感甚麽孤單，只喀嘉嬸々每回出門的時候，總是留下兩個命令：

「不許開門」，不許上煖爐上去玩」

我們在家，總是玩個整天，有時捉迷藏，有時供神玩，有時學强盜

棹上放的是麵包，我們便把水桶拿來，放在棹下，我的祖母，時々來到門外，從門縫中，望着說：

「怎樣！你們好好的玩罷？」

我們玩夠了，常常上到煖爐上邊，去暖我們的身體，覺得很舒服的時候，便抱着睡了，有時從通風口(像小手掌一樣大的窗子)長時期很老實地望着外邊的院子，一天看見那菲模叔々，出來到院子外邊，在馬的傍邊，做着甚麽，一會瑪利佳也跑來了——瑪利佳是和我們年紀相同的女子，她做事的時候，我們總是很熱心的看着她

喀嘉嬸々回家常遲，總是太陽落了以後纔回來，那時她已疲倦極了，她的衣袋裏頭，常裝着「好吃的東西」不是糖菓和金皮糖，便是白麵包

伊凡叔々，大槪在我們睡了以後，方纔回家，也有時在我們未睡時就回來，但是很少，冬天他在家沒事做的時候，常愛發脾氣，總是少見笑容，他歸後，吃了麵包，喝點水，就上牀睡覺，說到牀咧！牀上只鋪着一牀破棉絮，睡覺時只往身上一包，躺在上面，他睡了一時，若找和薩尼嘉，稍微鬧一下，他便拿出叫人害怕的大聲，怒駡道

「鬧嚷的餓鬼們，放安靜點！」

我在這樣的時侯，立刻對甚麽東西，都感着無趣起來，便急披上外套，戴上帽子，起身就走，去回到我的祖母那裏，心中總感覺有種說不出來的悲哀

一到夏天，伊凡叔々，每天總是爛醉回家，伊凡夏天的烏爾加河岸，很容易找着賺錢的工做，並且伊凡叔々，是個有定評的力氣很大的人，他一個人能把百十斤的行李很不費力的從船上運到岸上

夏天他常是在太陽沒有落以前，就回到家裏，回家後便把涼牀搬到門外，大家坐在上邊，他們做了一天苦活，都想藉此來歇息他們勞乏了的身體，這個時候，倒很安靜，都小聲談着妖怪和神的故事，這類故事，他們頂喜歡談，總是越談越有味，除此以外，也有的談到菲可夫地主的小姐，沒有出嫁，就生了小孩，也有的談到他昨晚所做的夢，和今年所種的黃瓜成績好，一直到晚霞散盡，鵝鴨進圈……

忽聽得對面街上有貨車通過的聲音——又靜下來了

一會又忽聽得遠處有誰高聲嚷着的聲音

安靜的坐在涼牀上邊的人們，漸感不安起來，都側着耳朵細聽

「又在鬧酒，伊凡！」

「你聽！又在叫着甚麽？！是伊凡的聲音，一定是……爲甚麽？那麽大的聲音呢！」

嚷聲，漸漸到跟前來了，只見伊凡叔叔，從墻的轉角處，像熊一樣奔向前來

他把沒邊的帽子，戴在極端的腦後，身上穿純紅的襯衣釦子都全開了，他那喝醉了的臉，常是嘻嘻笑着，只兩脚踏步不穩，東偏西倒，幾乎要跌了下去，口中總是唱着他喜唱的那首歌(他唱的歌，總是那一首)

「那個姑娘眞溫存

她有意把你做情人

你若是不去將她抱

你眞是沒有慈悲心」

他走過墻角以後，忽地要嚷破喉嚨似的，高聲嚷道：

「喂！家裏的，我回來了

「喂！快出來迎接大人物」

坐在涼牀上邊的人們，聽了以後，都又像鄙薄似的，說道：

「喂！大人物！這是甚麽話！怕叫鬼纏住了罷，像他這樣違背神意的胡作非爲，我看一定要受天罰」

這時小孩們也都跑出去迎接伊凡叔叔，他雖然醉着，我們見他回來，都很高興，因爲他回來時，總是給我們帶些點心和餅乾

近處的小孩，眞多的像秋天蘑菇一樣，一見他回來，便一個一個手拉着手，團成一個大圈，把酒醉的叔叔，團在圈子裏邊，只聽見一片亂笑聲和喊聲，打破了空間的靜寂

伊凡叔々雖是醉了，總是笑嘻嘻的，一見了我們，便張開大手，一把將我們抓住，笑說道：「來了啦，來了啦！這一群强盜小扒手都來了啦！都是爲的點心罷！」

伊凡叔々便開始分配點心給大家，在這時候，常常引起小小嚐鬧和小小爭鬭

伊凡叔叔分配完了以後，照例的一定要說道：

「好！和叔々一塊兒唱個歌罷！」

「新娘子的衣裳

白又白

玫瑰做成的花圈

紅又紅」

我們便拿出尖銳的聲音合唱着：

「新娘子

含悲的兩眼

定定望着莊嚴的十字架

只見淚流滿臉

早哭成一個淚娃娃」

我們在老早以前就記住這首歌，並且這首歌，在小孩的大部分，(我自身就是這樣)恐怕是從他們出生以來，第一次所記的歌，我在還不能唱以前，就記得這首歌詞，因爲以前有軍隊在我家近傍的野地，有人唱這個歌，我跟在後面，聽了幾回，不覺就記住了

這時喀嘉嬸々出來站在安得諾夫的耳門傍邊，眼神好像要加責問似的迎接着伊凡叔叔

「又喝酒回來了」

這可說不待問就曉得的事

喀嘉嬸々，她所有的，就是貧窮，就是近處的短工，此外就只有「嘆聲」

我從沒有聽見喀嘉嬸々唱過一回歌，這大槪也因爲貧窮的原故罷！只有一回是賽會的時候，我看見她拿出一哥比，(一哥比約合中幣一分)買了些黃瓜和其他的種子，她走到院子外邊，一邊像想甚麽心事，一邊吃着纔買來的瓜子，不是近處幾個女太太，見他這樣，便說她的閑話道：

「你瞧！每天三頓飯，都常不能吃飽，可嚼的甚麽瓜子」

聽她們言下，好像吃瓜子也是罪大惡極的事情

似乎——不能充分買麵包的人——是沒有吃黃瓜子的權利——這便是對我們近處的人，一種道德律

但是喀嘉叔母，爲不叫我們餓死，盡她的力氣去做工，就是有病，她也滿不在意，也和無病的時候一樣，不得不去做活

有一天，喀嘉叔母口中接連說着今天有些勞乏，可還是出門做活，把要洗的衣裳吊在一根竹竿上邊，拿到河邊漂洗去了，後來沒有多久，又有一天，她從外邊回到自家的耳門傍邊，忽然跌倒在地，身子不住的發抖，在地滾做了一團，幸而近處的人跑來，纔把她擡進屋裏，進屋沒多久，便生下了一個小孩來

眞是悲慘到了極點

在附近地方，眞找不出比安得諾夫一家，還要貧窮，還要不幸的人家

某時又有過這麽一回事，一天，正是墻都凍着二月間極寒的天氣，一個要飯的，來到安得諾夫的門前

那天我和薩尼嘉正在那間大屋子裏玩着，喀嘉在家裏看着小孩

那要飯的，是個身幹高大禿頂的老頭，披件破襤不堪的半外套，脚上穿着一雙皮靴，也幾乎補了一百個補丁，手上拿着一個拐棍

「各位，請行點好罷！」

那要飯的像很痛苦似的，喘了一口氣

喀嘉便立刻切了一塊麵包給他，(這確可說生我的地方，一種可誇的習慣，在此地從沒有過拒絕要飯的，不給他東西的人，有一回，有一個々的，不給要飯的東西，近處的人都走來責問他)

我和薩尼嘉站在門邊上，看見那要飯的接過那麵包塊以後，便把兩手，架在胸前比了一個十字，只見他那枯瘦的臉上，因嚴寒的天氣，都凍得變成了紫色，下頰幾根稀疏的鬍鬚，也怪可憐的不住的戰動

「太々，叫我在這裏休息一下，好罷！我簡直要凍死了」

那要飯的，半吞半吐的這麽說着

「可以，可以，你就在這板牀上坐罷！」

喀嘉叔母立刻答道

那要飯的一面哼哼，一面落坐那板牀上邊，坐定後，慢々卸下肩上的口袋，把拐棍擱在身傍，他那衰瘦的臉上兩隻眼睛，滿是雲翳，甚麽都看不見，活像暗褐色的水窩，僅從他的臉上看去，所有的音聲，動作，思想，生活，甚麽都不能反映出來，所反映的，只是無底的空虛，他的鼻子，也好像船上的橹一樣，又瘦又高

喀嘉叔母一會便抱着小孩立起身來，一面看看那要飯的樣子，一面說道：

「你是從甚麽地方來的？」

老頭又半吞半吐的嘴裏說些甚麽，一點也聽不出來，忽然便咳嗽起來，咳得極其利害，到後來咳得連聲音都沒有了，極苦痛似的爬在板牀上邊

「嗎！怎麽的了？」

喀嘉叔母吃了一驚說道，她說罷便把小孩放在搖籃裏邊，去用力抱着那個老頭，扶了起來

老頭眞衰弱極了

「眞凍極了！」

老頭，嘴唇都張不開，在口裏說道

「眞沒有法子，叫我在這裏暖和一下，好罷！」

「哎！可以，請你就上到煖爐上邊，不必客氣，慢々暖着你的身子」

喀嘉叔母立刻這麽說道

「我帮你一手罷！」

喀嘉叔母便帮那老頭，脫去半外套和靴子，扶他去上煖爐，老頭雖勉强上了煖爐，全身還是簌々的打戰，不住的嘆氣，從他那非常破襤的褲子下邊，看見像柴棍一樣的一雙瘦腿

我和薩尼嘉便乘空去細細檢查那老頭的口袋，半外套和皮靴

寂寞的雨天

瑮珊

是這樣的柔風

是這樣的細雨

撫弄着碧玉色的離群瘦羽

徜徉，翩翻在寂寞的雨天

◇

粉紅的桃花裂着玲瓏的小嘴

流露着羞，浮現着惱

風的膩人，雨的纏綿

習々的吹，淅瀝的淋

◇

紫色的燕子叫破雨天的寂寞

河邊吹來潺々的水聲

一隻美麗的浮鷗

兜着圈子低昕桃花的細語

◇

妞妮的東風

纏綿的細雨

一葉離群的瘦羽兒

輕々的飛舞在桃花林中

——於二堡無因——

牛車

(一)　沈默譯

「混蛋！不會閉上嘴麽？」

木春鬧起來脾氣了，臉像要哭似的，頭歪着，把弟々底腦袋也打了，這樣弟々便「啊……」地更喊出來那漲破喉嚨似的聲音，倒在地上打起來滾，掄手掄脚地把油壜子也弄翻了「這東西……」木春把拳頭握了起來，把腰灣了下去，「看我還打你呀！」但是，突然舉起來的手沒有勁兒了，木春的聲是柔和地說了：「這混蛋，哭有什麽用？媽媽就回來，看沾了衣裳呀！」

這是因爲想起來了，待一忽兒在這個家裏，所演的局面，是恐怖的局面哪，木春已經早讓那局面完全地嚇住了，過一天又一天，傍晚工作完了回來的兩個老子，立刻會打開嘴仗，末了是滾在一起地撕打，九歲的木春是躲到床底背後看光景，弟弟就放大了聲哭「木春，你是個死屍麽！」他底媽咬着牙，這樣地駡他了「喂，跟哥哥玩去吧？」從床後輕々地竄出來，木春提起了弟弟便跑了出去，來到地格縫上坐了下，好々地說給弟弟聽了「阿城，你不害怕麽？在那個時候哭——」

伏在裂了縫的飯棹子上木春把手伸到飯桶子裏嘩斷嘩斷地把底兒上的飯粒抓起了團一團讓弟弟握着

「哪々，別哭吧，吃這個哪，你若哭，媽媽回來了，可殺你受的，哪，阿城」

立刻不哭了，弟弟像吃高口美味似地用小嘴嚼着，鼻涕和眼淚混在一起，和飯一塊兒流到嘴裏去了

「好吃吧！」

弟兄倆已經吃慣了冷飯了，早晨媽々上工場的時候告訴說這是餉午吃的，所留下的飯，到了傍晌，反了生，水滴滴的，爹媽走了便自由地，一邊兒守着家，一邊兒想起來便從飯桶裏抓出來吃，弟兄倆是那樣長起來的，這樣他們底肚子便漸漸地鼓了起來，像女人懷了孕那樣地大，可是亘古沒有病過

整天底沉，正在迷々糊々地打盹，前邊兒的竹門，在耳朵裏叫出來破啦々的聲音，木春一愣征瞪大了眼睛「媽々回來了呀！」把身旁的弟々推醒了，到門口去一看，回來的是爹々，楊添丁哪

木春用着像訴述整天看家的苦，也像打他爹底興頭似的口調張開了嘴

「爸々呀——今兒可早哪」

「唔——」楊添丁轉身向孩子們，便回答了

「你底媽，已經回來了麽？」

「還沒有哪！」

他一邊兒進牛棚裏喂黃牛吃草，一邊兒鮮開衣裳釦兒，站着用草帽子朝着胸脯子搧風

「是麽！」爸々輕々地點了一下頭「餓了麽？」這樣停了一忽兒才問的

木春把頭上下點着給他看

天已經快黑了，像流着血似的赤色的暮空，有一群白鷺拉着列子，呱々地叫着飛過，沒有風，窒息地的悶熱，一步緊一步地壓住了身體，蚊子在對面聚在一起叫着，汗，潮乎乎地從腦門子流着

楊添丁把甘蔗的枯葉捆，點上火，梁到竈頭裏，然後站了起來，嘩斯嘩斯地用水刷起了鍋

「木春，我要做飯哪，你底媽還沒有回來呢……」

孩子們在望着竈頭裏的火，楊添丁怕他們哭了，這樣柔和地說着

繞着房後的地媽々阿梅回來到這兒了

她也不和丈夫打招呼，很輕快地把草帽和飯盒子放下，便又來在竈頭前，把那個小的孩子，拖過來從頭上到脚下，看殼了，也像呻叱他，也不像地說了：「你又打滾了哪，把衣裳沾到這樣，可不能說呀」

爲懼怕這種神情，木春把身子縮到竈後去了

「怎地了！唉，晚了是……」楊添丁踏着他底老婆便這樣說了：「混老婆！不早回來，孩子們不怪可憐的麽？——」

「哦，可憐怎樣……」阿梅捉住鍋似乎要從丈夫手裏奪過來，又靠近了米桶，把蓋兒大敞大開地揭開向裏邊望着

汶之走

(二)　小宜

只有詔媚和欺騙只有虛僞和圓滑，才能使他們一步步地爬上社會之梯階，而能愉快他們的生活得到權威，得到榮譽，於是三年後他們都成爲金錢及權勢的崇拜者了，他們會回頭恥笑三年前的自我說「少年人是傻子，他們是躲在象牙塔中做夢啊？」

是的，社會的黑暗使青年們不得不爲生活而與濁同流，何况在許多堂皇的大學校中又能有幾個學生會有過崇高的理想的，而現代的我們青年又有多少人是受過大學教育，知道人生的意義在乎改善人類？……

是的，也許汶的離開T校是很値得道賀的，他可以早一點把他的夢想打破，他可以少嘗一點失望後的苦痛，而且，如果我僅爲他的失學因失業而悲傷，還有千萬的人們正在生活的壓榨機旁流着殷紅的鮮血，我又該怎樣呢？……

但，這成千成萬的人群，他們雖爲生活而被剝奪了他們一生的自由，享受，甚或至於犧牲了他們的生命，却是聖潔的，是値得推崇的，他們是以他們的血汗來掙他們生存的，他們雖沒有降福人類的偉志，但至少他們不是社會的寄生物，害蟲，而有着他們獨立的人格的，他們已盡了他們做人的義務，當他們掙扎着，呻吟着，以生命來換取生存時，這些重大的，逼切的責任，是該由一班有閑知識份子們去擔負的，他們沒有「生活」的問題，他們不愁衣食，他們有機會得到「做人」的知識，他們有能力去改善人類，但，他們却整日沉浸在物質的享樂裏，酣醉於黃金和權威的迷夢裏，他們眼看着這整個黑暗的社會快將崩潰，但，他們僅僅苦笑了一下，空口的喊幾聲，加緊的去享樂，去收括錢財，掘自己的墳墓！……

我深深地嘆息了，黑色的天幕沉靜地籠罩着大地，星兒依舊的窶着他們的小眼睛，窗外的綠蔭裏，燈光是那末地疏淡模糊

『但你自己也是這些不生産者中之一呢』我似乎聽到在我的內心有一種刻毒的，嚴厲的聲音在叫喚—你不也是同樣的不愁衣食的缺乏，不愁得不到物質上的享受？你不是生長在優良的，幸福的環境裏，從不知道人世間的苦難艱辛？但你也同樣的讓一去不復返的光陰蹉跎過去，把自己投擲在悲觀的深淵裏，終日感嘆呻吟？這不是你的責任嗎，利用你的環境，發展你的智力，去開掘知識的寶礦，去經驗悲慘的人生，分析黑暗的社會裏底各個問題，選取，發展以往偉人們所創立的學說而去改善人類，爲人類建設光明而幸福的世界？感傷和悲哀，雖能寫成美麗的詩歌，但在詩歌裏只能織成空幻的樓閣，只有決心努力，埋頭去幹，堅毅，忍耐，才能使空幻的理想實現，把握住你的青春，堅固你的意志，利用你的環境，負起你的責任來吧，當你一步步地踏上人生的荊棘之道，而走近天國的闕門時，你也就找到了你的生之意義——……

我擡起了我朦朧的雙眼，在夜的天空裏，有一座峻峭的，險惡的高山隱約地顯現在我眼前，在那荒山底極峰有一個穿着破碎的衣服，赤着雙脚的人嶄然地兀立着，他的亂髮在山風裏飄動，瘦削的臉上還遺留着紫赤色的傷痕，他展開他鐵也似的臂膀，如欲擁抱整個的世界，他蒼白的唇邊，在流露着譏諷的，勇敢的，鼓勵的利的微笑

在山脚下，半山上，有無數的人們在爬行着，纖小得如螞蟻一般，他們都不停地在爬行，跳過崎嶇的山石，拔去尖利的荊棘，從死骨堆裏前進，有的因爲過度的疲勞竟突然倒斃在途中，但他的同伴們都帶了悲哀的表情，依舊堅毅的前進着，一隊隊地，如纖小的蟻群，向着高入雲霄的，遙遠恍忽的山巔……而我，我們，也雜在這一群中，喘息着，不斷地行走着，鮮紅的血點從我的脚下滴々地流出，我的腰兒也已腫痛得不堪移動，我正想在一塊平石上躺下來休息一會，但，當我擡頭向山頂凝望時，我似乎看見偉大的朝陽漸々地把烏雲驅散，發射出强烈的曙光，那在山巔兀立着的人兒，似乎正用他蒼白的微笑鼓勵我前進：……我似乎又增加了無限的勇氣，深々地呼吸一下，回望着那些正在勇敢地向光明前進的朋友們，便也加緊了我的步伐

(三五春抄舊稿)

寂寞

(一)　兀尤

一

沒想到，劉正乾竟如此完結了他一生

我和他相識，還遠在七年以前，那時候我在T校教書，一天，有一個青年到學校裏來參觀，經同事們底介紹，我才認識了他

那時候他是再活潑也沒有了的人，愛運動，像打網球，除球……他總跳跳躍躍地參加進去

他喜歡研究新文藝，對於魯迅啦，郭沫若啦……那時候他知道的比我都多，他更喜歡研究數學，據他告訴我，他是有名的「方程式」

討論起世界大事，他更有意思，談起來總沒完，什麽俾士麥，威爾遜……赫！越談越有意思

那一回，他告了半月假，一連上學校去過許多次

我看他挺有意思，便和他作了朋友

每逢和他談話，他總愛講些人所不常談的東西，那時候，我也愛湊趣，便和他常在一起混，他談起來就沒完，別人總覺得他有點使人膩了，所以他一和我談起來，別人就走開，後來竟越發乾脆，他再來竟沒人睬了，只以理非理地淡淡地來一句「你來了——！就算完事，然而他那時並不在乎

因此，久了，竟有些人連我也膩起來，就有些同事的和我調侃

「老石！小心些——」

「小心些甚麽呢？」

說的人對你拋下些輕渺的淡笑走開了，我那時還不明白他們的意思，終於也只有對他們還以一笑

雖然次數多了，我也覺得他的談鋒有點討厭，但他的一切在我底感覺裏，始終是那樣的深刻

他後來，他回去了，曾來校向我辭行，我曾因爲他走以後，寂寞了好久，但日子久了，也漸漸地把他忘去，後來竟終於記不起他了

第二年，我在M城內找到了一個混飯的地方，一天，有人來找我，我當時很生疑，誰能找我呢？到外面一看，看見了一個細身量，高個子的一個青年，面熟得很，他伸出左手，和我握一握，剛想說話，我楞地想起來：

「哦！你是劉先生啊！」

他沒有只聲，只哈哈地笑了一聲，他還像從前，一開口就問

「你現下很好吧！」

我沒否認，點一點頭

「有事嗎？出去走一走！」

我遲疑了一會，和他說

「對不住，我現下沒功夫，很忙，府上哪裏，晚上我去拜訪你吧！」

他一擺手：

「沒關係，我住德興里十八號，晚上去嗎？我眞不敢當！」

他很活潑，接着又笑了一聲，又一擺手：

「晚上見！」

一掉頭，就走了

這一天晚上，我便照着他告訴我的地址去訪他

偏巧這天夜里是陰天，空裏黑漆似的，稍微颳着西北風，有點涼，路上的行人本不多，枯黃色的路燈光慘淡淡的，路旁栽的小樹，被晚風吹得沙々地響，我覺得身上很輕薄，怪冷的，路上靜寂得怕人，叫了一輛洋車，坐了去

下了車，在一條黑胡同裏找，恰巧那地方離燈又遠，烏塗々地看不清門牌號數，溜了有兩三個來回，到底沒找到，打算問個信，又沒有人出來，我只好走出胡同口，到把首的頭一家門口，借着胡同口的路燈光看一看模胡糊好像是九號，沒法子，再往裏走一走，數了有九個大門，剛想再看一看門牌，從那邊胡同西首，跑出一個人，看不清，黑漆々的那個黑影，一邊向這裏來，一邊喊

「前面誰？石君嗎？」

我聽出來了，這正是他，於是，我迎上去

「謝々你，我眞對不住！」

他又笑了，跑上來拉着我的手

「挺黑的，累你一路找——」

我沒言語，倆人進了他的屋，外面看不清楚，屋裏點着一盞燈，靠東面有一面牀，南窗戶下放着一張八仙棹，屋裏陳設很簡單，棹上堆滿了書，牆上好像還掛了許多像，因爲黑，沒看清楚

他順手給我抽出一本書，遞給我

「你看々」

我接過來，那是一本「中國社會史的分析」我隨便翻了一翻，他找到了一個座，坐在我的對面，先笑了一聲

「這一年你總不錯！」

我沒回答，只翻弄這一本書，原書四二八頁：「中國的家族制度和社會研究」

他抽冷子又站起來，在地上來回溜，神情很活跳

「石君！眞的，如今晚的人，竟這樣胡鬧？」

這是第一回，他從來也沒有說過，這回，眞是意外

「誰胡鬧？」

我立刻睜大了眼睛，望着他，手里的書，不自然地合起來

「唉！……」

我心上一跳

「父母擎出金錢來，不好好去念書，竟扯淡……」

他低下頭去，腳忽地一頓，登地拍了一下大腿

「你說，石大哥，爲什麽外表充學生，……他媽格巴子，什麽社會？」

我知道他底脾氣，向來不發牢騷，這回不知是那股勁兒，我不好說什麽，望着他，儘管望着他

「眞的，人不可自已看得高自已，可是也不能太看輕了自已，你說是不是？……」

我眼睛看直了，他撲登又坐在我底對面

「石君！我有幾句不知自量的話，請你原諒，十年後……」

他擺動一擺動他底頭，手在膝蓋上換了一個位置

「十年後我一定要幹一幹！一人死留名，豹死留皮，是不是大哥？」

我覺得今天他的精神有點反常，也許是受了某種刺激，我打算走，想叫他安歇，養一養精神，我剛想張開口，他又一笑：

「我的石大哥，你說是不是？眞的爲什麽我長了這麽大，沒遇見一個知已？……」

我只有對着他翻眼珠，說什麽呢？他也不再往下言語，只管脚在地面上頓着，拍拍的

外面黑得怕人，從玻璃間看出去，任然也看不見

外面溫度降低了，窗戶上的玻璃，有點烏塗々的

他一擰身又站起來，一伸手拍着我的肩膀，先笑了一聲

「我太對不住，你今天晚上來了，我不和你談一些正經的，爲什麽只管發騷，太幹煞了！」

接着又是一陣一哈，哈！

我不好說別的，只好

「沒關係，我知道你！」

他站在我的對面，繼續着

「石大哥，我以後就叫你做我的大哥吧！眞這半年來，太使我傷心了，學校當局和同學，沒有一樣使我滿意，他們的目的，不過是混混而已

一照實說呢，我又何必，牠糟就讓牠糟吧！那有什麽」他說着，又一片聲的笑了，我覺着今天晚上我太沉寂了，雖然我不詳細他爲什麽這樣憤激不平，可是我不好安慰他幾句嗎？

實在，他說的眞不假

「……爲什麽我長了這麽大，沒遇見一個知已……」

想到這兒，我的坐下，好像有一些螞蟻在蠕動，又麻又癢，本來也坐久了，怪難受的，於是我站起來

「功夫不小了，我回去吧！」

「回去嗎？好！就是太對不住了」

「沒關係！」

兩個人竟如此走到門外，他又抓了抓我的手，來一句

Good night

一回頭，於是他進去了

我脚步向前挪動着，也說不清是向那裏走，沒意識地，一步走不到半寸，耳鼓旁只振盪着一句話

「……爲什麽我沒遇見一個知已！」

抽冷子我覺着涼了，便緊走了幾步，急々地向前走去，單個地，在黑暗里

哈爾濱

自稱黑龍王亂委軍將 組織禁衞軍擬行詐騙

警廳特務科檢舉犯人行將送京 重藤之怪誕行爲殊可令人咋舌

自滿洲建國以還、友邦日本朝野、本同文同種滿日親善之大旨、仗義援助、而軍政學各界人士、奮袂渡滿、熱心指導、期無愧於兄弟之邦之義、庸以保東亞之和平也、此間殺身成仁、捨生取義、肝腦塗地、犧牲於建設事業者、更僕難數、惟有一部分不良之日本浪人趁當局忙於建設事業之際利用爲新國家[illegible]所汰而爲舊軍閥時代之惡劣份子之虛榮心、與失業之流氓、及無智之鄉愚、假設種種名目、試其醜惡欺騙之技倆、而圖徼倖於一時、以爲阻害滿日親善之惡蟲、致惹一般識者、浩然興除此害群之馬之長嘆也、在此光怪陸離之西洋景中、竟發生一幕突梯滑稽之詐騙、其膽大惡極之行爲、殊有令人咋舌者、茲將其事件詳誌於後、有日人重藤六之介（假名）者、現年四十歲、自稱與日本名士頭山滿翁爲密友、近奉日本政府派遣爲「滿蒙獨立禁衞統帥黑龍王」、投宿於新京頭道街某旅館、且並委任居於北滿之無智之徒等多名、爲陸軍大將或少將、暗中有所策劃、事爲哈爾濱警察廳所聞、經特務科密之調查、遂暴露其眞相矣：

緣有孫長久者（四一歲）、濱江省双城縣帽兒山人、於哈爾濱市內自稱近將由黑龍王委爲禁衞軍之旅長、特務科得此消息後、遂即極力搜索、在道外某旅館、將其捕獲、帶廳訊問、據其供稱本人爲三月上旬、經杜忠孝于匯波之介紹在京會見自稱爲黑龍王之重藤六之介及自稱爲總參謀長、陸軍中將之橫山海太郎（假名）二名日人、自云爲奉日本政府與頭山滿翁之命令、帶有改編鎮撫滿洲之匪賊、而組織滿蒙獨立禁衞軍之重大使命、已得滿日各機關之諒解、候視察錦州之南關東軍司令官歸京後、即可得軍司令官之正式認可、汝可持來數頭魔鹿、備贈與頭山滿翁、可任汝爲旅長云云

特務科得此驚怪之消息後、即照會特務機關等各機關皆答以未聞有滿蒙獨立禁衞軍之名詞、定係大詐欺犯、可嚴重處分、由孫長久之口供復逮捕自稱爲黑龍王部下之二名國人、一即杜忠孝（三九）歲、住於哈市道外新站東興客棧內、自稱爲禁衞軍第一路旅長、一即于匯波、住於双城縣帽兒山、前曾充爲巡官、據杜忠孝對係官所供

余在新京、會見重藤六之介、彼自稱爲黑龍王、云係經日本政府與非常偉人所派來滿、鎮撫改編滿洲之匪賊、而組織禁衞軍、然關東軍雖擬徹底剿匪、然余擬鎮撫彼等、善導其爲善良之滿洲國民、此與關東軍之意見、雖有差異、然可得關東軍之諒解也、日本政府、對余有三千萬元之補助、可任汝爲旅長、月支一千元、當即與以證書矣

據于匯波所供：

余在杜忠孝處、聞知有從日本派來稱爲黑龍王之偉大人物、將組織滿蒙獨立禁衞軍後與杜在新京會見黑龍王時、彼云於最近即委爲少將云

經繼續訊問、乃判明滿蒙獨立禁衞軍、爲在全滿十省、有詐欺陣容者、其眞相爲

大總統黑龍王　重藤六之助
總參謀長中將　橫山六太郎
第一路總司令官大將　何振清
副司令官中將　李天祥
參謀長中將　左　達
旅長少將　杜忠孝
第二路總司令官大將　李向謙
第三路總司令官大將　于壽芝
第四路總司令官大將　連榮久

所餘之第五路至第十路司令官、尚在人選中、至所謂第一路者、以哈爾濱爲管轄地域、被任爲各路總司令者、大半爲曾任縣長或舊軍閥時代之團營長目不識丁之份子、而自稱爲黑龍王之重藤之奇怪的行爲、其用意與目的何在、尚未探悉、故此案將送至新京警務司調查、至禁衞軍所揭揚之口號爲依三千萬民衆之總意之滿洲國、建國已四易星霜、經滿日各機關之努力、國內匪氛、顯爲減少、惟小股匪賊尚在各地蠢動、妨害建國大業、我滿蒙獨立禁衞軍今當此秋、奮然起立、以鎮撫匪群、使匪群澈底建國之大精神、使於歸順後而就正業云

特區高等法院重視 司法官之賭案

將經日法官在特區審判 現正請示司法部

自經緯警察署、捉獲濱江地方法院推事黃志遠等一十六名大賭案一案、乃將司法官之醜行、暴露無遺、此事哄動哈埠、頗與各方面以大衝動、而關係當局、鑒於事體重大、對於此案之審理、下經日系司法官吏之手、以嚴重裁判、並因濱江法院、未有日系司法官吏、而滿系司法官吏、則又系黃等同事好友、故對此案、將在特區法院審理、現正請示司法部中、復聞特區高等法院、以此事件爲機會、以丸檢察官爲中心、決徹底的刷新內部、肇固神聖尊嚴之司法、現已開始活動、各方面對於此事頗爲注目云

剪綹未遂被捉 竟胆敢動武

被崗警瞥見 遂逮捕送署

本市道外富錦頭道街王蘇子藥店門前、因現有狗熊一個、即誘得一般遊人圍觀如堵、於本月十八日下午六時許、有北滿造船所之工人麥連城者年二十七歲、安東省人、亦在圍觀狗熊之際、距被剪綹將其衣兜劃破將兜內墨鏡一付掏去因立即發覺將該犯扭獲正在糾纏之際有該犯之同黨夥同該犯、將麥連城之頭部打傷、經該崗警察趕至、將原凶逮捕助歐犯趁亂潛逃、將竊犯帶至派出所嚴訊、該犯供稱姜桂四十歲、金州人、情因當場被獲、證物俱在、諒難狡展遂供明行竊不諱、該所以案關刑事、遂備文送至正陽署訊辦矣云

特別市公署改善 文書處理規程

改正後之事務概要（續）

二、完結文書之編纂

業已完結之文書、將完結年月日及類別號碼、記入當該欵及前項處理件名簿之後、應各照類別、逐一集綴、附以卷皮及目錄而存置之

前項類別一切、均依一文書編纂類別類別號碼及保存年限種別表」爲準、本表以外之類別絕不可爲之

又凡編纂文書於當年度內、由各主管科保存、及該年度經過之後、須即送交庶務科

科及科長名義文書之發送

所有文書之發送、均由庶務科爲之、但只用科及科長名義之文書、其發送向由各該主管科處理、故該項文書之處還、由各該科謄正校對之後、凡向署內發送者、用『文書分送簿』送達之、其向署外發送者、則於封緘之後送交庶務科請其發送號碼由前項發送文書之發送號碼須用收件號碼

四、政府公報所載訓令指令之作製抄本辦法

政府公報所載、與本署有關之訓令指令等、凡不另行文者、應由主管科抄寫二份、一份於回覽之後編綴之、爲該科例規彙訂本、其他一份則送交庶務科作爲例規抄本

五、訓令指令等科本之送交

民政部及其他上級官廳之訓令、並指令由主管科收受後應即造具抄本、送交庶務科如該項令文內有應作爲例規者、則於該本上朱書或加蓋『例規』字樣

六、例規及應登市公報文書抄本之送交

起稿文書之屬於例規、或應登市公報者則裁決之後、應即在抄本之上、加蓋七或朱書「例規」或「登載市公報」字樣送交庶務科

又各科辦稿人員、所辦之起稿文書、主管人員對之須不時注意、其中凡須作爲例規或登載市公報而未經標明時須立即有以標明之

七、發送文書之處理

科及科長名義以外之發送文書、因均歸庶務科謄正校對後發送、故該項裁決文書、須於下班時間二小時以前送交庶務科

但圖表計算書附冊附件等之謄需應由各科自辦、然後與前項裁決文書一併送交庶務科請其發送

八、例規彙訂本之整理

本項之所謂例規、雖非國家或上級官廳所發之法律命令或本署之條例規則等、但亦指於本署職員之辦公上、有拘束力或可爲準繩之上級官廳訓令指令、或市長之訓令指令、通函處科長之通函等而言、即改正文書處理規程第十二條第二項、第二十二條第二十四條等所稱之「例規」是也

因前項例規文書、皆係辦公上所不可或缺、故將抄本送交庶務科之後、其本文應即作爲各科例規、彙齊集綴、以資後日辦公上之參考

九、文書處理狀況考查表之報告

於每月月底、應將上月二十六日至本月二十五日之收受文書、依據處理件名簿之所載、考查其處理狀況、如於處理方法、並無何等不合之處者、即無未經處理之事件時則應於該表之列舉欄內詳記每件之案由及理由等、送經庶務科報告市長（完）

正陽署探得胡匪踪跡 開始大活動捉獲要犯

陳匪爲交通局傭員曾行打搶 逮捕四五名仍秘密緝捕同犯

本市道外正陽署管界、近因搶案迭出、警察署長逢世隆氏、極爲關心、屢經會議、討論破案辦法、經由全署警察官吏秘密聯絡活動之下、於數日前、曾捕獲匪犯嫌疑王金福一名、經該署嚴重偵訊之下、始判明尙有强搶巨匪十餘名、併供出槍枝存放處所、該署根據所供地點、於本月二十日午後一時許、派遣刑事係主任指導官持館義雄、檢查班班長花桒、滿日文翻譯王陸棠劉鴻聲等、押解該犯赴馬家溝中和街門牌十九號院內、捕獲記名犯董雲風一名、女犯一名、十餘齡之幼童一名、惟在該室四壁搜查遺漏、並無槍枝、祇搜得大槍子彈一粒、由該幼童口供之中、得悉其父陳玉峰、現在特別市公署交通局充當撇道夫、復又返至哈爾濱火車站傍交通局之站房問及陳玉峰、是否在班服務或在某段、併與交通局交涉因事逮捕等情、由該局監督員口中聞悉、該犯現在相距數十步遠之齊虹橋下砍工作花班長驟及匪在眼前、貪功心切、隻身前往、至該匪前托故攀談良久、始道破來意該匪聞言、神色遽變、花班長察該犯神色、由驚慌之中現露一團兇殺之氣、是嚴加防衞、在該犯猝不及防之際猛力將該犯双關抱住、微覺該犯腰中、似有一物、轉手由該犯腰中、搜出長咀匣槍一枝、帶子彈二十二粒、是時負責交涉逮捕之持館指導官王劉二翻譯、亦因時趕至將匪綁縛、推於原乘之小汽車上、於全體警衞中凱旋正陽署矣、到署後、復在小六道街起出匣槍一枝、帶子彈九粒、除仍密秘活動嚴緝案內匪犯外、就捕者、現在嚴刑偵訊中云

稀有之大火災 延燒卅餘家

焚燒四小時景象頗爲悽慘 馬街廿五號院內胥化焦土

語云星星之火即能燎原、巨萬財產、有頃刻化成灰燼者故火之爲物、不可玩忽須得時行戒愼、哈市於廿日午前一時半鐘、夜深人靜之時、竟發生一近來稀有之火災、延燒三十餘戶、被火災者二百餘人、損失數十萬元、所幸人於酣睡之中、皆得機警逃出、而未有喪身於火窟者此實爲不幸中之大幸也、道裏馬街廿五號院內、居戶衆多極爲繁雜、於廿日午前一時半鐘、人正酣睡之間、忽於院內二十四號隣近之空板房、發生火警、因當夜風覺太猛、兼以時當夜分、發覺較遲、如是火趁風威、風助火勢、濃煙罩地、黑霧漫天遂延燒四隣、所有住戶、後皆於夢中驚醒、慌遽外逃、因恐烈焰圍身、多有赤身露體、缺衣少褲者、呆立驚呼而婦孺老幼、驚哭之聲、震動天地、一時秩序爲之大亂加以風聲火光、尙呈悽慘景象、移時本埠各防消隊聞訊先後趕到、努力灌救、無如蕩々狂風、滔々烈火、終非人力之所能及、況加該院庭窄屋衆、建築材料、又多係木質、灌水有如澆油、火勢益爲兇猛、金蛇串竄、火鴉撲壁、竟由馬街而延燒至面包街一帶至翌晨五時四十餘分、始行救熄、而鱗列櫛比者、則蕩然一空矣、計此場火災、焚燒四小時之久受災者三十餘戶、燒燬房屋七八十間、可爲巨矣、至其起火原因、尙屬不明、經緯警察署已將有嫌疑者、拘押審訊至被害之各住戶及損害概數如下

△馬街被害者、二十五號院內十七號房主俄人包老夫現無國籍計燒燬廁所及板房各一處

二十一號至二十九號房主、斯高不類無國籍計二十一號損失鐵板房一處、門斗一處二十九號損失鐵板房一處、門斗一處、二十九號損失貨物一大間內爲五金等貨物若干、計損失三萬五千元

二十五號房主、故思無國籍計燒燬板房一處、磚房四間損失三萬元、保險兩萬五千元

△面包街被害者　十六號戶主、古力滅力無國籍燒燬房屋四大間（四戶）損失兩萬五千餘元

二十四號房主布魯掃無國籍燒燬房屋十二間及破汽車一輛計二萬五千元金票

三十六號房主挨打拉維次打牙波蘭人計燒燬板房各一處損失九百六十元

△其他被害者　十八號房主永茂盛洋酒商店執事趙永康損失不詳

一號房主俄人各司革耳損失二千元燒燬不詳

二號房主俄人列主結耶司克不詳

三號房主日人石丸芳夫不詳

二十號房主徐鴻波之理髮所損失不詳

二十二戶主周永琢不詳

一號戶主益杏生損失不詳

二號房主毛康氏損失不詳

三號房主史發東損失不詳

四號房主喬令凡損失三千元燒燬不詳

五號房主傅姜氏損失約百五十元燒燬不詳

六號房主張華定損失三千元燒燬不詳

七號房主張金山損失不詳

八號房主鄧昌和胡龍渙損失二十元燒燬不詳

一戶同院號陳慶陞損失不詳

二十六房主天惠園李盡臣損失二百元燒燬不詳

一號房主王庶清損失不詳

二號房主閻立興損失三百元燒燬不詳

三號房主張子延損失一百元燒燬不詳

四號房主程信龍損失不詳

五號房主于寬洪不詳

六號房主石志齊不詳

七號房主羅長堂不詳

八號房主羅成龍不詳

按此一塲大火爲哈市近來所未有者因延燒至四五小時之久故當救熄之後仍行烟霧迷空馬街一帶頗具混亂云

北鐵新從業員 滿日人約占六千名

自北鐵接收委任南滿經營以來、對於鐵道之改修、業務之整備、大有蒸々日上之勢、而追本求源、莫不歸功於日滿從業、諸員之努力也、今後北鐵前途之光明想不待言喻至新從業員之數目計四千餘名茲據其調查分記於後

▲濱京線

	滿人	日人
哈爾濱	六〇〇	五五〇
双城堡	一〇〇	一五〇
寬城子	五〇〇	一四〇

▲濱州線

	滿人	日人
海拉爾	一〇〇	一三〇
滿洲里	六〇	一一〇

▲濱綏線

	滿人	日人
安達	二〇	四〇
成吉斯汗	[illegible]	無
滿溝	一〇	六
昂々溪	一三〇	一三〇
扎蘭屯	二〇	二〇
博克圖	一六五	二四〇
扎蘭諾爾	五	二〇
興安	四	
二層甸子	四	三
一面坡	六〇	八〇
帽兒山	九	
橫道河子	二八〇	三一〇
穆稜	七五	八〇
綏芬河	二〇	一六
馬橋河	七	一

加諸其他小驛之一千餘名從業員總計約有六千名之多

祝融稅駕太和賓 燒燬樓房頗多

經努力撲救得未蔓延四隣 起火原因傳係漏電

本市道外許公路景陽街門牌一百五十八號太和賓館、於本月之二十日下午十一時五十分許、該館樓上突然濃烟四起、轉瞬之間火光冲天、因該處乃係市繁華之中心、爲車馬輻輳之重地、故該樓下、每日其他各種營業時間最長、每至夜十二時、方能停止業務、該館起火時、樓下各種商店方在收市之際、聞此驚耗皆大驚慌、業經該管經緯警察署江沿派出所之警士王書云巡邏至此、首先發見、當即由該巡官闔同該江沿派出所、電報警署及該管消防署、駛赴現場監視各隣近商號搬移物品、維持秩序、是時各消防署亦先後趕至努力撲救於〇時四十分許始將火勢撲滅計燒燬樓房上洋五蓋房十四間、及室內傢俱等項共值國幣四千餘元、聞房主莫德惠曾在商業聯合火險公司保險國幣拾萬元、查燒燬之房爲滿洲國日本參事會館佔用該館長日人（義正男）起火原因係電燈線、設在暗處、年久失修破裂處、發出流電所致、雖未延及四鄰同遭回祿之災然亦飽受一場虛驚也云

僱來木匠作工 却竊欵潛逃

李某不甘晦氣 報警請爲緝捕

道裏六蹚街一號李長春三十歲、曾於本月十五日、由新京僱來木匠工人孫德山一名係奉天岫岩人、年卅二歲、原以誠實可依、因之細而不察、不料該人竟於十八日十二時許、攜其行李私自潛逃計被竊去金票三十一元、係十元者兩張、單元者十三張國幣四元八毛五分、係一元者四張、單毛小銀子八個、銅字五分、共計三十五元八角五分、李某無法追找因之報告經緯警察署、並聲明該在逃之竊犯、身高五尺、長臉尖下額、大眼睛、平髮、口內上牙右部鑲有金牙兩個身穿青蹚子絨棉襪、足穿毡底青膠皮鞋、頭戴青禮帽、請求通緝云

江水已逐見增漲 各輪先後出發

航業局決淸濬江道 設法提出困塢之船

松花江自開江後、關於航業聯合局開船情形、已迭誌本報矣、除有大部份客貨輪船拖船風船、被困船塢外、現有四分之一客貨船隻、已齊集碼頭升火待發、前報十八日開往通河船、因預定之星麟輪困塢難出、是日已改派永泰輪船、如期拔錨順利出發十九日開往伊漢通之船、前定爲濱安船、情因該船機件發生障礙、汽缸破裂故臨時改派海星輪船、於是日午後三時四十分、由十二道街碼頭開行二十日開往富錦之船決派慶瀾船、拖帶風船、代收三姓、以下之各口岸雜貨（三千噸）惟恐水淺船重、航行有礙、至三姓附近江岸窄處、勢必將貨分裝於多數之風船、利用貨微船浮之便、始可到達富錦也

困塢船隻、據該局勘驗消息江水較比現時能漲至三呎五寸以上、始能自由開出船塢惟因哈市江岸堆集待運之貨物頗多、尤恐江水在近數日間、不能漲至如願之度數、故經該局協議、決定預備工料淸濬江道、設法將困塢之船提出、以補船隻缺乏之困現已着手進行、諒不日間即將船提出一部、以利江運之便也

因今春開江、水勢降落、故與航業界一重大打擊、故斯六十四家船東、亦抱有憂慮之態、幸在此降落聲中、於十八日至十九日一晝夜間、江水返漲五寸、更於十九日接得富錦電報、是處水漲三寸、自接此消息後、航業界之關係者、精神爲之一振、若果能繼續增漲、航業界之前途大有樂觀之兆也云

姜氏出外串門 家中爲賊光顧

本市道外吳興路門牌八十號住戶馬姜氏者、年三十一歲河北省寧河縣人、以開理髮所爲業、其家住於該院樓上於本月十八日下午六時三十分許、赴樓下住戶某家串門至九時許返回時、發覺被人竊去絨貢呢棉被三床狗皮褥子一床、青湖縐棉褲一條、綠嗶嘰棉褲一條、花伏綢棉襖一套、灰色女袷襖一件、其損失價值約值國幣二十餘元、現已報告正陽署、請爲通緝査找矣

劉志合罹猩紅熱 倒臥路旁斃命

市署防疫股得訊急往消毒 令行人隔斷交通以免傳染

哈爾濱警察廳衛生科於十九日午前九時四十分、據經緯警察署差遣實用有光電話報稱、於本日上午八時許、有市民周景琦者報告來署據稱於商舖街東頭有滿人劉志合一名、年五十四歲、山東掖縣人、現患類似傳染急症、呻吟道左勢極危險、請派員驗視等語職署以病關傳染、當即派警長孫慶生電知救急車、前往但據該救急車大夫診察病人、確係傳染猛症、碍難送往市立醫院因此特報云云、衛生科得知後、以此傳染病症極稱危險、因之立派防疫股包屬官、佟屬官、吉川屬官、並偕同警察醫院大夫亞幸斯克等數員攜帶消毒器械、趕往現塲、當經亞華斯克大夫診察病人確係爲猩紅熱症、並已無法挽救、以致該病人同時即吐血身死該署員等爲免傳染他人乃實行大消毒外、並通令行商隔斷往來以免蔓延也

又屆天花猖獗之時 市民宜早種痘

市署衛生科規定種痘日期

哈爾濱特別市公署衛生科防疫股、主辦施種牛痘一項、詳情業誌本報、而該股爲普及種痘、徹底預防天花、故規定於廿二日起至五月廿九日止爲施行期間、在此期間於指定之市內外各派出所內施種、並通令各住戶、凡三個月嬰兒、八歲以上之兒童以及去歲之未經種痘之民衆均須一律引種、以資根本預防、免去染病之危險云

爲貧所迫行竊 情法亦難容

張義福竊麵 致身陷囹圄

本市道外南馬路裕昌源火磨僱有趕車工人曹玉云者、年二十九歲、吉林人、於本月十九日上午七時許、往道外某號送麵、行至太古街時、距被小偷竊去小麵一袋、因行未遠、致被捉獲、當即送至太平街派出所訊辦、該所訊據該犯供稱、張義福、年十九歲、山東招遠縣人、現住北十一道街某小店內、因貧所迫、故想行竊小麵不諱該所已備文送交正陽署辦訊

街頭拾零

△回祿幸未成災　道裏樂舖街一四號院內日人小林清之住宅、突於十七日午後一十時許不知何故忽起火警、一時火煙四起、勢極雄猛、所幸消防署救火車趕來較早、施救得及方得熄滅、未致延及四隣但該屋主日人小林淸是時以事外出、故由該隣報告於日本警察派出所矣、至其損失若何尙不得詳知云

齊齊哈爾

防空大演習 舉行之經過

齊齊哈爾防空演習、於十九日、預行演習項目、除訓練防空監視、及防護實施外、晝間於演習開始同時、即施行警戒警報之傳達及飛行機來時、更實施空襲警報之傳達、與非常之管制、迨演習中止、前更實施解除警戒警報之傳達、及解除警戒管制等、至其演習時間、午前由八時開始至午後十時許中止又訊二十日演習時間、由晨八時開始、其晝間所演習者概與前日同、但空襲警報之傳達、其實施全由狀況下臨時施行、其防空部隊之動作亦依狀況、而施以射擊及空中戰鬥、夜間亦然、均作警報傳達、及非常管制、他若監視勤務亦然、至各防護班則依防護團本部之指揮實習其工作云

中尾藥學博士指導　帖佐醫學博士推奬

胃症良藥

胃活

主治効能

隔食・胃弱・胃炎・胃痛・胸隔痞悶・食積不消・食物不進・惡心嘔吐・酒醉宿醉・吐酸嘈雜・膨脹以及小兒吐乳等症

小腹悶重飲食不進之人　每至飯時便覺腹痛之人　傳性胃弱面色蒼白之人
心胸嘈雜吐沫發酸之人　肚腹發脹大便不通之人　飲食過度消化不良之人

價目
特大罐　金壹圓
大罐　金五十錢
中罐　金三十錢
小罐　金二十錢

總號　大阪市東區南久寶寺町　山田安民藥房
經理處　大連市浪速町　日本賣藥會社
◎各商埠著名藥店均有代售

吸香味美妙的天橋牌　精神上覺得異常愉快

天橋牌
香烟

CCA-80

膩嫩榮耀……
美麗光輝……
一九三五年之美的黎明！

是美麗和膩嫩的原素

双美人牌雪花膏

東京・大阪
中山太陽堂本店謹製

治淋界之革命！
內服色素療法！

片劑
滂濁溥清

適應症
急性及慢性尿道淋、淋毒性副睾丸炎、淋毒性攝護腺炎、淋毒性關節炎、淋毒性膀胱炎、腎盂炎、膀胱加答兒、其他。

「阿克利津」系色素、應用於淋疾之治療、已經有十餘星霜之歷史、在日本現今已成一種普遍的治療劑、實驗的臨床的研究、均認其治效確實、故其應用範圍、益見擴大、而對於各種細菌性疾患亦臻廣汎應用之域焉、向來本劑之應用、以靜脈內注射爲主、但臨床上單收施靜脈內注射爲難者、屢々遭遇者有之是以邇來散見經口的應用收得相當效果之報告、此即片劑「滂濁溥清」提供於治療界之由來也。

現今市上販賣之淋病內服藥形々不知幾千百種、頗呈雨後春筍之觀、即欲求一較完全少副作用者、不啻鱗角鳳毛之罕、多係氣味惡劣、難以服用、障胃害腸、得不償失、良可慨也。

今回新發售之片劑「滂濁溥清」者乃據最新學理研究化驗而製成之內服的「阿克利津」系色素製劑、絕無前述副作用等之弊害、剷除淋病的第一利器也。

包裝　五〇片　一〇〇片　各一瓶裝

各地有名藥房均有出售

總發售處　日本大阪市東區道修町　株式會社　塩野義商店

SP-31

訪日記者團歡躍歸來
深佩日人之精神
謂競業業的振作實堪效法
一行在連解散後即自由行動

大連

果成重大任務之訪日滿洲國記者團一行、由情報處姚任小濱繁二氏引率之下、乘二十二日晨八時抵連之吉林丸輪船踴躍歸連、當輪船抵大連港外時、有泰東日報及本報記者到港外出迎、當時發表有如後之感想談話、比及輪船靠岸時、有關東報社長川年房氏同副社長劉儒風氏泰東日報社編輯長橋川淺氏及本報編輯部長金念曾氏並日滿官紳多人在碼頭歡迎一一行受歡迎中相偕踴躍登陸一一向出迎人士寒暄之後即分乘汽車赴大和旅館休憩早餐、在十二時前、仍作團體行動、由小濱繁氏之領導到本報及日滿各報館各機關拜訪、述達成任務訪日一行之禮、正午在市內泰華樓、由記者團員設宴恭請來連出迎之滿洲國國務院情報處宮脇處長及引率指導一行之姚任小濱繁二氏、表示酬勞之意下午二時由關東報招待在星個浦、觀櫻、下午自由行動晚五時一行出席於泰東、關東及本報之洗塵宴於登瀛閣晚間舉行解散式一行中除大連三報社記者外奉哈各地記者均分別乘二十三日早八時九時之列車陸續歸去、一行之人員如下

姚任、小濱繁、侯小飛、梁世鋒、畢殿元、傅鐵夫、裕振民、楊華亭、劉召卿、關鴻翼氏等

據右一行對出迎記者所發表之訪日感想談話如下

行抵大連時 發表感想談

一行訪日爲期不過三週間日程雖短、而所得之印像殊多、玆畧言之、五日一行抵東京時、皇帝陛下尚未駕臨、而大東京驛及大路通衢無論矣、即僻小巷、亦無不遍懸滿日國旗以表示歡迎、苟非發於衷心、其熱烈曷克如此、吾人對此、唯有感謝而已、於以知滿日親善之倡導、在日本方面固已說得出作得到矣

其次一行在東京共六日間自總理外務陸軍三大臣及對滿關係各機關以至新聞通信社又大商家無不約期會見、而會見之中、又無不表示關心滿洲其程度確如所傳、雖賭國運、亦不稍惜、至對吾人所予之好意與便利、尤其餘事也且到處均有親切誠懇之招待所得之知識閱歷非常之多

日本文化之進步、固爲吾人夙所聞知者、然如東京大阪之文化生活實出吾人意料之外如高樓傑閣及空中鐵道地下鐵道等、凡歐美各大都市所有者日本無不畢有、而教育醫學及陸海軍之進步、更有超過歐美之勢、吾人親眼見之惟覺可驚

東京而後於歸途寄足之處計爲京都奈良大阪吳宮島以至門司上船、所見雖未盡如東京、然京都奈良之古蹟、大阪商工業之發達吳軍港擁有世界唯一之施設、宮島風景、擅天下之勝名、實亦各有專長、因地制宜、措置之得當、信非受善良之政治支配、恐不能如此、依此點觀察、又可以爲政治善良之一側面證明

此外最使吾人傾心、而滿洲全國民又必須效法者、即日本國民精神之振作、無男無女、無賢無愚、莫不競々業々、一似恐後者然、足以知日本得有今日之富强、並非一人一力亦非一朝一夕之故、滿洲國有此友邦、是滿洲國之幸遠東有此國家亦遠東全民之幸云云

爲酬勞兩領導 泰華樓上歡宴

右一行記者團於廿二日下午一時爲酬勞兩領導姚任小濱繁氏及由新京來連出迎之情報處宮脇處長並招請泰東關東及本報幹部作陪、在市內監部通泰華樓開午餐會、席間由記者團代表侯小飛君致設宴酬勞姚任小濱繁二氏之詞、次由姚任氏致答謝詞、歡宴到下午二時半始行散會

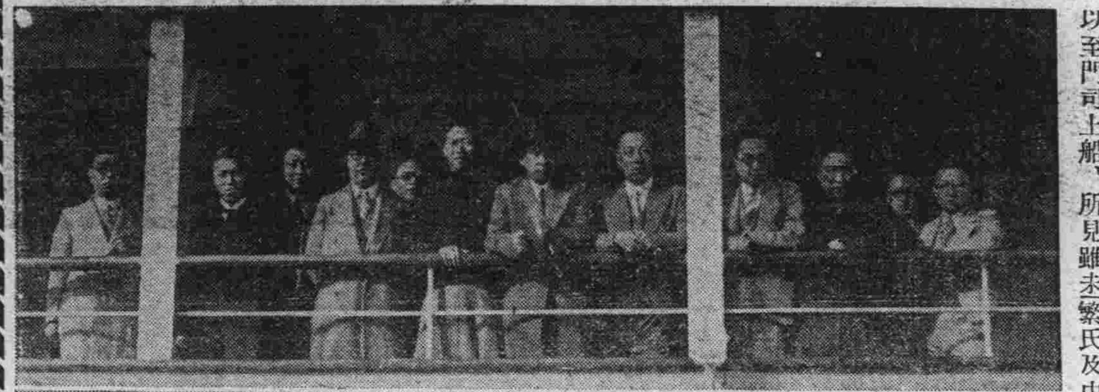

上爲歸來之訪日記者團下爲協和會日本視察團△寫眞

協和會主辦 日本視察團
已搭吉林丸輪船回連

滿洲國協和會所主辦之皇帝陛下御訪日紀念、日本視察團一行六十四名、由中央事務局社會科長小川增雄氏引率之下、於上月廿八日由奉天出發、遍遊東京大阪等都埠名勝之區畢、於廿二日搭入港之吉林丸回大連矣、團員亦即假大和旅館舉行解散式、團員亦即陸續各返原籍

團員之氏名

引率者中央事務局社會科長小川增雄、連絡員哈爾濱地方事務局一面坡辦事處主事安河內哲夫

團員爲井東信夫、梁濟霖、趙宏德、邢世義、于耀宗、陳玉堂、孔鳳岩、盛世太、范永昌、呂鈴、蕭萃廷、卡齊瑞滋、服部光五郎、希程、王岑伯、海魁明、崔墨林、朱福三、李秀峰、李占一、吳子榮、孔佐廷、石永山、趙文彬、張景瑆、連丕同、楊海臣、劉郁東、杜景芳、吳杏謙、朱廷棟、張鼎方、劉莫非、盧儀卿、張全五、王玉成、史煥章、戰寶山、馬清川、高魁藤、孔憲閣、陶幼梅、關少三、劉玉山、樂輔臣、王紹洲、畏晨三、沃瑞延、蘇純仁、孫英輝、王永茂、王林永、茂、黑崎眞雄、黃萬洲、張寶田、孫世琨、王徵察、汪鴻勳、李樹維、俞居仁、谷學善、何宗翰

大同學院 旅行團歸來 已乘車返新京

赴日本國內旅行之大同學院學生一行、九十九名、由中原八郎、松下源次郎、兩教授引導乘二十一日入大連港之亞美利加丸輪船、平安歸連

若狹町之小火災

大連市內若狹町二〇四番地日人餅舖結城林八家、於二十一日午後八時三十分鐘起火、燃燒至屋內焦枯程度爲止、同日九時將火撲滅、損害極輕微、起火原因目下正在調查中云

春光明媚正觀花良辰
星期日遊人紛如雲集
紅男綠女相偕星浦各地人滿
觀花電車增卅輛汽車亦如織

春光明媚的好季節、旅大各地的櫻花、均已盛開、因自十七八日來的天氣、狂風時吼、幸二十日晚天色漸佳、二十一日的星期日、眞是作美的天公、善予人間方便、清晨起即是風和日麗、西南來的清風、徐々吹送大有暖風薰得遊人醉的情形、所以是日日滿市民、都是紅男綠女的相携、到市內及郊外櫻花盛開的所在、作一日之清遊、滿電會社(即交通會社)特由二十一日起、將新由日本購到的新式電車、開出四輛車體、特新、又爲最新流線型的電車、故命之以觀花電車、由市內直通到星個浦此外、更增發直通電車三十二三輛、而每輛電車都是滿載遊人如市內之街道上、一般爲春花春色所誘導、扶老携幼成群結隊、在大連市街道上前推後擁、迨至正午在大連市通達之商店門前、經過之觀花遊春客、一如遊魚的逐隊、其數不止在五六萬人、均分向星個浦水源地、電氣遊園等處櫻花盛開的所在爲目標而走去

若滿電之觀花電車由中堅的運轉手及車掌、總動員於運載爭出四郊之遊人、車上擁擠的情形、實在是由筆墨所難以形容出者至於由電車之過滿、亦快速度車汽車的遊客、利用是絡繹不絕、乘坐汽車星馳電閃而快達到觀花的目的地、一時全市各汽車行車庫內連一輛車都沒有、如往星個浦的旅大道路上汽車往返的奔馳如穿梭然即不得已而喚載貨汽車五七人載有食品而馳向觀花地者、亦大有人在焉

△星個浦

星個浦之櫻花於斯日正當滿開、公園一帶竟充滿鮮美艷麗之色與香氣四溢誠令人行抵該地胸懷爲之一爽、是故在正午至午後二時半止、後藤伯爵銅像前、至霞半島上之一帶、觀花客約有二萬餘人、樓息於方長青草地上之三人一群、五人一隊、之男女老幼、互相歡談、喜笑飲酒、其一種樂而忘却人世情形、幾令記者觀之羨煞、後至者、覺難覓方寸插足之地、甚有乘他人練兵園中巡游時之絕好機會、巧奪其地盤、亦觀花中之趣事且有飲酒過量、而醉之男女觀客、有當場舞跳、一種狂態、令人忍俊不禁、是日當推此地觀花客爲最多、在連滿日兩國要人夫人令愛等、至此遊逛者頗不乏人、更有滿鐵文書課打字員全體、假公園內之副總裁庭園、開催觀花運動會

△春日池、南花園起至忠靈塔上一帶、櫻花於是日完全開放、此處觀花客、亦告滿員、騷擾情形、不減星個浦在鄉軍人分會會員全體、均在此地賞觀軍國風景、此外美妓結隊前往者、亦頗不少是故歌舞之聲、隨處可聞

△沙河口水源地

滿開之櫻花、已同雪景無異忽然增添無限風情、沙河口巴町之町內會、赤十字運動會、以及其他家族等之相當多數觀花客、均一體身着白服、在櫻樹下舞跳歌唱

△彌生池

大汽庶務課之家族會、同日在該地開催觀花會外、其他各家族單獨前往、觀櫻花者亦復不少、正午燃放極精緻之花火、頗多、此外電氣遊園老虎灘、伏見町配水池等地亦有相當觀花客云（寫眞上爲星個浦觀櫻盛況、下爲春日池及彌生池畔風光）

雨天順延
春季大競馬
四月 二十七日(土) 二十八日(日) 二十九日(祭) 三十日(火)
五月 三日(金) 四日(土) 五日(日) 六日(月)
景品付入場券金一圓 每日抽籤
社團法人大連競馬俱樂部 電話(二)三二五三番

青年士女觀衆千餘人
二次聯盟足球戰誌盛
隆華血戰全大連竟以一分敗北
接戰時肉搏情況全場爲之喝采

大連足球聯盟第四回春季循環賽、第一次之三井對克斯毛斯、已於上星期之十四日舉行、成績爲三對二、三井敗、第二次賽隆華對全大連(滿鐵)又於四月二十一日、(星期日)下午三時四十分、由宋子仁氏審判之下、舉行於大連運動場、是日天氣清朗、春風蕩漾、摩登男女觀衆總計千餘人、實可開本年度之運動界未有之盛況、兩軍精神活躍異常、實力畧有懸殊、結果一對零全大連勝

△隆華健將星散實力薄弱隆華隊自成立來其中經過幾多艱難一時之實力非常雄厚、因環境關係、奈近一二年隊員、多半風流雲散、而新進者又缺少訓練、全軍更欠聯絡、尤其前軍薄弱、衛鋒不得、雖有二三名殘餘之老將亦無濟如事、致與全大連隊之首次交鋒、即以一對零敗北、殊屬可惜

△全大連隊實力較前雄厚

全大連隊之組織以滿鐵爲背景在初成立時、每與隆華隊相遇際、成績非三對零即六對零、連年均爲隆華手中之敗將、不料在近一二年之中該隊以刻苦精練不息的結果技術突飛猛進更加滿鐵體育協會、在去年由日邀來多名足球健將、致其實力較前更進一步、全軍聯絡非常迅速當其出場即爲觀衆所驚異、隆華之負亦無怪也

在開賽後隆華據西東進、全連應西東守、首由郭鴻賓闖球、遞與左邊、往來未幾被全連截住、向隆華陣內衛去假而當被呂作富應面攔住、轉送與前鋒郭鴻賓、郭帶球直上、遞與譚學榮、譚遂之應門一脚被守門阻出繼而球被郭義達接住斜裏拍去又被擋回雖然球仍不離全大連門之左右一時由大連隊頻受威脅左擋右阻幾有應接不暇之勢、幸而守門與全軍護閣得法、及隆華軍頭脚欠準、而未遭毒手、然亦云險矣、隆華於數度良機喪失之下、乃泰極否來、輾轉間球被全大連古垣乘隙帶出勾奔隆華陣內而來、本田亦遂後趕上、用力一脚、球如流星貫入網內時爲開賽後之二十二分鐘也隆華見負一球、於再開球後、全軍遂大舉進攻、雖三番兩次猛攻搗入黃龍終因神慌失錯未能如願痛擊、頗爲可惜前半遂以一對零比告終比及檸檬時間後、五易陣地繼續周旋、全大連爲施威計於開球後四分鐘前大行壓迫隆華、於五分鐘後球始被隆華獲得、乃大舉反攻、由郭義達帶球進犯全連邊界、一門斜裏射去、觀衆正期待一舉成功之中、不料事與願違球僅與門梁接吻而回、迷公均甚代爲嘆息、俄而球又被全大連伊藤截去、再行犯境類々施威、隆華陣內再告危險、幸守門手眼靈敏、均將救出繼之隆華全軍乃又浩々蕩々大舉侵邊局勢遂之亦非常的緊張、時演肉搏戰、觀衆彩聲不絕、全大連見來勢雄猛遂由攻改守、隆華雖又三番五次衝鋒、欲雪前半之恥、結果終以其防範過嚴、未能得逞、後半遂以零對零比賽負未分、總結果一對零全連告捷云

△滿鐵 三吉 鳥井 仲田 本田 長瀨 伊藤 古垣 山口 山本 北村

△隆華 郭義達 張純書 蔡寶珠 郭文堂 譚學榮 郭鴻賓 呂作富 宋志鴻 鄧永高 新福弟 譚學高

大連車站厲行保持清潔週 每日點名檢查站員服裝容貌

大連車站自二十一日起、一星期內、勵行服裝端正、保持清潔週間、每日點名時、由主任與助役員、檢查站員之服裝及容貌、若遇有不整齊、與不完備之點時即隨時令其糾正云

買綢緞、做新衣 請到 洪來盛去 因爲 價廉工精 品類繁多 保君滿意的？ 電話(二)五二六八番

緊要啓事
茲因敝號自陽曆一月廿一號宣佈歇業後房產契約以及錢財等物均歸商會查辦對於連庄之櫃員均已携賬來煙交代賬目今於新大連境內之債主迅速來煙親對賬碼限壹星期爲止以後若有外錯對於敝連庄之櫃員概無關係特此聲明
煙台 公和隆連庄啓

大連 斎記號 調帶五金莊 電話三一五〇二番

英語速成會話招生
教師英國人梅錦 翻譯滿人趙主田
教授課目以實用英語速成會話社交爲宗旨
學費每參個月金拾圓
青年女子午前九時起
青年男子午後八時五十分起
關於報名及一切詳細事項請到下列地址接洽面談是荷
大連市丹後町拾四聖公會舊會堂(英國領事館後身)
梅錦英學塾

聘任大內成美辯護士爲常年法律顧問啓事
啓者鄙人聘任大內成美辯護士爲常年法律顧問凡鄙人身體名譽及所有大連營口財產並對內對外交涉事宜如有侵害者該辯護士當依法盡保護之責恐未週知特此聲明
大連市東鄉町十一番地 電話二五五七七番
建成興蕭潛剛謹啓

本辯護士受任建成興蕭潛剛君常年法律顧問啓事
啓者本辯護士受任爲蕭潛剛君常年法律顧問凡該君身體名譽及所有大連營口財產並對內對外交涉事宜如有侵害者本顧問均盡依法保障之責恐未週知特此聲明
大連市伏見町五十四番地 電話三三九六九番
大內成美法律事務所謹啓

蘇杭美麗衣料 歐亞流行服裝
家庭旅行用品 新式唱機唱片
應時輸入齊備 歡迎賜顧參觀
大連奧町 德泰百貨店 代表電話二四一八七

春期 各種自轉車開始大賤賣 (及附屬品)
價格低賤 貨物豐富
車體堅固 乘用保管
大連市若狹町一七一番地 大德商會 電(二)一七四五番
大連市西崗尾上町三番地 大德商會支店 電(三)一六六三番

急募生徒 南滿自動車講習所
設備完善學費因爲開校一週年紀念的緣故今回入學的制限本科三個月卒業特別大割引以優待之
大連市橋立町交通汽車行西邊便是

鴻泰皮鞄專門工廠 製造批發
大連西崗得勝街(裕和興對門) 電話二九〇〇八番

大連西崗 新設大街 靴鞋專家 三友支店 電話二八六三三番

大連 同樂舞臺 西崗
重金禮聘 北平永春社 全體藝員
青年英俊 獨樹一幟 文武老生 紅淨泰斗
邱張劉于李毛周筱高劉
久春永良慶安斌德慶春來又宸奎官斌峰升
陰曆三月廿一日 星期二 夜戲準演 電話三一九八七
南北著名 獨樹一幟 文武老生 紅淨泰斗 李萬春
色藝雙絕頭等坤伶青衣文武花旦 吳藝琴
全體合演 頭本武松 (節目) 武松打虎 挑簾裁衣 謀害親夫 吊孝酬[illegible] 鬧獅子樓 武松殺嫂
三月二十三日 星期三 日夜戲 接演二本武松

招租 大連市東北海町二六八 春記 電話三一二一七番 房

新到春季洋服材料大犧牲
定做每套正價 現賣價
四十五圓 三十八圓
四十圓 三十三圓
三十五圓 二十八圓
欲購從速勿失良機
會源洋服店 大連市內監部通百五番地 電話(二)七〇九三番

經濟

特產粮騰豆强餅油弱
大連鈔票穩回昇
滙兌日美中美英美依然齊下跌
大條倫敦與孟買休標仍無市

滙兌 據本報二十二日上海電、大條倫敦孟買仍休市、紐約爲六十七仙八分五、海外滙兌市情、日美中美英美齊下落、日美落五仙爲二十八弗五十六仙、中美亦落五仙、爲三十九弗七十仙、英美落八分一、爲四弗八十五仙整

錢鈔 大連錢鈔市場、二十二日前場開行、鈔票市情、復呈堅挺、査現市開價爲一百卅五圓五角五分、大價爲一百卅五元五角五分、妥卅萬元、遠期開價爲一百卅五元五角、大價爲一百卅五元五角、妥七十五萬元、再金票兌小洋、爲九〇六五、鈔票兌小洋、爲一二二八〇、大洋兌鈔票、爲一二〇〇五云

又二十二日鈔票後場市情、仍以大條標金無市、上海之交銀雖然增資、及國府與英信用借款之成立、惟能進至如何地步未可知、市場一般人氣、仍各存戒心、鈔票市情、亦轉呈穩弱、現市開價爲一百卅五圓四角、大價爲一百卅五圓八角、妥一三萬、遠期開價爲一百三十五圓四角五分、大價爲一百卅五圓八角、九十一萬圓、金票兌小洋爲九〇六〇、鈔票兌小洋、爲一三〇五〇、大洋兌鈔票、爲一二〇〇〇云

特產 大連特產市場、二十二日開行、豆市以北地幫之進買、遠期、及至收盤、呈以均行上伸、標强狀態、高粮北地幫及作浮把者買風頗旺、現市大漲、豆餅於閑散中而穩平、大豆現市油坊幫妥有二百餘車云

大豆工業 建設工場 決定於清津 繼續的增築

清津電、朝鮮窒素之大豆化學工業會社工場、當初豫定於本宮朝窒與南工場之隣接地建設、次因原料、豆輸送安排上關係、遂變更決定設置於清津、第一期之工程、先建設一日能出百公噸之原料大豆處理工場、繼續再擴張一千公噸處理能力工場云

期於三年度實施 三次關稅改正
原案提出於日滿經委會

新京訊、滿洲國財政部關稅科、以多年懸案事項之北鮮三港、關於滿洲國關稅之進出、並國內主要都市設置保稅倉庫事、其後在極力進行準備實現中、前者於六月中經日滿兩國間成立、以圓滿之協定、後者於近日與關東軍、滿鐵、關東局、滿洲國當局、開催會議、則此多年懸案事項、殆必能完全解決、因此則期於康德三年度、當第三次輸出入關稅改正之機實行之、此次爲改正滿洲國關稅之根本的全面的加以改正、滿洲國關稅法之發布、並結成日滿關稅協定之必要準備於目下懸案之同時實現改正案、於五六日開催之第一回日滿經濟委員會提出之現行之關稅法、依建國以來際政權所制定、繼承此項關稅法、不適合於現情、雖然事實上獲得關稅自主權、然細目的技術的、仍有許多不備之點、故必須制定順應情勢制定近代的關稅法、豫定於康德三年度實現云

現大洋之暴騰
因貸借關係問題所惹起

奉天訊、最近現大洋行市非常暴騰、現大洋兌國幣行市至百五十圓、因是呈越一年前之高漲之狀態、以通用之關係、在當時締結貸借契約之滿洲人側、債權債務者、債務者殆皆全部須以國幣償還、因是惹起問題、多有提起訴訟者、法院未認爲現大洋判以國幣交付之於是滿洲人側之債務者大蒙損失云

錦縣現銀價漸跌落

錦縣市之金融行價、現稱强調之、現銀洋日前竟然飛漲以國幣兌換現洋、每千元須以貼水、五百四十元、一時人心荒々、惟自十六、十七日以來、現銀價、雖稍漸跌落、每千元僅予貼水、四百七十元云

滿洲殖產銀行 設立似不可能

新京訊、滿洲殖產銀行之創立、滿洲國財政部仍在繼續審議中、現尙未確定頃據[illegible]聞基於滿洲國經濟立國之趣旨、對金融關係之整調上、於建國當初即認爲急務、於整理不良金融機關外、一方以作庶民金融機關、於各主要地設置金融合作社講求適當之助成法驅逐不正之金融業者之同時、制定滿洲國銀行法、統制國內銀行業務於進行整備金融中、該行之設置以助長農工業發展爲目的以作特殊之金融機關、發行債券及供給長期低利金對於此等、現中央銀行已停止長期之放欵、又農民之耕作資金之放欵、由金融合作社通融之、當此有尙未十分徹底的傾向時、又新創立殖產銀行又農業銀行、雖爲補充是等之不備以無異議之模樣、然欲新設銀行
一、資金之基礎薄弱
一、股東公募方法有危險性
一、割增金付債券發行之場合金利之爲如何
一、以作庶民金融機關其於發展時與金融合作社關係
一、與中央銀行之業務範圍判別難
以有如此等之理由含有幾多之疑義、故觀目下之情勢、結局該行之許可似已有不可能之模樣云

廈門現銀連日出口 已達百餘萬元
商會特開會商制止辦法 請海關限制並組糾察隊

上海電、廈州輸運銀三十九萬四千元赴港、連前九日中銀出口運港、共百六十一萬二千餘元、中央銀行廈門行長陳禮恒、中國銀行廈門行長黃伯權、曾訪黃日興、經理錢莊工會主席戴淼然商救濟辦法、聞美提高銀價後、運銀赴港、除納稅運費外、每千元可獲利六七十元、各錢莊出票交安達、豐兩銀行、向中國銀行兌取現金、故運銀一萬元、即中銀行庫存減少一萬元

廈門電、十八日商會開緊急大會、到中國、交通、中南、實業、中興、新華、國華、銀行長及錢莊等各同業公會代表、商會全體執監委員討論結果、議決、一、呈市府函海關即日起暫禁銀出口、向漳泉內地進出者均限制、二、由本會組糾察隊、查有破壞議案偷運者、由本會協警扣留以維金融

又廈門電、廈市連日出口銀達百三十餘萬元偸運不計

設特產中央會 五月上旬開始營業
實業部與滿鐵協議完了

新京訊、以開拓滿洲特產物之海外輸出販路爲目的、就新設之滿洲特產物中央會的組織、爲得各方面之諒解、實業部曾於二十日派遣代表赴連、與滿鐵側代表山崎理事及田所經濟調査副委員等關於以上之設立、行最後的協議、大體據雙方意見亦行一致、結果中央會、定於五月上旬、開始設立營業云

本埠特產 (二十二日前場)

▲大豆 (百斤鈔票價)

	開盤	收盤
袋	四、九四	四、九八
四月	四、九五	四、九六
五月	五、〇三	五、〇五
六月	五、一一	五、一三
七月	五、一六	五、一〇
八月	五、二三	五、二四

▲豆餅 (一片鈔票價)

	開盤	收盤
貨	一、五〇〇	一、五〇〇
四月	一、五一〇	一、五一五
五月	一、五二五	一、五二五
六月	—	—
七月	—	—
八月	—	—

▲高粮 (百斤鈔票價)

	開盤	收盤
貨	四、一〇	四、一一
四月	四、二〇	四、一九
五月	四、二三	四、二五
六月	四、二六	四、二六
七月	四、三〇	四、三三
八月	—	—

(二十二日後場)

▲大豆 (百斤鈔票價)

	開盤	收盤
袋	四、九八	四、九九
四月	四、九五	四、九六
五月	五、〇四	五、〇四
六月	五、一二	五、一三
七月	五、一九	五、一九
八月	五、二四	五、二四

▲豆餅 (一片鈔票價)

	開盤	收盤
貨	一、五〇〇	一、五〇〇
四月	一、五二五	一、五二五
五月	一、五二五	一、五二五
六月	—	—
七月	—	—
八月	—	—

▲高粮 (百斤鈔票價)

	開盤	收盤
貨	四、〇七	四、〇七
四月	四、一〇	四、一〇
五月	四、一九	四、二〇
六月	四、二六	四、二四
七月	四、二六	四、二六
八月	四、三〇	四、三三

本埠錢鈔

▲大連鈔票 (二十二日前場)

	開盤	收盤
現貨	一三五、五五	一三五、五〇
成交額		三〇萬
近期	—	—
成交額		
遠期	一三五、五〇	一三五、四五
成交額		萬

▲大連鈔票 (二十二日後場)

	開盤	收盤
現貨	一三五、四〇	一三五、七五
成交額		一三萬
近期	—	—
成交額		
遠期	一三五、四五	一三五、七五
成交額		九一萬

	鈔兌金	鈔兌洋	金兌洋
成交額	一三五、五〇		七五萬
十時	一三五、四五	一三三、四〇	九〇三五
十一時		一三三、八〇	九〇六五
十二時	一三五、四〇	一三三、二五	九〇四〇
二時	一三五、八〇	一三三、七〇	九〇六〇
三時	一三五、七〇	一三三、七〇	九〇五〇〇

電報滙兌 (二十二日)

倫敦銀塊	辨士分
同期市	辨士分
紐約銀塊	六七仙八分五
孟買銀塊	留比分
英美滙兌	四八五仙〇分〇
日美滙兌	二八弗五六
中美滙兌	三九弗七〇
日英滙兌	志片分
中英滙兌	志片
美英滙兌	仙分
法英滙兌	法郎

商品市場 (二十二日前場)

▲神戶日美 賣二八弗六六分七 買二八弗六六分九
▲神戶日英 賣一志二片三分三 買一志二片三分五

▲大阪三品 (綿絲布一捆金票價)

	前場開盤	後場收盤
限月	二〇一、六〇	二〇一、〇〇
四月	二〇三、七〇	二〇三、八〇
五月	二〇四、六〇	二〇四、三〇
六月	二〇五、〇〇	二〇五、五〇
七月	二〇五、五〇	二〇五、五〇
八月	二〇五、〇〇	二〇四、九〇
九月	二〇四、七〇	二〇五、五〇

▲大阪棉花 / ▲大阪期米(一石) / ▲東京期米(一石) / ▲仁川期米(一石) / ▲神戶豆餅

	開盤	收盤
大阪期米 現貨	六二、四〇	六二、三五
大阪期米 定期	六二、四五	六二、五五
東京期米 現期	二九、六六	二九、七七
東京期米 中期	二九、八〇	二九、七一
仁川期米 現期	二七、三五	二七、五一
神戶豆餅	四、六二	四、六四
大連股票	二〇、一〇	二〇、一〇
錢鈔新期	一九、九〇	一九、九〇

(二十二日後場)

▲大阪三品 (綿絲布一捆金票價)

	前場開盤	後場收盤
限月	二〇一、七〇	二〇一、二〇
四月	二〇三、四〇	二〇三、二〇
五月	二〇四、七〇	二〇四、五〇
六月	二〇五、八〇	二〇五、七〇
七月	二〇五、七〇	二〇五、六〇
八月	二〇五、七〇	二〇五、五〇
九月	二〇五、七〇	二〇五、四〇

	開盤	收盤
大阪期米 現貨	六二、六	六二、六〇
大阪期米 定期	六二、七〇	六二、九〇
東京期米 現期	二九、六一	二九、八〇
東京期米 中期	二九、八〇	二九、八四
仁川期米 現期	二七、五一	二七、五一
橫濱生絲 前一節	六六五〇〇	六七〇〇〇

▲印度麻袋 打 盧比分
▲打包袋 盧比分

北地行市 (二十二日前場)

▲奉天奉票兌金票		
▲奉天鈔票兌國幣 現貨	一三三、五〇	一三三、六五
期貨	一三三、六〇	一三三、六〇
▲奉天國幣兌金票 現貨	一一〇、四〇	一一〇、四〇
▲奉天金票兌國幣 期	九〇、七〇	九〇、八〇
	九〇、八〇	九〇、六〇
▲哈爾濱國幣兌金票 貨	一一〇、五〇	一一〇、一〇
期	一〇九、八〇	一〇九、九〇
▲開原國幣兌金票 貨	一一〇、五〇	
▲新京國幣兌金票 貨	一一〇、三〇	
▲公主嶺國幣兌金票	一一〇、五〇	
▲安東國幣兌金票 貨	一一〇、五〇	
▲台匯國幣兌大洋	一一〇、四〇	
▲哈爾濱大豆 (一市特國幣價)	一、七〇〇	一、七三〇
▲哈爾濱小麥 (一市特國幣價)	一、二三五	一、二一〇〇

(二十二日後場)

▲奉天奉票兌金票		
▲奉天鈔票兌國幣 貨	一三三、六〇	一三三、六〇
期	一三三、七五	一三三、四〇
▲奉天國幣兌金票 貨	一一〇、四〇	一一〇、三五
▲奉天金票兌國幣 期	九〇、八〇	九〇、八〇
▲安東國幣兌金票 貨	一一〇、一〇	九〇、六〇
▲新京大豆	四、四九	四、四九
	四、五八〇	四、五八〇
▲新京高粮	三、五〇	三、五〇
	三、六〇	三、六〇
▲新京國幣兌金 期	一一〇、三〇	
▲公主嶺國幣兌金票		
▲哈爾濱國幣對金票		
▲哈爾濱大豆 (一市特國幣價)	一、二三〇	一、二〇〇
▲哈爾濱小麥 (一市特國幣價)	一、三五〇	一、三八〇
▲新京大豆	四、五七五	四、五七〇
▲新京高粮	三、三五	三、五一

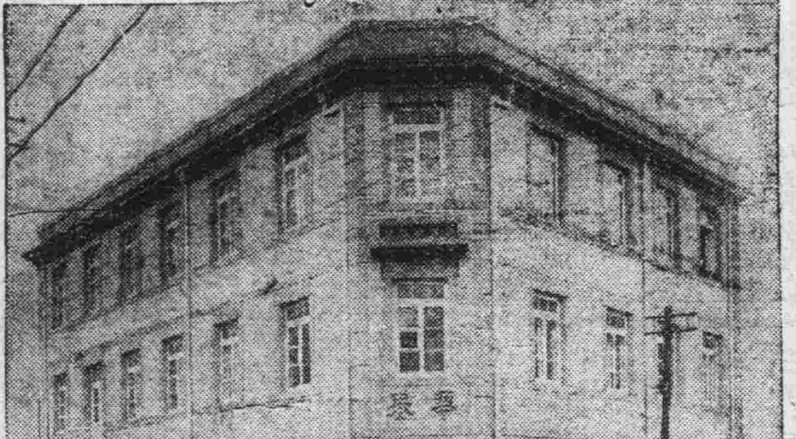

本號專門照像各界贊許已屆念有八載 茲爲精益求精敝館主特赴東京澈底研究照像藝術業就回國並履各大商埠採辦應時器具佈景以助出品之奧妙 至于樓房之寬濶佈置之完全添備華服西服化粧服等等其次也光顧諸君盍興乎來

華春照像館啓
本館 大連市平和街六番地 電話(三)二六七二番
支店 金州城內火神廟街 電話一六六番

大連市西通六十四番地
王仁眼科醫院
電話六七五二號
地址在常盤橋西廣場電車道中間路北便是

寫眞銅版與凸版凹版
久保田寫眞製版所
大連市武藏町六六
電話二·六六三一番

新式簿記招通信學員
人非有專門的學術不易在社會上立足 欲學新的專門學術又因維持現在的環境和職務而又不能離身惟有投入本會函授部 學得新式簿記爲最好的一個良機因爲通信教授第一不拘時間第二不曠正業詳細章程請附郵票四分寫明寄交新京滿洲郵政局私函信箱二號即寄
駐京大連銀行簿記講習會函授部啓

廣告
四季輪次時令循環
布疋綢緞皮棉單袷
呢絨雜貨服料俱全
批發零售價格從廉
遂意參觀歡迎主顧
大連市浪速町五十番 協茂東綢緞莊謹啓 電話(二)五〇四七番
大連市奧町五十四番 協茂盛綢緞莊謹啓 電話(二)四六三一番

請看亞洲洋行印度紬緞莊開幕大減價
啓者時際冬末春初本行特由各國名廠運到花素呢絨綢緞毛葛絲絨男女襯衣條紬絲線坤襪摩登用品奇物品無不齊備不但物美價格而且特廉爲歡迎主顧起見特別犧牲大賤賣兩星期間請捷足先登勿失良機歡迎參觀
奉天浪速通二十番地滿蒙百貨店斜對過實豐洋行舊址
亞洲洋行印度綢緞莊啓

各色料珠 簾子批發 零售低廉
元興成
大連西崗街二二七番禮拜堂對門 呼出電話(三)二八五三番

補腎壯陽添精種子聖藥
金剛藥片
大贈品 買一盒送一盒 四十天止 贈送一半

天下馳名 暖臍聖藥
劉氏金丹
此丹專治老少暖臍
定價 小瓶國幣一元二角 大瓶國幣二元四角
總售處濱江老福春堂批發
老福春堂

又成了一次良好的機會！
請到「秋林洋行」試你幸運如何！
春季爲肅清底貨起見特備大宗彩品贈送 彩券無空！
由四月十日起至廿七日止凡在所限期內於敝行購貨足國幣五元者贈送彩券壹張足十元者贈送彩券二張遂此類推當面抽彩個彩不空贈品豐富不暇細舉謹將贈品內容之略列之於後
西洋地漆布、西洋絲絨桌面、西洋旅行提包男女時式西裝男女時式衣料、俄國毛毯、室內器皿、摩登化粧用品、本行工廠出品原料、其餘無量日用必需品共計五千餘份
歡迎各界仕紳名媛來敝行參觀一試便知言之不謬也
附設男女西服成衣特由巴黎聘來名師工資從廉製工精巧玲瓏之致務使顧主進入世外摩登之園
奉天日站浪速通三十二番地
秋林洋行啓
電話四四六五番

保持閣下小孩之姣好 請用療膚專藥如意膏

小孩天性快樂好動但一患疥瘡或他種皮膚病即多煩擾蓋疥瘡痛苦常能使之易怒少眼而惹起種種麻煩也是以世界各處聽明之父母常備如意膏於其家中以爲其子女患疥瘡或其他皮膚疾患迅速之治療品良以如意膏乃集療膚藥品之大成能防腐止痛使皮病迅捷告痊也由西和順郵局宗益三君來書云三小女身患疥瘡備膏痛苦余爲之搽抹如意膏旋即完全告愈誠良藥也一如意膏統治疹癬頭瘡凍瘃皮膚折圻凍傷割破灼傷燙傷跌損抓傷面疹瘡癬風疹等等靈驗異常各大藥房均有出售或逕向上海江西路四五一號華廉士醫生藥局函購每匣大洋七角六匣三元五角郵力在內

滿洲報

（本報價目）每月一圓四角六個月七圓八角全年十五圓郵費先惠郵票不收（外國除中國日本概加郵費）（廣告刊費）一行十二字起碼一日每行一圓特別地位加倍另議以上俱以現大洋爲本位但朝鮮臺灣日本內地即以日本金幣爲本位
大連市常盤町二十九番地　發行所　滿洲報社　電話
發行人　王子平
THE MAN CHOU PAO 29-31 Tokiwacho Dairen, Manchoukuo.
昭和十年四月廿四日

達成最高之親善使命　皇上由神戶乘艦回鑾

途中謁嚴島神社並觀覽廣島提燈會

翠華自六日從東瀛以來、駐蹕日期未滿兼旬、而完成兩國親善重大使命、其間在東都則二聖言驩、在京都、奈良、則追懷日本古代隆盛、並憑吊遷古文化遺跡、鑾駕匆匆、幾無寧日、現在車駕駐行在須磨武庫離宮最後休養日已過、廿三日午前九時、乃啓蹕離宮、於沿途學生及其他團體數萬衆奉送騰驩中、駕汽車鹵簿幸神戶碼頭、同九時半於諸人員扈從下登繫纜於港內第四突堤ＱＲ岩壁之御乘艦比叡號、同十時、皇禮砲聲凌空嚮起、經三警衛艦扈從出港、而就回鑾之壯途

航程中、欽定於斯日午後在香川縣粟島海面暫泊、叡覽鯛網等、二十四日寄港於安藝之嚴島、參拜嚴島神社、御覽千疊閣、同夜並於御艦上親覽廣島縣之提燈會及花火等、然後龍旌直指大連

恭按、皇上爲在滿日兩國友交史上鐫永遠的金字、且使和平礎石益堅愈固、乃涓吉四月二日、於三千萬民衆仰首騰驩中、自首都新京啓鑾遠訪櫻花爛漫中之日本、其間、兩邦元首握手言歡、自建國以來與盟邦之厚誼、賓斯益堅、彼此信義緣是彌深、嗣則參拜明治神社宮、靖國神社並大正天皇御陵、更於草色菁菁之代代木原野檢閱軍國日本精銳之特命近衞師團觀兵式、在東京之匆忙日程既竟、乃於十五日啓蹕東京、巡狩春光明媚中之西京地方、或參拜桃山御陵、平安神宮、或御覽京都御所、二條離宮、與金閣寺、更巡歷點染於繁櫻間之古都奈良、從此與日本皇室及朝野上下交驩日程既終、而東亞和平永遠之基礎亦愈形鞏固矣（國通廿三日神戶電）

砲聲歌聲萬歲聲相和　皇上登艦即離岸進發

由神戶啓駕時官民奉送盛況

聖上自廿一日入須磨月見山武庫離宮以來、已逾兩夜、暑事退息、並訪途中最終遊覽地嚴島一路就回鑾之途、**乃於十三日午前十時自神戶碼頭、乘軍艦比叡號衝春潮向西海進發、**斯日皇帝陛下著海軍通常禮服、佩滿日大勳位副章、龍顏麗爽別翠綠麗豔之六甲連山、於午前九時驅汽車鹵簿、經林接伴員陪乘、各扈從官、接伴員等扈從、上對堵列於通衢之中小學校學生、在鄉軍人、青訓生、及一般市民等頻賜以御意、龍旗直指神戶碼頭、當此以前、在神戶港有滿洲國旗搖曳於晨風中、午前八時以前港內第一航路中心在第四、第七、第十浮標處、有警衛艦叢雲、薄雲白雲三艦、在第三浮標有繫於第四突堤ＱＲ岸壁、儀禮艦白鷹、御乘艦比叡皆滿艦飾彩、與海光相輝映時有白鷗群飛於諸艦上空、以爲航程無恙頌者、建鹵簿於如怒濤之萬歲呼中蒞臨時、**儀禮艦白鷹上尚放皇禮砲廿一發砲聲殷殷響徹雲霄**

皇上於湯澤知事、勝田市長元尾稅關長井上比叡艦長及其他等奉迎裏、驅駕於兩巾屋間之庭前、自汽車降蹕、經元尾神戶稅關長恭導於前、經過棧橋登艦、再經井上艦長恭導、越司令長官室後部中央將官室入御座所、賜謁湯澤兵庫縣知事、勝田神戶市長、元尾神戶稅關長、並賜懇篤御言一然後上移玉趾錨山國旗揭揚塔上、高懸大立於艦後部甲板上設置之萌黃色展望台、向奉送官民頻賜御意、拜發上似惜別焉、**比午前十時、滿洲國國歌聲、與殷殷**皇禮砲聲翕然而起、於各艦行登舷禮、與萬歲聲、象**徵五族和樂之滿洲國軍艦旗高懸於檣頭上之御乘艦比叡離開突堤、循港內第一航路進發**三警衛艦在後緊緊扈從、在海面上描畫一道銀線、艦首遙向西進、未幾艦影遂沒（國通廿三日東京電）

車駕在東瀛最後的一夜

車駕在須磨武庫離宮最後之一夜、上於春宵苦短的千金時光中、飽覽海面漁火與神戶市上美麗夜景、斯夜、在該市天神橋、神戶錨山、市章山三處、仍與前夜同樣、點綴之五彩電燈大放光炬、當進夜膳前後更有二百餘輛之花火、自須磨妙法寺放起以添御興、上與扈從員接伴員等心懷恭暢、談叙日皇室篤厚之誼、與駕到各地日本國民之熱誠奉迎等、逾九時就寢、斯夜各扈從員多赴街購物參觀、對美麗的日本、頗有惜別之情云

倍受友邦朝野歡迎　敬表最高謝意

皇上廿三日由神戶回鑾時　沈宮內府大臣謹述

沈宮內府大臣於廿三日午前十時啓鑾時謹話如左

皇帝陛下訪問貴國盛舉、已經圓滿完成、自東京而京都、自京都而奈良、自奈良而大阪、今已安幸神戶、即將乘軍艦比叡號而向大連就回鑾之途矣、此次聖駕來訪、固屬東亞史乘上從來未有盛舉、而貴國朝野上下歡迎之熱誠、設備之隆重、亦歷史上從無僅有之盛況也、至與天皇皇后皇太后陛下懇切會晤、御情嘉誼倍極感懇、與各宮殿下屢次會晤、懇談種切、親密情形、尤屬難有而貴國政府當局亦有盛大歡待、不僅舉當代元老名流上謁盡禮、陸海軍將士至地方官吏、亦趨謁有方、至於團體民衆、諸校學生等凡鑾道所經、莫不竭誠歡呼、雖時値傾盆大雨、仍堵列露天下直立不動、此種極熱烈懇切之表示、可謂貴國大和魂眞精神的發露、亦可謂爲在兩國至厚友好上更明確的左證也、陛下聖懷暢悅、深表滿足、益信兩國密切聯誼能以永遠弗替、斯誠吾國臣民同深感激、而永遠弗忘者也、於東京則見文明之發達、輝煌燦爛日新月異、而與年俱非、於京都則見繁榮依舊復以山川風景重緞而另有其深意、於奈良則見保存文化古物尚有餘力、於大阪則見生產繁盛、進步無疆、又凡沿途所過地方、雖山陬海隅、三尺童子亦無未受教育者、並寸土未施以政治設施者、對茲維新以來建設之偉功、聖上注意良深而擬迅速取法、今於歐洲進行和平運動之時、我兩國皇室則懽然有此佳會、而在東京舉行觀兵式之日、據報將有大雨、比時辰既至、沈隱忽開、天氣晴和、大典遂告完成、又櫻花無心、早期先開、天意如此、殊足感動、從此東亞和平礎石愈形確立鞏固矣、倘希兩國倣此前進、發達強盛之域、而謀世界永久和平、於當此離貴國之際、敬表最高謝意、而此良好印象、當永爲無上之紀念焉（國通廿三日神戶電）

英美法德各國船隻　亦皆結彩奉送

承認與未承認國悉行致禮

當皇上啓航之廿三日、在神戶碼頭繫纜之船隻、有滿日聯絡之貝加爾、哈爾濱、烏拉爾三艘、此外並有英、美、德法等國船隻、總共無慮十餘艘、當啓航時、凡所有船舶、皆滿艦扎彩、奉送御艦、聖上不期得盡覽大神戶港滿載船舶之威容、且受承認國與未承認國之奉送儀禮云

與日關係當局　懇商華北懸案

預定先赴新京然後東渡　殷同此行任務所聞

南下與中央當局及黃郛商洽華北諸問題、而於日前返平之北寧鐵路局長殷同氏、定二十四日赴津、二十六日便道至新京一行、然後再轉赴日本、查殷同氏此次赴新京及訪日本、其任務表面上雖謂在視察日本鐵路及出席中日鐵路聯運會議、然由彼事先與中央當局及黃郛進行商洽一點觀之、其必先在新京與關東軍當局懇商華北各種懸案之解決、然後再至東京與外務陸軍海軍各當局談商、表明華方對此等問題意向、並求日方諒解、不問可知、故殷氏此次東渡頗爲各方注視（二十三日北平電）

承德機關長更動

承德特務機關長第五軍管區司令部顧問關原六大佐、今回榮轉哈爾濱第四區司令部顧問、二十九日始能赴任、其後任駐北平田中久中佐、已於二十二日午前九時二十分搭乘飛機抵承德

戰區整委會　開全体會議

商該會存廢

北寧路局長殷同、日前曾在平晤薊密區整理委員殷汝耕、關於戰區問題彼此交換意見、聞復決定在二十二日上午十時、召外交部特派員及河北省府秘書許同華等、在外交大樓開戰區整理委員會全體會議、以便對該會之存廢問題及戰區新保安隊改編問題作最後決定（二十三日北平電）

美國經濟視察團　抵上海赴南京

團長代表全體發表之談話

二十二日晨抵滬美國遠東經濟視察團、由團長佛蒲氏代表一行、大要發表如左之談話

一行今同來華目的、係專爲視察現下中國之經濟事情、以作中美兩國現在及將來之貿易關係研究策也、一行並非代表政府、亦未受政府之補助、均悉美國實業界、商業界銀行界等組織之團員、余等使命只限於調查經濟事情、至于其他之政治上外交上何等權限、並未有所涉及云云一行於二十三日訪問南京、與政府當局會談後再度返滬分數班首途視察南北主要都市、終了後、仍在上海集合依各地調查材料、與上海之經濟商業界代表實行最後之會談云（廿三日上海電）

駐華蘇大使　回任抵上海

對記者談話

俄大使鮑格莫洛夫夫婦、二十二日晨抵滬、俄大使在輪次語記者

本人此次例假返國、報告使華情形、茲以假滿回任、中俄邦交、現日臻親善良可慶幸、至於簽定商約、須視雙方態度而定、何日入京謁汪兼外長、尚未決定（廿三日上海電）

蘇大使鮑哥莫落夫、已於二十二日晨搭哈立遜總統號、經日本歸抵此間、據又一談話云

關於訂結中蘇不可侵條約及中蘇通商條約交涉、前在南京開始後、曾一時停頓、惟最近顏大使又開始與蘇聯政府折衝、兩者均可成立

聞鮑大使定日內晉京（二十三日上海電）

日本今後對華策須與蔣汪政權取共同步調

有吉將向廣田外相進言內容　及在返東京車中對記者談話

在華二年半、爲使中日關係趨於正常化、曾盡莫大努力之有吉公使、已乘二十日上午九時由上海解纜之龍田丸就歸國之途、基諸數度與南京政府當局之折衝、及上海總領事會議之結果、有吉公使、將向廣田外相之重要進言內容如次

一、蔣汪合作政權之基礎、愈見鞏固、宋子文氏、此次就任中國銀行董事長、雖行復活、但於該政權、不致與以致命的打擊

二、在最近將來、歐美派之活動、無使國民政府之親日政策、由根本變更之危險

三、具有獨立政權之西南派的勢力、日見衰退中、因之對此若加以援助、以謀中國之再統一者、實屬至

四、但一般之對日空氣、因對於國民政府最近之政策轉向、尚未同意、故國民政府之行動、仍受反對勢力之惡意之監視中

對華方針

一、以向中國政局之正常化和平工作邁進爲目標、但必需相當之時日

二、交涉對方、絕對以中央政府爲本位、除共匪之局地的問題以外、一切均須與中央折衝

三、經濟的提携、以隨諸中日空氣好轉自然的效果爲目標、自信日須本之地理的、技術的優越性

四、極避免刺激中國之神經、不與親日反對派之機會關於中國之對外方針

一、以開發中國爲目的之列國對華經濟援助、在不侵害東洋和平之範圍內、日本決加以好意的考慮

二、因之以對華經濟援助爲中心、若以使中國政界、財界混亂、或釀成中日間不安之行爲時、決斷乎排擊之（廿三日上海電）

有吉公使、在返東京車上、語迎迓記者

△中日關係、可謂較以前已好轉許多、本月八日在上海舉行全華領事會議時曾將各方排日狀況加以參考研究、得知排日已漸斂跡、蔣汪之布告取締排日、高唱孫文之大亞細亞主義、堂堂主張中日親善者亦即順應中國此種一般形勢也

△最近對華共同貸款及單獨貸款問題復起、中國因統一國內及改建財政需要現款一事、何人均知、關於此點、無論所謂歐美派或親日派、均同切實感到、惟對方法如何則主張似有不同、有人主張舉行對外借款、有人主張自力更生、財政部長孔祥熙、目下似正在起擬對外借款具體計劃中、聞英國方面亦決俟其擬就再謀善處、向日本請求單獨借款、現雖尚無其事實、但已由各方面聞及其有此意、借款數則尚未言明、至日本方面對借款亦決不一概拒絕、惟在其條件目的方法未明瞭時則無能爲力、含有政治色彩導中國於共管者、當絕對反對、如其有助於中國統一且不侵害主權、則予贊成

至關於日本不吝援助及反對借款一層、既未曾有何言明、亦未曾接得此種訓令

關於對華援助、應先由中國擬就自力更生方案、如欲我方援助時、則可次第與以援助

△駐華公使館昇格爲大使館現仍在靜待時期中、然此係應獨自決定之問題、先在南京設公使館辦事處尤爲當務之急、至公使亦不應久留上海而應駐劄南京

△華北問題之解決、確爲促進今後中日關係上之重要事項、除電報協定外、尚有種種懸案、希華方以誠意態度將之解決

△黃郛所以展期北上者、因黃氏健康關係、至本人歸任與否則尚未決定（國通二十三日東京電）

徐向前繼續進迫成都　蔣決飛川赴前線督戰

外人業已全部由蓉退往重慶　一部觀測徐匪不直接取成都

徐向前部共軍萬人、仍繼續向成都進迫、故成都猶未脫險狀、駐節貴陽之蔣介石氏因決日內搭機赴川、躬至前線督剿（二十三日上海電）

徐向前共產軍、以破竹之勢繼續西進、業經占領四川省之江油、中壩、其占領綿陽安縣、亦爲時間問題、共產軍今於距成都北方一百華里處肉搏、成都已陷於極度危險、外人全部撤退避難於重慶、一面劉匪軍中、倒戈者續出、鄧錫侯軍早已喪失防禦力、素稱謂最優秀部隊之

胡宗南軍、已由十八箇團減至六箇團、現在爲防止共產軍西進、正在整理部隊、向龍安移動中、據一部觀測、徐向前軍、或不直接攻略成都、將先在成都附近建設一強大蘇維埃區域云（廿三日漢口電）

四川軍閥自蔣移黔　顯露不穩態度

民衆擔負過重亦復反蔣　參謀團狼狽乃請蔣速往

因歸川之北共軍、猛襲、成都乃驟告危迫、同時當蔣介石駐渝之際一時歛跡銷聲之四川軍閥、亦於蔣移節貴陽後、露不穩態度、彼等藉口軍費不足等理由、開始反抗參謀團之舉措、而一般民衆間以軍費負擔過重、亦彌漫反將空氣、形勢益趨嚴重、參謀團因此乃大爲狼狽、急告駐節貴陽之蔣介石、懇彼速歸、然將以貴陽猶在優勢共軍包圍中、仍未脫險境、故不克赴川、由此種情形觀之、川黔等擴大華西區域終不能就範中央、已明若觀火、蔣介石或將益陷窘境（二十三日漢口電）

閻錫山自任演員　決定現身銀幕

紀念辛亥革命脚本已成　即將攝製開演亦不在遠

山西省首腦、閻錫山氏爲永久的紀念建設民國之辛亥革命後迄今日之功績、並爲使現代以及後世國民瞭知辛亥革命之史實、及中國特有之封建制如何而形成之事跡、閻氏決定自身主演使其電影化、投資數萬元爲製作費、電影企畫之方針、業已決定、電影脚本、已經北平聯華影片公司製成、閻最近即將開始攝影、又擁護閻氏之山西將領、亦決援助其出演、一般均以甚大之興味、以待其開演云（寫眞即閻氏）

朱毛部乘虛長驅　直入雲南東部

及今後行動與企圖

朱毛共產軍一部、十七日占領安順後、乘該地方面政府軍之空虛、十八日乃經由安南、突破板橋、長驅直入雲南、撤退後之雲南東部地方、其今後之行動、將利用長江上游之淺水處渡江、侵入雲南北部、一面牽制中央軍、一面企圖使現在在湖南貴州省境之賀龍軍、容易侵入四川、且其自軍亦將漸次由四川南部侵入川省云（廿三日漢口電）

蔣致電劉湘　嘉獎鄧錫侯

蔣介石委員長二十日由貴陽電劉湘、嘉獎鄧錫侯等（廿三日重慶電）

渝滇試航未成　貴陽僅載郵件

中國航空公司、重慶至昆明一線、因貴陽昆明一帶、山勢聳錯、氣候變化至巨、經昆明號福特機八次試驗均未成功、現只有由貴陽至重慶間、每日往返一次、遞送郵物、暫不載客（廿三日重慶電）

整頓四川地方財政

蔣飭劉湘轉令遵行之辦法

蔣介石委員長以川省各縣地方財政廣亂不堪、自軍事長官以下、及徵收局長團董鄉長之流、莫不巧立名目、私行揮取、每年由賦徵收、有七八次至十餘次者、其他苛雜尤不可勝數、同時一縣之內對徵收交納項、目決無考核之辦法、賦收提報等流弊非徹底以革不爲功、特將湘贛豫鄂皖所訂之剿匪區地方財政章程及各關係法令、二十日令飭劉湘轉令遵行、按下列辦法

一、今後各縣政府均應組財政委員會、辦理一切收支事宜、實行統收統支

二、厲行預算決算制度

三、劃分收支及經管全責、縣長總支收之權、而一切現欵之支納、悉由縣財委會經營彼此分權互相監督

熊式輝發起　新建滕王閣

江西省政府主席熊式輝、擬從新建設南昌滕王閣古蹟、會商請京中各要人爲發起人、俾喚起各方同情、募集建築經費、聞林主席、已允爲發起人之一（廿三日南京電）

中英借欵成立不可能

滙豐貸欵中銀僅營業上便宜　日本外務省對借欵說之見解

中英借欵成立說傳來後、各方頗爲注目、綜合廿二日外務省所得消息、判明中國銀行與滙豐銀行關於滙兌交易清算資金上之相當額信用借欵業已成立、關此日本外務當局、二十二日正午、非正式表示見解如次

無論其形式爲單獨的或共同的、均爲反對、前曾在東京南京倫敦一再聲明、並曾約定關於中英間借欵交涉一切情形、均當告知日方、故中英政府間借欵已成立一事、當不可能、至此次滙豐與中國銀行之信用貸欵吾人確信其僅止於與以營業上之便宜而已（國通二十二日東京電）

北鐵與後烏兩路　聯運協定交涉

當局正在準備代表已內定　交涉事項爲直通基本問題

舊北鐵與後貝加爾、烏蘇里兩鐵路之直通車聯絡協定、按北鐵讓渡協約文、規定自簽署三個月後開始、故目下外交部與交通部咸銳意進行研究、滿方交涉代表已內定爲外交部北滿特派員施履本氏、此外交通兩部更派專門代表數名、關經滿方代表交涉之主要事項係關於開始直通聯絡之基本問題、至於其後之技術的問題、則採凡關于鐵路關係者委託鐵路總局、通信關係委託電々會社交涉之形式、而作最後的解決、規定自此項交涉約於五月上旬開始、至於蘇方代表人選、現雖無正式公文遞繳滿方、然據觀將決定爲前北鐵管理局長魯德義氏云

蘇聯遠東政策　反益趨強化

提高各路運輸力　駐軍更有增無減

據某方當局接息稱、蘇聯政府出售北鐵後、其遠東政策表面上雖似在轉變、但事實上則企劃加强遠東工作、蓋蘇聯之所以出售北鐵者、原以其感覺該鐵路無論在經濟上或軍事上已無幾許價值、將之出售後、則集中全力於西伯利亞、烏蘇里等線之增强、現時其輸送力較之日俄戰爭時已提高五六倍、又有人輕率謂、蘇聯已逐漸將遠東軍隊減少、然實際上則爲軍隊之換防、實數反益々增加（國通二十三日東京電）

于學忠部兵變

二十一日午後十一時半許、駐在北站之于學忠軍第六五一團百名、因不發軍餉致起兵變、擊死軍需長、掠奪附近人家後、遂逃走、以此種原因、第一通車致誤一小時始達天津、據觀目下之事態並不能發生惡化云（天津電）

東洋體協第二回

總會已開會

昨年於馬尼剌由日本菲律濱滿洲國三國結成之東洋體協會第二回總會、二十二日下午一時半起假東京會館開會、滿日菲三國代表等出席於開會、關於新撰成之協會憲法有所協議云（國通二十三日東京電）

今日本報三張半

鳴謝太古太平公司賠償迅捷

啓者敝號於三月十一日忽遭回祿之災前櫃及東下屋內貨物完全焚燬幸事前曾向太古太平兩大公司投保火險國幣壹萬元（各伍千元）整事後即承該兩公司通遼經理處朱耀萱鄧秉鈞兩君報告公司旋蒙公司來員調查確實於三月二十日磋商解決即按實際損失賠償國幣七千八百零叁元六角五分不折不扣異常迅速特此登報鳴謝

通遼福源厚絲房啓

新京市商會啓事

啓者案據實隆銀號債案清理處報告該號原報欠外滙債各欵約計大洋一百廿萬元欠內債欵資產亦約在百萬元左右截至本年三月底通盤結算除有抵押債權作抵付普通債權存欠劃撥外欠內債欵淨剩大洋一十三萬六千餘元付欠外債欵按本年三月底市價鈔票兌金票一三三銀小洋兌鈔票八五扣其餘均照法價計算淨核鈔票四十六萬一千九百餘元前後收進現欵共核鈔票五萬五千四百二十餘元惟欠內債欵多係荒商流戶無從尋找如再進行追討不但入不敷出恐收進現欵亦難保存當經召集債權委員會公決結束將收存現欵鈔票五萬五千四百二十餘元按所餘債權鈔票四十六萬一千九百元攤付因一收進現欵是債欵亦按鈔票支付平均分配每元攤付一成二之數（即鈔票一角二分）此欵由商會代付該債案清理處即於本年三月底撤銷除呈報主管官廳備案外爲此通知各債權一體知照凡存有該號滙票債欵者希即携帶票據來會具領倘因路遠或數少未便前來者可將票據函送過會或委託他人代領以便照付勿延此啓

確認日本在東亞之安定勢力
方能維持太平洋和平
並可期望軍縮問題可達到公正解決點
美對日輿論已漸趨轉換

美國之對日輿論、近來漸次有轉換之傾向、其民間有識者間之意向如下、須**確認日本在東亞之安定勢力、以此爲基礎、確信能維持依日美協定之太平洋和平、如軍縮問題等、得期待其必然的達到公正妥當之解決點**、一面對其政府之關於滿洲國煤油政策與英國共同採取反對的態度以及美國海軍在接近日本近海海上舉行演習之態度民間輿論、極表反對、且美國政府、此際以復興國內經濟產業爲專念、以採取占貿易上有利之地步乃爲急務的主張、最爲有力云（國通廿三日東京電）

傳德波兩國成立密約
予歐洲政局異常衝動
但德波兩國政府均極力否認

德波兩國政府、自訂結不可侵條約以來、關係尤爲親密、近更傳兩國間已成立密約、頗與歐洲政局、以異常衝動、惟柏林政府則根本否認此密約說、謂與波藍訂結密約流言、實可笑已極、無須一再言明、波藍政府亦極力否認此不過含有用意之宣傳耳（二十三日里昂電）

滿洲事變論功行賞
中央部職員
本月可發表

滿洲事變論功行賞中對於閑院參謀總長宮殿下以及前關東軍司令官菱刈隆、前任陸相南次郎、前任朝鮮軍司令官、前教育總監林銑十郎、前任參謀次長眞崎甚三郎、前陸相荒木貞夫各大將、前陸軍次官柳川平助、前任參謀本部第一部長建川美次各中將以下當時中央部職員將於本月內發表云（國通廿三日東京電）

保內閣總辭職
大捕反對黨遂致瓦解
新政府將由軍人組織

保京蘇菲亞訊、反對黨領袖多人被控犯政治罪、而被解往東羅米里亞之波爾加斯幽禁、已促成保國嚴重之政潮、內閣今日已提出總辭呈、反對大捕政客、保京局勢、今日極緊張、蓋以保國社黨領袖前相臧戈甫及喬寄埃夫將軍均已被逮、衆情恐惶故也、軍隊終日警備準備應付事變、臧戈甫乃因以傳單致其同志、違抗取締政黨法而遭拘禁、又警廳長述議夫亦在被捕之列、現料將組織軍人內閣云、據保加利亞首相齊拉台夫今晚親向記者發表談話、謂內閣之總辭呈、已於今日午後提出、當蒙保王批准、並命齊氏繼續維持、至新政府產生時爲止、齊氏解釋彼之所以於今晨放逐大批政治犯者因前任首相基奧基夫及其黨徒自本年一月以來、即圖謀倒閣、未嘗間斷、又參可可夫教授、亦爲前任首相之一實攻擊政府、要求軍隊各回本營、俾保王軍隊與國家能恢復統一、後又發現一陰謀故齊氏下令逮捕、並放逐基

拉伐爾仍不放棄
訂互助約希望
決定下月六日訪莫斯科

法蘇互助公約自發生頓挫以來、世人即有種々觀測惟拉伐爾外長、據觀、則仍不放棄訂結此約之希望、並決定於下月六日訪莫斯科因擬在赴蘇前進行種々折衝、俟適當機會再爲簽字（二十三日巴黎電）

日報謂德政府對日內瓦所通過之決議案、頗嚴重視之、地方新聞報稱、列强當承認德抗議僅係表示德全體人民所思想者（廿三日柏林電）

蘇接德照會
決定不答覆

蘇聯政府頃接得德國政府抗議、四月十七日國聯會、決議案之照會蘇俄政府對此項照會擬不與答覆、蓋外委李維諾夫在國聯理事會之演說已充分表明蘇俄對德重整軍備之立場也（廿三日莫斯科電）

柏林各報論調

柏林各報、評論政府抗議、國聯理事會通過之法國所提出斥責德重事、强迫軍役決議案之牒文、均謂德退出國聯、堪稱正當、且謂曼屯亞報謂强迫軍役之舉、爲德政治計、實不能再緩云、柏林

俟接到詳細災情
召開主腦會議
藏省大致已決定救濟方針
拓省其後接到之災情報告

大藏省關於台灣大震災、俟接到詳細報告開主腦會議、一、大體決定方針如左、

一、爲講求應急的救濟策、得先使用台灣特別會計第二豫備金一百七十萬圓及同特別會計剩餘金五百七十萬圓合計七百四十萬元以充之

二、調查罹災程度、以內地震災爲標準、斷行減免所得稅營業收益稅

三、調査被害狀況、有復舊復興必要時、得由國庫融通低資（國通廿三日東京電）

◇被害災情報告、台灣總督府拍往拓務省之被害狀況如左

死亡	二、四七一名
重傷	五、二六七名
輕傷	三、九五名
行蹤不明	三名
家屋全壞	六、六七一戶
同半壞	八、八〇二戶
家屋大破	一、六〇五戶
同小破	一、三二八戶

天候良好、救助工作得順利進行、二十二日晨驅逐艦島風自馬公急航前往救助（國通廿三日東京電）

據截至二十二日午後三時達拓務省之台灣震災被害狀況如左

◇台中、新竹兩州

死者	二七四六
重輕傷者	六〇〇四
行蹤不明	一
全潰家屋	六八八〇
半潰家屋	九八八二
大破	二三二七
小破	一八一七

◇府發、拓務省廿三日午後九時接電

	新竹州	台中州
死者	三三四	八三三
重傷者	四六	六二三
輕傷者	一〇四	[illegible]
全壞家屋	七六四	四七八三
半壞家屋	七三一〇	四六四四
大破	二〇五	三七〇四

（國通廿三日東京電）

損失當在
千萬元以上

二十一日光顧新竹台中兩地之大地震、各地被災奇重、其損害據計房屋六百萬圓、鐵路橋樑道路四百萬圓合計當在千萬圓以上（二十三日台北電）

拓省首腦亦會議
震災善後辦法
決設震災善後對策委員會

拓務省、關於此次台灣震災善後辦法、經首腦部會議結果、決定設台灣震災善後對策委員會、以入江次官爲委員長、兩政務官、顧問、大臣秘書官及課長以上職員爲委員、內分總務救恤復歸三部、分擔調査研究等事項、該委員會決與各方作密切聯絡開始活動懇各方有力者與以援助、同時復決定暫抽省內職員薪金百分之一爲義捐（國通二十三日東京電）

櫻井代理拓相
赴台慰問災民

日本拓務省櫻井次官、定二十六日乘由神戶發之朝日丸代理兒玉拓相、赴台灣慰問罹災者（國通二十三日東京電）

政府擬控制陸軍主張
軍部忽發生强硬論調
反對審議會爲補强工作工具
陸相將晤藏相傳達陸軍意嚮

內閣審議會、具有增强岡田內閣之政累意義而另一方面高橋藏相並有以之謀統一預算編成及對軍部之預算問題主張加以控制之目的、現已判明、軍部內關此乃驟主强硬論調、林陸相以次中央幹部、關於對審議會態度及其運用方針、遂進行愼重考慮、且政府既推高橋藏相爲審議會副會長、故殊有利審議會以實行其主張之內閣中心主義預算編成之處、陸軍方面關於此點因與以警戒、似已決定時由陸相於二十三日閣議前後會見高橋藏相及永田軍務局長會見吉田書記官長、以傳達軍部左列意向並要請政府善處

一、關係昭和十一年度預算者在原則上不必諮詢內閣審議會

二、令審議會研究審議國家之重大政策、即令需要相當時日、亦應令之研究、即以樹立國家百年大計、所謂恒久策

三、不應使用審議會於內閣推諉責任及其增强工作、而免釀成國務擁濫之反作用（國通廿三日東京電）

五十萬元案眞相
床次遞相無關
原係張學良貸與鶴岡者
赤塚僅介紹並未受謝儀

以床次遞相爲中心之五十萬元事件、以東京地方檢事高木內檢事爲主任、由前代議士鶴岡和文、前奉天總領事赤塚正助、鶴岡之妻女、故山口義一氏等爲證人、原對在議會列擧之主要參考人全部審訊結果、判明由張學良領受五十萬元者、乃爲鶴岡該款、分爲中央銀行、中國銀行等五種紙幣、就中更分爲十元、五元兩種、宛如一大行李、如斯張學良、所以將該鉅款、無擔保的貸與鶴岡者、實因信賴亡父張作霖之親友赤塚故也、而赤塚僅當介紹之勞、並未受到一文謝禮、鶴岡將該款、換成日貨、共收到三十餘萬元、未幾即就漫遊歐洲之途、曾出席翌年一月之總選擧、俟選擧完畢時、因選擧費及付貸欵等、該鉅欵、殆已化盡、結果更弄出五六萬元之借債至於其妻所謂該款已交與床次氏、手中分文無有者、今已判明其爲避免當時向其貸借者、是以該事件、毫無床次氏關係者、已屬確實、於此事件可謂已告一段落、迄六十七議會、騷擾一時之疑問等、已完全一掃（國通廿三日東京電）

西安造林運動

各界二十一日擧行造林運動並擧行總理逝世遺林紀念儀式、參加各界民衆萬餘人植樹秧萬餘顆（廿三日西安電）

故宮博物院
全體理事會
蔡元培主席

故宮博物院理事會、二十二日下午四時、假行政院會議廳開第二次全體理事大會、由蔡理事長元培主席、聞本日報告及討論要案、約有三項

一、報告選送倫敦國際藝術展覽會之古物情形

二、報告故宮博物院院務及典收情形

三、討論二十四年度概算書等

至六時半始散會

黔中剿共眞相
匪勢不支已成强弩之末

廣州通信、旬日以來粵中所傳黔省剿共軍訊、殊屬緊張、鶴唳風聲、張皇傳述、儼若有赤焰不可復遏之勢、其傳述最甚者、莫過於四五兩日及至最近、經多方面之證明始知匪已敗竄、前此張皇、實有類乎擴大宣傳、離事實甚遠也、港粵報章有一特異之點、即喜載軍事行動新聞祇圖紙面熱鬧、不暇計及其眞實價値何如、以是之故軍事行動之新聞雖多、而眞正靠者則甚多、如前此贛共西竄、粵軍早定收兵保境不與匪爭之策略、除古陂安息稍有戰爭外、實未經劇戰、亦無入損失、然報章紀載、竟衆口一詞、謂陳章一旅、損失過半、彭（霖生）陳（克華）兩團、幾於片甲不留、而實則陳章旅失槍僅三十桿、彭陳二團損失尙不及兩連之衆、其後共匪大部西竄、張則衛於延壽與粵軍衝突一夜、陳章旅從後追至、獲槍恰如前次所失、此外李（漢魂）葉肇兩師所得微乎其微、蓋黑夜互擊之後、匪已遠颺而西、而韶關廣州、燃爆竹馳汽車以祝捷、捷報紛傳、且有繳械三千、俘虜數千之訊、數年以來粵港報章所傳之戰事消息大都類此、而此次黔局危急之謠傳、自亦不能例外、然則旬來黔中戰事眞相、究何如乎、請畧述之、本年三月中、共匪以國軍雲集川南、竄寇敘州之謀不遂、滇軍亦已布防邊境、入滇徒托空談乃本其集中突擊之舊策、糾合一三、五、九四個僞軍團之衆、回撲黔北、欲以打通一路、東竄湘西、與蕭克賀龍兩股會合、三月二十五日以急潮撲堰之勢、突陷桐梓守桐梓之黔軍、無備而敗、王家烈部以五團及謝福溥師守遵義、聞警倉卒應戰、與匪死搏、唐雲山、韓漢英、兩師亦奉令赴援、未至而遵義已陷、匪數股竄擾、本月一日竟渡烏江、以入息烽、以困獸猶鬪豕突狼奔之姿勢而來、剿匪軍乃嚴屯修文扎佐之線、以扼匪正面、而川南滇軍之剿匪軍亦奉令分進合擊、以包抄匪後、三日修文劇戰後、匪以攻堅不下、析而東竄、前鋒於五日抵甕安、後隊尙在繼續東竄之中據一般判斷、匪之目的、似將東出鎭遠、計自三月二十五日以迄四月五日、修文一戰以還、匪以飢疲交之迫、鼓行數百、數欲與剿軍爲主力決戰而不可得、今則其東竄之目的、即使得逞、亦僅回復其初入黔東之形勢而止所云黔局緊張之劇烈、實際上不過如此而已

今後黔中剿匪形勢將如何乎此則稍一留意於共匪西竄以來之經過者不難明瞭、蓋匪西竄、其第一步策畧、原在與徐向前蕭克賀龍三股會合川中、以赤化全川成新地盤然以徐向前之不能南下而薛岳一軍啣尾追剿、使其不能經竄川南、於是第一步之計劃、既已失敗、乃以獨立由西而北、佯作圖滇之勢實際上則轉竄川南、乃爲國軍先一步雲集川南、滇亦踴躍出兵於是第二步之計劃亦不能就今其仍復東竄之謀實即爲第三次所決策畧、即使有成、亦徒予國軍以四面包圍之機耳、匪之自贛西竄也、據粵軍第一軍綜合所得各方之情報、俘虜之供詞、實祇三萬五千餘槍、中間雖有裹挾、亦多逃亡、入黔後迭經戰鬪得失不足相償、而跋涉數千里、飢疲已甚、今所存無論如何、當不能逾三萬之衆、其憨不畏死之衆固曰能戰、然其數年來唯一之策略、厥在以匪之全攻剿匪軍之分、然此等策畧、要以有險可守而又集中迅速、運用秘密、乃能有效、今西去北竄、既皆不遂、仍復東出、則於地形上、國軍之圍剿、更形便利是軍事上、剿共之可以收功、實已無可懷疑、殘匪回撲之擧、未必遂能挽回頹勢不過剿共非純用軍事可以奏功、當局欲圖匪患之早日肅清對於所謂政治剿匪應更加努力也

人選中最大難關
爲對政友交涉
再開長老會議時決定方針

二十二日之長老會議、上午十一時半在首相官舍擧行、到岡田首相、高橋藏相、床次遞相、町田商相、一面午餐一面協商設置內審會之各種問題、關於對政友會方策尤曾有商討、結果決定如左、

一、關於審議會委員及調查局長官人選問題、二十九日開長老會議時、再決定

二、大體方針

一、關於委員人選中最大難關厥爲對政友會之交涉、在五月一日樞府正式會議可決該會局官制等前後、由岡田首相正式訪問鈴木總裁、以便開始交涉

三、大體方針決定後、其他一切均一任正副會長辦理、再者、政府雖採取由政友會採用委員、以形成擧國一致陣容、惟如政友會始終拒絕時則政府當本獨自方針、將政友會除外、銓衡委員人選關於調查局長官、曾提出二三候補人員、至其決定、則委岡田首相高橋藏相正副會長全權處理

又訊、在會議中關於與軍部聯絡問題、亦會有所協議（國通二十三日東京電）

內閣審議會
委員候補者

據觀於二十二日四老長會議上、內定之審議會委員候補人選如左、始終有努力使對山本條太郎、望月圭介兩氏參加頗堪注目

重臣方面、齋藤實子山本達雄男、若槻禮次郎、男水野鍊太郎氏

政黨方面、政友會、山本條太郎氏、望月圭介氏、民政黨川崎卓吉氏、賴母木桂吉秋氏、國同安達謙藏氏無所屬田清氏

貴族院方面、靑才信光子、黑田長和男

財界方面、鄉誠之助男士方久徵氏

調查局長官人選、在長老會議似已決定爲堀切善次郎氏丸山鶴吉氏云（國通廿三日東京電）

藏相財政方針

高橋藏相欲經內閣審議會施行之財政方針概要如左、

一、堅持赤字漸減方針

二、排除豫算分割之弊、關於重要國策之豫算、對於閣議自不待言、並諮詢審議會以決定方針

三、關於運用地方財政交附金制度、先飭內閣調査局研究地方財政之基礎的調整、並須以實行後不致國民精神馳緩、而決定可否

四、謀各方面經費之均衡、尤其利用於農村對策與國防之調和

五、於審議會謀重要產業之統一、並使官廳及官民間互相疏通意思、期無遺憾、以助長產業之發展（國通廿三日東京電）

訪日任務完成後
記者團已解散
往返二十日間之最大認識
即日本對滿惟在兩國親善

記者團於廿二日晚出席登瀛閣三報社洗塵宴後、即赴湖月擧行解散式、拜邀三報社主腦、調東市川劉兩社長、周部長、泰東柳町主幹、李編輯人、暨本報西片社長、金念曾部長、橋支配人等、參加、藉作酬謝、席間招有多名美妓、拌演歌舞劇、一時燈紅酒綠、樂也融融、後由柳町主幹發聲三唱記者團萬歲、三報社主腦由是退席、而各記者仍然歡談暢飮、直至十一時、盛會始散、記者團亦從茲解散矣

按記者團自月之三日由奉天出發以來視察東京京都奈良大阪宮島等地、所有政治區文化區商工區、視察殆遍、既得有許多之知識與閱歷、更有甚大之好印像、除已經本報發表者外、厥爲日本之眞意、無論朝野上下、對於滿洲國、皆有堅絕之決心、維何即援助之、務使完成王道樂土之獨立國、以求滿日共存共榮、東亞和平、所以然者、蓋滿日兩國、同文同種、壤地相接、有輔車相依之關係、有唇亡齒寒之危懼、非求共存共榮、不惟不能孤立於世界之上、且東亞和平甚至世界和平、亦將不能保持、日本有鑒於斯、所以不惜一切犧牲、擧全力以援助我滿洲國也、觀日本各地之熱烈奉迎我國皇帝陛下、暨官民對於記者團之懇切招待、足以證明日本對滿政策、除實行兩國親善外、絕無他意、此爲吾人訪日往返廿日間之唯一認識也、至於其他感想容日再行發表、不過記者團既經解散、而予以不通日語作隨員式之旅行視察自屬難周、所記尤不完全、於今思之、殊覺有負訪日之使命耳

愛因斯坦與
博萊明爵士
獲富蘭克林獎

相對論發明家愛因斯坦、與無線電研究家博萊明爵士、二十一日皆獲富蘭克林獎金各一千元、及獎章博萊明係英人、研究電學四十年、著書甚多、大英百科全書第十一版電信門、有其著作二十五篇（廿二日費城電）

兒童的牙疼……

迄今忍壓壹時的鎭靜劑（止痛藥）之可怕的副作用

連母親也應該注意！

俗語說焦土上的野雞、夜寒的仙鶴、它們愛兒的慈衷、與人類一般、但世上爲可愛的孩子底母親們、因着貽誤治療和醫藥、致遺兒童虛弱一生、而陷於不幸境地者、眞不知有多少……譬如兒童患虫牙和牙疼、不加注意、服用抑制一時之效藥、遂將發育旺盛的兒童柔嫩腸胃、毫不容情地糜爛了、這便是很顯著的一例、所以千萬要注意才是

無論探詢何處齒科醫院、都說春季患病者較任何時節爲多、此乃老不甚疼痛的蟲牙到春頭上就得開始疼痛作川我想這或者是腰氣上昇、牙神經易起、異狀的關係、但是做父母的、眼看着孩子激痛得哭喊、並不算難過的事、因爲大多數的母親們、爲着仰制孩子的疼痛、就胡亂地給他吃些『於牙疼有效的藥』、可是對於那藥有什麽副作用、是屬於什麽性質的藥、恐怕不甚詳細知道吧

諸君！

所謂從來的牙疼藥、大抵是用於解熱之醋柳酸、解火藥、約莫謂之痲痺藥、以麻醉腦神經成分爲主要配劑、乃抑制一時疼痛的藥品、此類抑制疼痛藥、因在藥質上、伴有使胃腸內壁糜爛之副作用、故於抵抗力薄弱的兒童、類類服用、必致可恐怖之慘害、陷彼畢生慘淡的胃腸病、備受苦楚、身體羸弱之危險者、不爲小矣、

頭痛及疲勞恢復
神經衰弱歇思脫里等
也極奏良效

可是、這回沒有胃腸副作用、反倒能使胃腸健壯的『哈蕾亞卡』其功效誠莫大焉、由牙疼、蟲牙始、凡頭痛、偏頭痛、玄暈、其他苦腦神經之**痛苦及**不快適等、本藥能從根本醫治、導於愉快之效果、夫『哈蕾亞卡』之爲藥也、是日德藥化學研究所苦心發明者也、此藥乃以腦細胞重要成分有機燐爲基礎而集各種頭腦藥健胃整腸藥之大成、創造頭腦營養劑之新史頁、故效果不但迅速持久、且連服之後有能使頭腦佳良之偉力、可以說是好藥吧

『哈蕾亞卡』、不但能治蟲牙疼及齒神經痛、即於畧微因腦神經疲勞及異狀而起之頭痛、眩暈、神經衰弱、歇思脫里、宿醉等、亦頗能發揮良好的效果、尤以婦女月經時之不舒服、及歇思脫里發作之場合、服用本藥、則精神煥發無比、而重返於恍如再生之快活、苦於失眠之人、亦可得安然入夢、肚腹佳良

×

諸君往藥房買牙痛頭痛藥時、容或有買前文所記的副作用之場合、務請指定要無酸柳酸解火藥之頭腦營養藥、現在適合於這種條件的藥品、惟有『哈蕾亞卡』而已、所以、他會一定的將本藥拿出來的

因其主效爲頭痛、牙疼、失眠症、經神衰弱、歇思脫里、眩暈、用功辦公之疲勞、自胃腸而發之頭痛病等、藥價有三角、五角、一圓、二圓各種、各地藥房、均有經售、但貨罄之際、請直接向本舖東京銀座一ノ七日獨醫化學研究所振替東京三〇〇四三番訂貨爲荷

嗎啡鴉片中毒者宜用

濃嗎擯

「濃嗎擯」不含麻醉性藥物、祇能使体質根本改造、以達和緩中毒症狀解消毒素之目的、尤其是能抑制患者最爲苦痛之禁斷症狀、使之不發於長時間、又僅施一、二次注射、可使麻醉藥常用量減半、而以短期連用、可至勿藥之境、且愛治期內不伴苦痛、可在自然裡恢復康健、再本劑絕無副作用一事尤爲可誇之特徵、斷非他藥所能追隨、且速用亦無成習慣性之虞、

新發賣 濃嗎擯B·C 皮下用

本劑對於慢性中毒患者、尤以夜間反復懊惱、渴望麻藥類之患者、祇施一、二次注射、使之便得安靜安眠、且激減麻藥常用分量、而以短期使用、而達解毒根治之目的

重症用 涅惡速尅嗎精(靜脈用)

本劑投予於頑固慢性中毒者、尤其是恐怖禁斷症狀之患者、可以漸減其麻藥類用量、使之藥而痊癒、

適應症 嗎啡、鴉片、海洛英、克開因、巴比那兒及其他類似塩類慢性中毒症、

總批發處 小寺洋行 日本大阪市北區堂島ビルヂング 電話北(長)五八九〇至五八九九 自六三三〇至六三三四 振替口座大阪三二六二五

代理店 大橋商店 大阪市東區道修町

△奉贈文獻

特約販賣店(順序不同)

遼陽 朝日通七八 共榮大藥房
新京 北大街 九三大藥房
哈爾賓 地段街東拓ビル 金泰號藥房
大連市 加賀町三八 庄司兼雄商店
大連市 吉野町一〇五 大正堂藥店
昌圖 城內 太田洋行
撫順 日站永安里 興元葯店
上海 廣東路三八九 重松大藥房

敬告

逕啓者敝所今以滿洲國文化向上之便命爲圖製布配敏速計特於左記地址設置出張所務乞惠顧諸位請利用該處是荷 敬白

向諸位需用家之謹言

如購用電器類之時請向最近之電器店指明那笑納爾或松下之製品便洽

製品種目
那笑納爾無綫電
那笑納爾洋燈
那笑納爾乾電池
松下電熱器
電器器具一切

松下電器製作所 奉天平安通四番地
奉天出張所 電話長六八〇四番

含有無上滋養貴品

各國醫博士及衛生局推奬

『保衛爾』

老牌神效牛肉汁

健康問題迎及而解

君服「保衛爾」準能
精神活潑
身體堅壯
頭腦聰明
添精益髓
久勞不疲
增敵抗力
却病延年

奉天、大連、新京、安東、吉林、營口、哈爾濱各大藥房商店均有出售

總經理 英商和記洋行 奉天商埠地三緯路 電話四一八四番

化痔靈良藥

(是痔瘡便血、肛門裂創、痔瘻痔核、的唯一妙藥、價値經濟用法便當各藥房皆出售)

官准

舒肝健胃丸

平肝順氣 開胃健脾

此藥專治、男婦肝鬱氣滯、胃不消化、飲食停滯、時常打嗝、嘔吐酸水、心腹脹痛、兩脇攻痛、及心口疼痛、噎膈轉食、心腹病塊、癥瘕痞積、氣逆攻痛、肝火上攻、便閉血熱、肨脹膨症、或食積、寒積、虫積、氣積、及茶、酒、寒、心腹病等症、凡係因氣、因食所患、無論老幼服之、準能見功、決不欺人、定價小袋現洋五角大袋一元

決不欺人的良藥

尅毒丸

清血解毒 梅濁聖藥

專治花柳淋病、各種梅毒、五淋白濁、魚口便毒、升天落後、梅瘡梅疹、楊梅入骨、風火寒淋、尿道痛癢、小水不利、無論新久、均能有效、功效、專尅毒質、而清血液、專滅梅毒菌、與淋濁菌之聖藥也 定價每袋一元

立案 總經理 奉天鐘樓北 關東大藥房(各埠大藥房均有經售函購不索郵費郵票亦可代價)

清水電機洗染廠 新張開幕之敬告

(歡迎顧主特別犧牲減價三十天自四月十八日起請駕早臨)

地址 總廠 奉天大西邊門外泰豐祥西隣
分廠 奉天西華門志誠信西隣
電話 滿四〇九〇 信三七四七

赤白痢疾·吐瀉聖藥

阿陀斯 糖衣錠 錠劑

絕滅危險的夏季胃腸病根源的靈藥

服之立能掃除排泄爲胃腸病原因的腐壞菌物 有卽時全治所有的胃腸病疾而成清爽健强的胃腸之特効靈藥

適應症
吐瀉霍亂、虎疫症
紅白痢疾、鼓脹病
過食、過飲、胃脹、胃弱、胃滿
胃酸、食傷、便秘、腹痛、水瀉
痞塊、心口疼痛、中暑、中寒
腸熱、小兒吐乳、吐食、小兒瀉痢、綠便、服毒、食物、煙草中毒
清除腸內壞物、爽適
健强胃腸、止瀉、清腸
導便、解毒、聖藥

治病先除病因。準能根治疾病

時際夏秋天氣炎熱因氣候及飲食之關係。胃腸每易發生衰弱。消化力因之不良。抗病力隨之薄弱。腸內停滯食物。生起異常醱酵。腸內腐壞作用。以及乘虛來襲之有害細菌等。以成小則腹痛。水瀉。食傷。胃酸。胃滿等病。大則紅白痢疾諸病因。故欲全治右記圖畫諸疾病。必須俱有掃除腸內菌毒。防止腸內腐壞。以及異常醱酵。健强胃腸特効之品。方能得治療之効果。才可期全治疾病於無形也。

全治圖畫諸疾病 厥唯「阿陀斯」最効靈

阿陀斯者、乃係有絕大無比的吸着有害細菌、腐壞物質之力量。與靈効卓著的防止腸內腐壞。異常醱酵之作用的活性炭素。故其對於因胃腸衰弱而起之有害細菌腸內腐敗。異常醱酵而起的吐瀉。霍亂。紅白痢疾等右記圖畫諸疾病。莫不藥到病去身。悉是萬試而萬靈品也。故平時常服能清腸垢。防腐壞。利大便。而爲潤胃健腸唯一之妙品。霍亂。痢疾等病時服本品。則能吸看病因之病原菌。掃除一切生病根。而爲治療併豫防惡疫無上之靈藥。旣無傷腸敗胃副作用。又沒妨礙消化流弊等。且能調整腸胃之機能。促進腸管之消化。迅速達治療之目的。此誠現代最名貴最有効驗之靈藥品也。

全國各地大藥房均代售

(詳細說明書函索卽奉寄)

總發行所 株式會社 藤澤友吉商店

大連支店 大連市山縣通七番地

支店 東京 京城 上海

總經理大連日本賣藥會社支店

奉天

衛生課決添造 洋灰塵芥箱

以期耐用及各街清潔完善 並將與各私立小學種牛痘

奉天市政公署衛生課、近查市內各處塵芥箱、多爲不逞市民所毀、私自燒火、因該箱均係木製、亦難久用、日昨由各衛生隊調查、第一隊現存十數個、二隊存五、六個、三隊存五十二個、四隊存二十一個、五隊存卅一個商埠地隊一個不存、各家灰塵、廢物、棄擲滿街、清道夫人數又少、各街清潔實難完善、故該課決定於二年度添造洋灰塵芥箱、以求耐用、於四月廿三日已查知各隊管區、應添箱數大概第一隊須一百餘個、二隊約六十個、三隊自報須三百九十三個、四隊約百個、五隊自報須四百六十九個、商埠隊約卅餘個、經課呈請市長批准後、將於七月初旬、施行二年度預算時、即可添造應用云、

又訊、該課因各私立小學校多無校醫、故爲注意兒童健康起見、亦將派遣醫官、定期往各私立小學施種牛痘、五月六日往南關貧兒學校、約種一千餘人、七日至西關清眞學校約種七百人、八日至龍華、松岩兩校施種、九日慈育小學、致衛生隊清道夫之種痘、定於五月二、三、四、三天內施行云

軍管區司令部 圖書系成立 官佐士兵學識 將必日益增長

奉天第一軍管區司令部、四月廿二日成立、圖書系購買各書籍千餘本、由廷務處管理、並請官佐兵士、自由往借、限十日觀畢交還、以借他人、將來該部官兵學識可日漸豐富云

年未會發生、故即報告警廳請通知各署、共同訪查、以期破案云

神尾學務司長蒞奉 視察文化機關

視查之日程及場所已定 當局各首領均設宴歡迎

文教部神尾學務司長、鄭督學官、和田屬官、於四月廿二日來奉視查、各文化機關當日晚六時竹內總務廳長、曹實業廳長、劉民政廳長、三谷警務廳長、坪川學務科長、永尾總務科長、高禮教科長恩藤督學、巴督學、等於大和旅館設席迎宴、神尾氏與鄭督學等廿三日、教育會長與各學校校長、圖書館長等、於鹿鳴春亦有歡宴今特將神尾司長與鄭督學分地視查日程記之於左

神尾司長視查日程

廿二日、教育廳、省立師範第二工科、省立圖書館

廿三日、農科、奉天第一苗圃(皇姑屯)市立三經路小學校

廿四日、女師、女師附小、博物館、國立圖書館、商科第二初中、每日由教廳職員引導

鄭督學視查行程

廿二日古城子村小學校苗圃

廿三日、李廿寨村小學苗圃

廿四日、御花園村小學苗圃

廿五日、合英屯村小學苗圃

廿六日、沙嶺村學校苗圃由巴督學王瀋陽教育長引導

蓋平饑民救濟會 第一次委員會(續)

各法團首領均至縣署列席 議定大會簡章與捐欵辦法

六、特定捐欵進行手續案

說明、關於各區特定捐欵、及辦法亟應釐訂一定手續、而期順利進行、如何之處提付公決

議決、各區分會由分會長召集會議、以糧冊爲標準、並參酌對方實在之財力、釐定等級、造具清冊、由各委員分途捐募之

蓋平縣饑民救濟會簡章

第一章 總則

第一條、本會定名爲蓋平縣饑民救濟會

第二條、本會以救濟境內饑民免成餓莩爲宗旨

第三條、本會分總會及分會二種、總會設於縣城、分會設於各區辦理捐賑一切事宜

第二章 組織

第四條、總會設正副會長各一人、由縣長參事官兼充之委員由縣署各機關及各團體首領、並地方士紳充之

第五條、總會內分設三股、各股職員由內務局股長科員兼充之

一、文書股、擔任擬稿及一切文告事務

一、會計股、擔任收支一切經費事務

一、監察股、擔任監察一切捐欵事務

第六條、分會會長由各區區署長兼充、除村長爲固定委員外、由各村公舉、熱心慈善、急公好義之人、由區署長保薦、會長委託之

第七條、本會職員職務如左

一、會長代表總分會總理會務會議時爲議長

一、副會長輔佐會長辦理會務、會長有事故時、則代理會務

第八條、本會委員、負有勸募粮欵、暨捐助賑務進行之專責、其捐欵辦法另定之

第九條、本會所有人員、均爲義務職、但因公所需各費得據實呈核由捐欵項下支銷

第三章 會期

第十條、本會會期分定期及臨時二種

一、定期會、每月舉行一次、由總會長招集之

一、臨時會、有左列各欵情事時由總分會會長招集之

一、會長認爲必要時

一、有委員三分之一以上之請求時

第十一條、本會之議決以出席過半數決定之、可否同數時由會長裁決之

第四章 獎懲

第十二條、凡認捐在二百元以上者、由縣長獎給褒狀、五百元以上者、獎給匾額、千元以上者呈請省長給狀

第十三條、凡經手人員如有從中侵蝕影種種弊端一經查實或被檢舉立送法院懲處

(未完)

稅署調任 總務科長

奉天稅務監督署、四月廿二日發表、調錦縣昌圖縣、遼陽縣、三稅局總務科長、來署務服、而該三科長之缺、派人尚未決定、現正積極物色中、三二日即可發表、派遣何人云

連日數起火警

焚燬房屋及柴草爲數頗多

四月廿一日下午、廿二日上午、奉天連起火警、大西關熱鬧四街門牌一三二號、住民雀國祥院內堆秫楷數十綑不明何故起火、因狂風過大座沙滿空火即時熾烈、延燒正瓦房四間半、並榮記成衣局平房半間、正興車廠市房三間、門洞一間東隣谷草數百斤、共損失房價七百元、物價八百餘元、又於六時四十分大西關光明里七號莊福林院內因煙頭火燒秫楷二百綑延燒劉姓瓦房三間、共損失四五元、廿二日上午八時大北門內悅來館胡同門牌四十八號、惠記成衣局、因煙突串煙起火、消防急經救熄僅拆損棚半間、毀掉棵少許損失較輕云

當舖被搶 損失甚鉅

三匪已逃竄 當局緝捕中

奉天北關警察署、大北邊門裏分所、管界大街路西、門牌一百八十九號、四恒當、於廿一日夜十二時許、闖入匪人三名、逼開錢櫃搶去銀子六百卅五錢、金子四十八兩八錢八分、國幣一千三百七十二元六角、外搶楊執事金一個、白鋼懷表一塊、及他人金鋼表各一個、搶畢乃逃、廿二日晨該商家即報警署、謂三匪一年卅餘歲分髮穿藍大衫、拿自來德手槍、一年廿五歲、分頭藍大

警廳訓令各署派醫 實施家畜診療

假址於南市場只收藥費 頒歷年警官罹病次數表

瀋陽警察廳四月廿二日分發各署訓令兩份、一爲通知獸醫養成所定於廿日起實施一般家畜診療、場所在南市場每日上午診療、假日休診、只收藥費、一爲知照大同二年、康德元年警官疾病次數大同二年警官二九六六人、罹病八八九次總占千分之三一康德元年警官二六二〇人、罹病四一七次〇八約占千分一五、罹病日數已減半、今後警官對於健康更應注意云

奉天法院旁聽記

良人不良頻施虐待 薄命婦請下堂

他不願離又說與人通姦 双方各執一詞辯論終結

李萬春瀋陽縣人、現年三十五歲、住城西馬三家子村、髮妻王氏、早故、於大同二年憑媒續娶婦劉氏爲妻、財禮六十元、過門後感情即不融洽、屢起衝突、去年舊曆臘月間、因細故口角、致將劉氏毆傷小產、因此感情愈形破裂、劉氏實不堪其虐待、遂狀訴瀋陽地方法院、請求離異、經推事李殿翔開庭審理、茲將當庭問答記下

問、李劉氏多大歲數

答、二十七歲

問、那縣人

答、瀋陽縣人

問、住甚麼地方

答、住城西馬三家子

問、因甚麼事請求呢

答、爲離婚

問、你過門幾年啦

答、大同二年十一月二十四過門

問、有媒人嗎

答、有

問、叫甚名字

答、叫陶濟舟

問、你今年二十九歲、大同二年過門那年是二十七歲才出聘嗎

答、我是孀婦

問、還要錢沒

答、有六十元錢

問、你們感情怎樣呢

答、過門十天內很好、後來就不好、小打罵不算、前年七月把我領到高粮地去要打我沒打、我到第六區警察署告狀、他看無法託不他叔叔李永潤說和保險再打我、我才回的家、臘月二十八日、他把我一脚踢小產啦、他就跑進城來要錢、也不回去、家事無吃無燒、我沒法子、進城找他、住在大西關大成客棧、第二天上街去找他可巧走到半道遇着他啦

問、在那裏遇着的

答、在沙子溝小飯館吃飯來的、有三個人同他吃飯、問我吃不、我說不吃、後來另與我一張棹吃的、因此他常說賣我、我也不敢多吃、我害怕要走、他把我送到姓任的孀婦家去、說叫我看戲去三毛錢一張票到戲園子不多時候、在館子吃飯的那兩個人也去啦一見我指指劃劃的、我看不好就走啦、我到小南關連到老媽店住的、本萬春轉身又出去啦、到警察分所報告說我有姦、還被他堵住啦、警察傳我去的問明理由、還打李萬春二人十手板、打完就說滾蛋吧

問、你告狀是爲離婚嗎

答、是

問、李萬春多大歲數

答、三十五歲

問、那縣人

答、瀋陽縣人

問、住甚麼地方

答、城西馬三家子

問、李劉氏說的話你聽着沒

答、聽見啦、一概胡說、前她是新台子李六的女人、已經嫁三家、到我手、老唐家的媒人

問、有婚書嗎

答、有

問、你在警所報告姦夫有這事嗎

答、有警察到來、姦夫跑啦

問、她與你離婚你願意不

答、不願意

問、你說她與人通姦、你怎還要她呢

答、當初我也花錢啦

問、你既知道她嫁三嫁、你怎麼還要她呢

答、(未答)

推事宣告、本案今天辯論終結、畫押下去吧(閉庭云)

教廳派員視察 各地師範學校

奉天教育廳於四月廿二日奉到文教部訓令、爲徹底明瞭全國各省區立師範學校內部實際情況起見、特派部員王維常往南視查各師範學校其行程規定如左

廿二日至四平街師範

廿三日遼源師範

廿四日視查奉天男師範

廿五日視查女師範

廿六日往東豐縣

廿七日視查師範學校

廿八日自東豐赴海城

廿九日海城省立師範

卅日自海城赴鳳凰城並視查師範學校

五月一日赴安東視查男師

二日看擬設女子師範

三日由安東赴錦州

四日視查男師範

五日同擬設女師範

六日往凌源師範

七日由凌源赴承德

八日視查承德師範

九日承德女師範

十日返凌源、十一日由錦州返京、十二日抵京該廳奉命後即刻通知本市男女師範並各縣師範學校詳細引導視查闡吉、黑、各地更另派員同時往查云

洮安

警務局招領失馬

本邑警務局佈告略、稱據五署呈署長呈送前自衛剿匪、打獲匪馬一匹、至今無人認領、故示週知、如有被搶失馬者速到局認領、而免捐失否則逾期標賣、充賞等情、惟有失馬者盡速來認、亦無費用、勿須躊躇致失機會云

聖駕回鑾期迫 施行嚴重戒備

皇帝陛下御訪日回鑾期迫、本埠軍警當局於昨十九日起夜間於各要衝駐卡、施行嚴重之戒備、對於旅店妓館及其他遊藝場所、重加檢查云

營口

不准私用硝鹽 查出定懲不貸

本埠鹽務緝私局局長汪福榮氏、近鑑春暖野外各地鹽灘邊硝鹽叢生、誠恐有不知清潔而偷用者、毒質甚大、有害衛生、倂影響鹽稅之收入、曾經三申五令在案嗣後如被查出、決定嚴懲不貸、該局長已於昨十七日佈告週知矣

新京

官民萬餘人齊集運場 植樹典禮盛況

鄭大臣金市長等均有講演 當場頒紀念品及植樹淺說

中央四機關、新京特別市、公同主催帝政第二回全國綠化運動之四月二十一日午前十時植樹節大典、籌備情況已誌本報、查當日(廿一)上午九時三十分許、中央各部院大臣要人、如鄭國務總理大臣、張實業大臣、丁交通大臣、馮司法大臣、趙民政部次長、增參議實參議、金特別市長、阮建設局長、及市民代表王荊山、史煥亭、董廣、楊連芳、市商會領袖各法團、各學校、新聞界方面賓澤民張步雲、以及全市官民、仕紳淑女、到場參加者數萬餘衆、斯晨天朗氣清、惠風和暢、於熙熙攘攘之中均齊集於首都南嶺運動場、舉行全國一致之植樹典禮首由司會者報告大會順序訖即爲金特別市長、登壇演說開會之宗旨、次爲張實業大臣演說植樹之淵末、並我國進行造林之情節、及國際間注重森林研究植苗之必要、再次則爲來賓之演說、爲鄭總理大臣以來賓之資格登壇演說造林之需要、更有三年樹木、十年樹人之講詞、概爲主張愈速愈妙、喚起青年努力奮勉之寓意也最次有阮國務建設局長之演說訖、全場一致恭唱國歌、三呼萬歲畢依照固定之順序、全體赴場外植樹、復還定位、依次舉行閉會式、當場頒發植樹淺說、並紀念品之後於整齊嚴肅、官民歡暢之下依次退出式場、茲將新京特別市長金武之氏之長篇演說詞列下

今天是我國植樹節、全國各地同時舉行植樹典禮本市爲首都重地對於此種盛典、更宜熱烈舉行、以爲全國之倡今天蒙諸位高官紳貴、以及各界士女踴躍參加、可見官民對於植樹節典禮之重視、敝市長不勝欣快光榮之至、查植樹造林、可以調和氣候防止水旱、並能生產木材、供給燃料、以及造成多量之副產物、其利益之大、指不勝數、所以東西各國、對於植樹運動、無不竭力從事我國地處溫帶、氣候土質、不燥不濕、最適於植樹事業、可惜近年以來、國人不明此義、不但不能增植、即舊有之森林、亦均任意砍伐不留枝蔓、致使全國各地童山濯濯、水旱風災、無以防護、長此以往、何等可惜我國自建國以來凡百庶政、務謀革新、植樹爲富國要圖、故政府竭力提倡、每當植樹節日即通令全國如期植樹、尤恐遠地之民不明此義、乃編印書冊、廣爲宣傳、其用意之深、勸獎之懇、雖庸夫愚婦亦當心領神會故從今而後、全國各地必能家論戶曉、群起仿行、則十年之後、全國森林必大有可觀者、而水旱風災遂亦不足爲患矣、茲當盛典開幕、畧進一言甚願全國人民勿以此事爲具文敷衍了事、坐睬富國之圖、則國家幸甚、人民幸甚云

竹內總廳長返奉

新京訊、奉天省總務廳長竹內德亥氏、前曾因公來京謁見關係方面要人後、旋於日昨(即本月十九日)午後四時搭乘南滿急行列車返歸奉垣云云

春風高燥 火星肆虐

一日火警四起

時值春令、狂風怒吼、兼罕雨水、物質乾燥、已達極點最易起火、偶一失愼、就要遭回祿之憂、詎料於本月二十一日、發生火警四起、一係南關警察署管界內、南關街某商號、一係四道街警察署管界內西三街長順祥商號一係長通路警察署管界內、東五馬路厚德福阿片零賣所一係鐵道北孟家橋分駐所管界內、興順街門牌十五號張家大車舖、於午後七時四十分起火當時狂風甚厲、火趁風威、紅光燭天、並延燒西隔壁製造鞭子舖、東隔壁鐵匠爐、計燒燬房屋十間、大車數輛、至九時二十分、始行救滅、損失頗巨、其餘三家均由消防隊赶至先後救滅、寄語一般市民們、烈火無情這個時候對於火種、不可不十二分注意、而免發生意外也

李司令視查防區

中央地區司令官李文炳中將頃爲視察轄區駐軍風紀、軍紀及地方情況起見、特於日昨午前十時、率同本部參謀副官、軍需、軍醫、教官等十餘員、搭乘滿鐵亞細亞號特急快車逕赴四平街轉道洮遼各地視查、隨時隨地檢閱彙冊、以憑參考

被匪殺害之 趙國賓靈櫬

運回故里訊

新京電業局營業股長趙國賓氏、全家三名前於月之十五日被因賊殺害一節、詳情已兩誌本報、查被害者趙主任之生前、同寅親友等、爲趙君超速辦理身後事宜已於二十日諷經二十一日發殯當日午後三時許即將趙之靈櫬送至車站運還故里安葬云

舒蘭縣第五區 股匪之猖獗

吉林舒蘭縣、地處邊陲、其交通消息、素稱不便、頃據可靠消息、謂舒蘭縣第五區地多山林、距縣城百里之遙素爲股匪盤踞之淵藪、前月末有匪首報字訪友者、匪衆百餘名、乘夜進襲五區警察署、並放火搶掠、劫奪槍支與警官交戰、後經官兵趕到該匪等始被擊退、更聞當時第五區署長、被火負傷赴舒蘭縣城治療云云

洋畫展覽會 又續開三日

我國洋畫界老手劉榮楓君、前曾假頭道溝紀念公會堂、開催個人洋畫展覽會、頗得各界人士之贊許、等情已誌本報、現由鄭國務總理大臣主催、仍假新京紀念公會堂於本月二十二日二十三日二十四日三日間、開個人洋畫展覽公開出品一百餘件特別出品三百餘件想盛況定能倍蓰云

防止不法混跡 警署檢查行人

首都警察廳當局、爲鞏固地方治安且以我皇帝陛下御駕返京之期將屆深恐一般不法之徒混踪、特於日昨督飭市內所屬各警察署、舉行檢查行人、由午後八時起始至十時始行解除云

安東

皇帝陛下訪日 慶祝聯歡會 邀各機關參加

滿洲國皇帝陛下訪日慶祝聯歡會特函邀各界參加盛會茲將公函列下逕啓者吾滿洲帝國皇帝陛下於四月二日親幸隣邦日本帝國、以謀日滿親善、日夜躬親盡瘁、實吾臣民所同深感激者也、如斯兩國皇上之聯歡、爲古今未曾有之盛典、吾等臣民、所同受光榮、不勝欣幸之至、當此佳期、本省當局與日本方面同志磋商使滿日官民、齊集於一堂、慶祝及謀聯絡感情、以表滿日親善之實際、以期効忠皇帝陛下於萬一、該日務期多數參加、以襄盛舉、是故謹請貴處、于以贊成、實爲至幸、此致台照、

附記(一)日期時間四月二十八日午前十一時三十分(二)地址鎮江山公園廣場(三)會費金票一元五角(四)主辦機關滿洲國方面安東省公署日本方面滿鐵地方事務所(五)會員入場劵發行所(一)安東省公署(二)安東總商會(三)滿鐵地方事務所(四)安東商工會議所(六)會名滿洲國皇帝陛下訪日慶祝聯歡會(七)其他滿洲國協和會於當日舉辦事項列左(一)利用安東市內各交通機關擴大宣傳日滿親善民族協和(二)夜間安東縣公署西隣第三小學校庭內演露天電影云

連載小說 **落霞孤鶩** (七六)

第十一 ——(張恨水著)——

所舉非人叨叨弄舌 相知者我脈脈傾心

一看江秋鶩時他也是緋紅着兩臉扶了棹子站住、鄧看守一看這種情形、心中便猜透了十分之八九、便問道：你這位先生姓江、江秋鶩答是問是什麼職業、答是教書、問多大年紀了？答二十五歲問、照說、這大年紀、還在念書啦、怎麼教書了？答、我已經畢業了、爲生活問題不能不找事作、問、你既是教書的教員、也不愁找着相當的親事、怎麼到敝院來領人？這一句話、問得有點費解釋了、江秋鶩心想、實說是不妥、不實說、一刻工夫又忍不出一個謊來撒、笑着答道：因爲……望了玉如很遲鈍的答道、因爲……我知道這位玉女士很好、這句話本也就極平常、而且玉如笑了鄧看守站着、那臉也繃得像鐵板一樣的緊、自聽了這話透出一絲絲來、不讓笑容也不知道她心裏怎麼會受了麻醉、頭剛剛擡起一點兒來突然又低了下去、一陣笑意由心窩裏直飛上兩腮、萬分忍耐不住、只得將身子一偏藏着笑了一笑、然後才趕緊回轉頭來、鄧看守明知兩下裏已十分願意的了、看他們這情影、倒也有趣、索興逗着玩玩、便對江秋鶩道、你府上還有什麼人呢？答、就是一個母親、問家裏有產業沒有？答、有一點、問在此地每月掙多少錢薪水、答不一定、多則一二百元、少則三四十元、日前由南方初回來、自然是少一點、但我相信小家庭的生活、總不成問題的、說着話、便偷看玉如的情形、如玉兩手都牽着衣裳角、用手指頭掄着、鄧看守又問道、江先生以前在北京待過嗎？答、待過、問到我們這裏來參觀過沒有？玉如心想、怎麼問上許多話便用手拉了一拉她的衣襟、鄧看守就低了頭輕輕的笑着問道：這人說的樣樣都合適太好了、恐怕話靠不住吧？玉如低聲答道：人家都是實話、鄧看守笑着點了一點道那末、你完全同意了、玉如微微點了一點頭、在點頭的時間、不覺又向遠遠射了一眼過來、鄧看守低聲道：這不是害臊的事情、你終身大事、就是一句話了、你可得說出來、玉如微微瞪了她一眼道：你這是存心……鄧看守笑了、便對江秋鶩道：我們姑娘同意了、你去預備公事罷、於是一步先走了出去玉如也慢慢的跟了出來、鄧看守引她走進了裏院門、笑道：我這該恭喜了、你們眞

中華棧新社開幕

眞正

旅客福星

自蓋新式洋灰鐵筋三層樓房

破天荒十大特色

大連常陸町三三、三七、四一、番地

大連奥町

本社電話長七九七一

樓上電話二一六四六

樓上 四二〇〇

棧櫃 五七四四

營口 電話長九四九

新京 中華棧 電話長二一七八

哈爾濱 中華棧 道裏電話四三一一五 道外運輸部電話二三八五 棧櫃電話一七〇二

青島 中華棧 東棧電話一〇三一九

房屋寬濶各屋皆有自來熱水洗臉盆站櫃大鏡躺椅銅床錦被電鈴西式大磁盆沐浴室由客自便分文不取自來水小便器自來水坐甬大便器客用信紙信封俱全冬則暖氣夏則風扇倍極完善應酬周到價廉便利報關上稅

大連市奥町中華棧

主人 張佩瑜

感謝瘦藥「梅古魯」(メーグル)

過胖者服用瘦藥「梅古魯」其所來謝函不單全日本即台灣、滿洲亦如雪花飛來

其(一)最初對於「梅古魯」以爲無多大之効然服用(二)星期果然顯有驚人之偉大効果故常遺笑於人之我的身體亦得均衡之好適矣此誠梅古魯之所賜也深爲感謝云云

東京市京橋區槳地ビル 發賣元 日本賣藥會社

大連 奉天 メーグル商會

各藥房均有販賣

振替東京四五八六三番

瀋陽電影院

廿一日起演 連演四天

聯華影片公司出品

神秘女明星 談瑛 最新作品！

良宵

性的本能、是否應該抑制？禮教與宗教的力量、是否可以克制一人性？本片提出這莊嚴的問題、讓大家來找一個答案、

本社啓事

逕啓者茲委任李存萬君爲桓仁分社長嗣後各界如有訂閱報章或刊登廣告者希與李君接洽可也此佈

求職近徑 短期職業專授

測量科 照像科

兩個月畢業、測量、製圖、日語報名費一圓、學費每月十圓備有宿舍、隨時插班、一個月畢業、學費、實習費、伙食費合三十二圓、男女隨時入學、詳章要二分郵票

奉天市小西邊門裏斗宮

滿洲測量學院

奉天打字專門學校招生

新生先期報名五月一日開課普通班速成班晚班共分三班每班以二十名爲限足額不收男女分室教授詳章函索即寄附郵票二分附設打字代書專打滿日公文函件呈請書表校址奉天小南關柴草市打字員專用各種書表講義又到了書到無多購請從速

總發行處鼓樓北章福記書局

奉天日滿打字學校招考第六期學員

請諸君良好打字技術又招生啦

年齡 十六歲以上卅五以下者男女兼收分班教授

資格 高小畢業或有相當學識者爲合格欲求專門技術者速來入校

手續 報名時須交已往畢業證書並報名費一元

修業 速成班兩個月普通班四個月畢業期滿發給證書

學費 漢文打字、日語、公文程式、草書備排列表普通班四個月學費二十四元雜費二元速成班二個月國幣廿四元雜費二元

待遇 本校長前在瀋陽警察廳充差多年與各機關素有聯絡擔任推薦本校畢業各學員成績優良品行端方者介紹在日滿各機關服務工作

宿舍 本校備有男女分別相當宿舍

授課 隨時報名隨時受課

地址 小西關祠堂分所對過樓房便是如要詳細簡章索附郵票三分即寄

安東

營水產局於大東溝 設立水產分局 局長及僱員均經委定 不日即可來安籌備

營口水產局、爲發展水產、便利公務計、因於安東設立分局一處、醞釀日久、玆聞關於大東溝設分局一節、已經議決、及委任鮑凌志爲局長、王維榮、劉煥章等爲僱員、現已支配妥協、日內即可來安籌備一切云

呈請撫恤 殉職團總

縣警務局、前以所屬第六區團總宮相超、月前因偕團丁十數名、赴各村催繳公欵、行抵大河村單家堡子、適遇服匪三省帮、該團總見事不佳、轉身回跑半里之遙、以致跌倒於地、旋被該匪追上開鎗射擊、彈由左腰穿入氣息奄々、又將團丁王忠田帶去、至宮團總受傷後、當送滿鐵醫院就診、月前十七日卒因傷殞命、警務局以該團總因公遇匪捐軀殞命、情殊可憫、乃於本月十日、具呈請由當局撫恤以慰靈魂於地下云

少女竟途中暴卒

縣市新民街分道胡同、住戶隋壽强、山東廣饒縣籍、家道素微、以勤儉自持過度、有童養媳郭氏女、現甫十三歲、年雖幼頗守家道、時往其姐丈家、與姐學習針織、昨十三日午後七時、由其姐處回家、距行抵十四小學校對過小胡同、忽跌於地、即口吐鮮血、移時氣絕、旋住家人得知、奔到已無力矣、查該女素無宿疾、似此暴卒、質之醫學家、當必有一研究云

省長提倡國粹 行將成立詩社

省長王玆棟爲注重國粹提倡詩文起見、特聯合同志、組織一漢詩社、互相研究、以發揚文學、現正與一般同志籌劃中、並聞最遲本月終當可正式成立、此後鴨綠江畔又多一文化機關云

一夜兩次匪警 搶金錢綁人票

安東市內新民街首、鴻玉福糧棧、昨十六日午後七時許忽闖入二人身着長衣頭戴禮帽伴稱買面、正議間、遂掏出手槍恫嚇、搶去國幣九十元金票三元、約五分鐘時間遂逃去、及報警追緝、匪已遠颺云

又訊同夜十時、附屬地橋洞回民李長發牛肉商、忽去匪三名、將李某綁去逃逸

一區蛤螞塘 匪綁票未遂 毒打婦人而去

縣一區蛤螞塘附近東站孔姓地戶婁某家、昨十七日晚、忽去匪十餘名、幸婁家父子爲預防匪計、因於場園窩棚住宿、該匪至其家搜綁未遇、旋赴場園窩棚搜索、門之間婁妻忽赴車站呼救、適該站警聞聲開槍、匪未敢久停、復返至婁家、將其妻毒打一頓、現已臥床、匪遂逃去云

新民

興隆汽車 途中被刼

本邑於月之十三日興隆長途汽車、由彰武縣載旅客共數十名回返新民、行抵中途突遇匪十二名、各持有大小槍將汽車攔住、當將旅客搶掠一空、遂向叢密森林中逃逸無踪、幸員役旅客人等均平安無恙得返新民云

發現刦路的匪人

本邑縣農會曾派會役董升三赴六區各村提取會欵、共提國幣六十三元、於月之十四日回縣、行至杜家船口、忽來步匪二名、一手持自來得手槍、一手持木棒、將董某攔阻、任其搜翻、僅將會欵六十三元盡數搶去、同行有縣街西首張興業劉貴、同興永糧棧趙凱、亦均被搶刼、該匪搶畢携贓逃逸云

三家的門牌 竟不翼而飛

本邑城廂警察署於前發放市內各戶木質門牌、因久被風吹雨淋、朽壞不明、鐵質門牌分發各戶置於門首、藉資易於調查、突於月之十三日夜間、市內中大街路南住之商號王床子、隆慶公、德義恒三家之門牌、竟不翼而飛、翌晨發覺、不知竟被何人窃去、按此門牌、是被賊盜亦無處變賣、不值幾何、是爲賊乎、抑爲陷害人歟、令人難測云

新市場將歸官辦

本縣北門外、經官商計畫、將闢一絕大市場、以期發展地面各節、業誌前報、玆聞此事開首時、曾經地主請求此地皮仍歸民有、官家如何計畫、如何監督、一聽其指揮之、惟箇人地皮、須箇人享受所有權、聞此呈上後、經當局再三討論、爲事權統一計、應歸官收官放、某處畫甲號、某處畫乙號、由官衙規定、俾商民自由請領、方合市政制度云、若然處於市場中心之地主當然利市三倍、語人能興地、地能興人、詢不謬

海城

巡捕長轉勤本署

常駐附屬地之大石橋警署巡捕長郭士順、此次因警界大異動、現已奉命、調回本署服務、至海城之事務、仍長川往來本城、各界以郭氏在此已歷三年之久、對於平素感情頗稱融洽、故於伊轉勤之際、除設宴餞別外、並擬影以存紀念云

興城

爲期杜絕匪徒潛藏 路旁禁種高禾 縣署奉令後佈告村民凜遵

興城縣公署、案奉錦省公署訓令、嚴飭管轄區境、對於鐵路兩旁五百突以內、及國道百突以內、均不准播種高粱、以年來青紗障起之際、土匪蜂起、萑苻不靖、閭閻不寧、殆以高田、有以使之然也、況鐵路與國道關係尤爲重要、爲保全計、則高田當在禁種之例、爲此佈告、商民人等一體凜遵、如有陽奉陰違者、一定必從重懲處焉

春季清潔檢查 五月一施行 縣署已佈告

月之十六日本縣公署張貼佈告、仍照上年成案、對於衛生一事、必須積極進行、以各種瘟疫、多由不潔所致、性命攸關、良非淺鮮、如瘟疫蔓延各地、傷亡之事、駭人聽聞、最關緊要、孰甚於是、自應溯本求源、防微杜漸、預防之法、莫如以清潔入手、使微生物無由而生、則疫病自絕、所以嚴令商民人等、務要一體力求清潔、實行春季大掃除、事關公衆衛生、詎可忽視、佈告之後、著即積極進行、定於五月一日爲檢查之期、屆期當必認眞檢查云

東豐

頒發植樹宣傳畫

本月二十一日爲植樹節、全省各地一律舉行造林事宜、業經省公署籌畫進行中、玆聞中央實業、民政、文教、軍政四部、爲闡明造林意義、喚起民衆注意、特共同繪製造林宣傳畫三種及註語、有樹可安居、無林被風襲等字樣、印刷美麗、寓意深奧、安東省署已現收到、除轉發各縣外、並張貼市內、以廣播民衆得知

春風怒號祝融肆虐 空前之大火警 延燒二百餘戶損失頗鉅 市民對火燭可不注意哉

東豐縣城東關飛頭街、老熱闈街路南李大院、房東名李福新、院內有住戶係蘇花舖營業、執事人不詳名姓、於本月十六日下午一點二分鐘、由蘇花舖屋內起火、青煙透九霄、火煙紛飛、大有不能挽回之勢、後經報告消防署、該署接報、招集全班署員救火組、趕至現場、努力撲救、有一小時之久、火始平熄、燒損瓦草房三佰壹拾貳間、連營業損失、調查數目、大洋八萬餘圓以上、民戶二百七十餘家、現無住宿之處、調查李福新自已瓦草房七十六間被燒、剩三間已不堪、除去被燒李福新之產草舍皆無、由李大院內起火、直燒到向陽門內路南、住民張姓之女、在道德會念書、該女看火光落在屋內、此女跑出、復又返回進屋裏取書之際、屋內煙火滿屋、將女燻倒、亦被火燒死矣、今後如再有不慎失火者、決以重罪處罰、希一般民戶急應注意云

分赴各區村施療

東豐縣公署復興會議表決、面重人民生命、擬赴各區村施療、責成衛生股長楊程遠、醫官李子安檢點存有各種西藥、以便施療、如不足用時、可急速購買、諒不日必隨復興宣撫班前赴各區村施療云

吉林

零賣所偷售私土

吉林城內二區界仁書堂胡同太平館鴉片零賣所、執事人柳毓英、因偷售私土、前經專賣公署緝私官等查出、現經專賣總署批令、於四月十三日起至五月二十日止停止營業四十天、現已傳知該零賣所停售云

佃戶請緩繳租欵

旗地佃戶王子陽呈省署請至秋後照繳租欵一案、聞省署批准、由四月一日起緩期一個月、如數清繳、勿延以示體恤云

政府體恤商艱 零賣所押金 七月一日減輕

據聞各省縣區承辦鴉片零賣營業者、均須先繳押欵五百元方能許可進行、業已實行二年之久、近以民窮財疲、市況蕭條、政府體恤商艱、爲減輕商人擔負計、將押欵五百元退給該承辦人四百元、只留一百元作爲押金、聞實行之期、定於七月一日云

牛莊

張署長克盡厥職

五區警察署々長、張鐵航、辦理春季大清潔、派衛生隊挨戶清查、令商號門前、設立水桶一個、每日街面洒水、一塵不染、復以布告商民人等、格外預防火險、當此風高物燥、派警按街梭巡、自開正以來、迄至今日、本城並無被災之戶、商民人等安居樂業、此皆該署長之所賜也、肥料糞夫、均在圍外隙地堆積、以重衛生而免傳染云

沙河

楊村長勤勞村政

瀋陽縣第三區東大房申村長楊景春、由康德元年被選以來、整頓村政、日見起色、以公會花消、力求節儉、凡村公所一切設備、應有盡有、經辦文件表冊、逐項立案存查、實與官方無異、作事不辭勞怨、組已待人、對於支出會欵、按月表報、區縣備查、並分發各副村公佈、其餘各項、來文辦理年餘、有條不紊、誠一般村長望塵所不及、本年三月間滿期、固辭未獲、旋經各村董等保留連任、已允暫爲承乏、待賢、查該村長成績、固屬昭然在人耳目、而各村董亦具有知人之鑑、用當其才、村務進展、預期可待、惟查該村長歷充軍需、及各級文官、品學兼優、區區一村之政、無非小試長才、胸襟寬量廣、落落大方、實不負廉調查員考語所加、經驗閱歷、咸稱宏富、不可多得之村長云

春季大掃除 五月初實行 方法標準公布

滿鐵線沙河驛警官派出所巡査田中、黑澤二氏、奉令春季掃除、定期爲五月二日、實行清潔檢查、所有清潔手續、甚屬複雜、惟恐本驛各商民等、及時有臨渴掘井之虞、是以將清潔方法標準、先行張貼門外、俾衆週知、以免及時錯手云、謹將清潔方法標準列下

一、凡在房屋及倉庫內之所有各種家具物件、及可能移動之物、一概搬出不礙交通之處、將該房屋倉庫之內外掃除清淨

二、凡倉庫內所有多數物件、雖未必搬出屋外、將門窗開放、以通空氣、射入日光、將其倉庫內外掃除潔淨

三、天棚床下等內部、如能進入身軀之處、務要掃除潔淨

四、蓆子舖蓋衣服等、須曝曬三點鐘以上之時刻、惟有減變色等虞之物件、於屋內透風照乾亦不妨

五、將井泉及存放日用食品之處、如廚房塵芥箱、馬棚猪圈之處、或其附近、格外嚴行掃除、如有損壞之處、隨時修理

六、房屋倉庫等處、務期將門窗開放、流通空氣、射入日光

七、屋院內如有潮濕之處、必須搬運乾燥砂土石灰、煙灰等物舖墊、以資乾燥、而便殺菌

八、塵芥或其外之諸物、必要於無火災危險處燒燬、或集收箱內運至投棄塵芥場燒之

九、各市場旅館窰子理髮處、或因營業地跡等關係、易招不潔之處、特加注意掃除清淨

十、在市街地未設有塵芥箱者、急速設置之、以及有破損之塵芥箱急速修理之

十一、將前各項必須遵辦勿違

昭和十年四月沙河警察官吏派出所示

綏化

警隊搜查 五匪落網 並搜出槍支

本月十七日午前四時、警察一中隊長常海亭同巡官羅正相、帶警士十八名、赴北河套一帶搜查匪人、在江沿屯拿獲匪人李文秀一名、報字喜勝、趙才屯拿獲匪人何來春一名、報字八河通匪犯趙廷玉、嫌疑犯齊顯會二名、一併拿獲、並搜出德槍一支、洋砲五支、押解到縣局嚴加詳訊、依法處治云

又訊、於本月十八日午前十一時、警察一中隊第一小隊警士趙忠權報稱、有匪人宋占祥、報字德好、在平日軍帮爲匪、來城辦事、並有匪人王國喜、報字大老疙疸、張文波等二名、在匪首六龍諧爲匪、亦來街、除長聞報、當即同羅巡官、帶警六名、跟踪偵視至東南三道街肉市將宋占祥拿獲、東二道街慶和長門前東大街慶升店院內將王國喜、張文波一併拿獲、押解到縣局、嚴加詳訊、依法懲辦、連日獲五匪、足見局長用人適當云

阿城

鐵路國道兩旁 禁止種高禾

本縣阿什河車站、佈告鄉民在鐵路國道沿線兩旁不准栽種高植物、徒利匪人藏匿、有礙警備、早經取締在案、現值陽春初啓、耕種及時、故當局速傳諭沿線農戶、無論在已設或新設鐵道沿線五百米、及國道兩旁二百米之內、一律禁止栽種高植物、以杜匪徒潛藏、而維治安、現因各縣農已屆播種之期、故將此情徹底曉諭、俾各鄉民一體週知遵行云

自衛團檢出私槍

阿城縣第四區自衛團總載錫恩、於日前率團兵數名、檢查戶口、徹底清鄉、故在該團管境內、按戶清查、檢至樺皮川北屯、甲長盛世堯大百戶內、某住戶家、檢出之槍五支、子彈數粒、並捕嫌疑犯三名、昨已送交來局、現警局正在審訊之中、後情若何、訪明再誌

賓縣

萬國道德分會 已正式成立 正副會長產出

萬國道德會、賓縣分會長王岳宗、前奉萬國道德會、濱江省總分會、招開大會、聽王老善人、研究性理、及家庭教育、日昨歸來、函請縣長及各機關、並慈紳善士、在西街道德會樓下、開會報告一切經過情形、並講演性理心得、家庭教育、聽者極多、頗爲贊許、當場舉王岳宗君、爲萬國道德會賓縣分會長、譚啓東、馬興周二君、爲副會長之職、當即散會云

營口

戶口報告簿 禁私自販賣 各分所出售

營口縣公署於十六日發出一四號佈告、略謂關於新制戶口報告簿、前會飭令警務局等印製等情在案、原先樣式不齊、定價不一、易生流弊、刻已委天聚源印刷、每本三頁者價洋二角、二頁者一角、非常低減、以維商艱、商民人等、如有需用者、即到附近分所購買可也、不准私自販賣、切々此佈云

老牌貨品 物質優良 敬贈與你 請君鑒賞！

本行所製出双妹老牌化粧香品、物質優美、信用卓著、向蒙各界嘉許、歡迎購用、行銷廣遠、至深感謝、現為酬答顧客起見、特製備大幫雪花膏及多品、備贈凡將用完之双妹老牌雪花膏吉瓶彙足五個交到下列各處、即以同樣双妹老牌雪花膏一瓶奉贈、或將該雪花膏一瓶之同等價值改盛双妹老牌別貨、均任尊便、但所有吉紙須

(1)有双妹老牌雪花膏之原身商標紙

(2)有双妹老牌雪花膏錦蓋

(3)有加貼吉瓶換贈證箋三項完備

方作合格、滿洲國內廠家行及分學代理商零售家均有此項完備之貨品售賣、購買時如無第三項所列換贈證者、請向該售賣之家換正貨用老牌雪花膏。

尔界士女希為留意。

廣生行啓

總發行所　奉天城內鐘樓南　營口東大街　新京大經路　哈爾濱道外正陽街　大連監部通

雙妹老牌雪花膏　奉贈

秋農醫院

地址奉天南市場◎滿電話三一〇一號

診療科目　●內科　皮膚花柳科　●外科　耳鼻咽喉科　●兒科　產婦科眼科

附設戒煙　鴉片嗎啡　白面巴比　那兒等癮

不論年久癮重及身體虛弱者均可醫治不用瘋藥麻藥無痛苦七日至半月全癒、本院當今爲醫師多年見我國人等殊感困難今爲國人便利計自設醫院設備完善各種手術均能施行庭園寬闊植樹花木病室清靜備有澡堂自來水夏有電扇冬有暖氣隨時入院看護周到收費低廉

院長　苗秀新啓

百利戒煙丸

每瓶現洋兩元　輕癮一瓶重癮三瓶

德國百利藥廠出品本藥性質溫平不乾燥不升降不補瀉補氣益血通腸寬胃清火解毒消癖退癮令癮者將至重之癮棄如敝屣斃下愚亦決定悔悟而返矣

八大特色

一、準能頂癮、又能逐漸戒除、愈後百病不犯

二、決無頂藥毒藥、服後決不舌燥、全身發燒、面紅耳赤

三、癮除後決無瞳孔散大眼花之弊

四、癮除後增進男女生殖機能、定廣子嗣

五、陰天決不犯癮、愈後永無夢遺水瀉之弊

六、癮除後決不想再吸、即有吸者、聞之必作嘔作吐

七、免去注射之苦、倘消毒不完、致有膿瘡之患

八、在短期間內將癮戒除、照常工作

總經理　奉天小南門裏東路　興記大藥房

奉垣各大藥房均有代售　外埠函購酌加郵費兩角

感謝奉天大西門外振華醫院戒煙神速

敝人身體孱弱精氣虧乏之故於無可奈何中每吸鴉片少許爲之一時快慰時久愈弱而癮已成痛苦倍甚實無人生樂趣經友介紹於振華醫院該院長以成春妙手掃除多年蛇蝎苦累癮病霍然而愈毫無痛苦飲食倍增身體日壯敝人無以爲謝特鳴報端以表謝忱

鳴謝人奉天十間房孟卓生

請用無綫電受信機及免費檢查

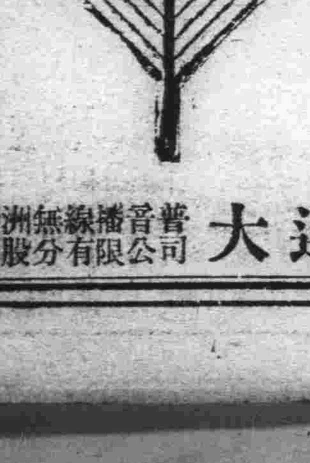

滿洲無線播音普及股分有限公司　大連營業所　大連三河町一•八番　電(二)3776

體育 (週刊之二)

德國世界運動會場 今年冬竣工
週圍看台可容二萬觀衆 德對選手代覓優良職位

柏林通訊、一九三六年世界之眼光將再注向柏林、因第十一次世界運動大會(阿林比亞大會)將在德京舉行、此非德意志一國或歐洲之事、至今已有四十六國報名參加、按其意義之重大、故會場亦應有巨大之建築以達大會之目的、記者特訪籌備會秘書長蒂姆博士、探詢一切、據談如次

▲工程浩大 蒂氏云、建築阿林比亞大會之工程、按原定程序、積極進行、吾人不可輕視、會場之面積為一三〇黑格達(二格達合華一畝餘)處處皆須建築、因此會場之建築、誠一巨大之工程、場中之帝特立愛克Eetrick看台、地基已按序準備、約今年可以竣工、然後即從事內部之建築、原有細心作成之運動場、亦能應用、至開會時之大會場及道經之地基、今冬可告完成、至一九三五年終即可全部竣工、游泳地已着手建築、現其中之一部份練習塢已告落成、今決於首次在柏林開闢紅色炭灰跑道、鶴克場(Hahoy)現已動工、並建築七十六尺高之鐘樓、阿林比亞鐘懸於其上、此鐘係由博河默鑄鋼廠所捐助者、近已鑄成矣、跑馬場亦已準備、動工其中之馬厩則、於今年可築成、然後繼續栽種花木、鋪設草場、場中建築之最偉大部份、為帝特立愛克觀看台、可容二萬觀客、現已畧備形、並可供大衆獻藝之用、如在此亦有運動器之設備、術比賽等等、此處尚有專比賽場以花崗石鋪成

▲女子宿舍 運動場中尚有一部份女子住宿之所、及運動會台之一部、已經完成、此外於德意志運動場中將建一輝煌之圓形大廳、圓形為著名之工程師威爾納、馬斯所製現已漸次實地施行、使為一九三六年柏林成為世界最大之運動設備塢德元首希特勒、因鑒於此短時期內、其工程已有如是之進展故期對於各種工程、甚為樂觀、雖多數專家、以其中之各種問題、至今尚未完全解決、然此種懸案、吾人當設法解決之、使全部工程得以調和、現致力於此種大工程者、其數足有一萬二千人之多、今年需人之處更多、惟除關於純粹建築上之問題外、現尚有內部全體之裝修、如程序單應山五種文字印成、至一九三五年如大會辦事處築成時、則全塢建築及其他一切、亦已完備、關於此種問題、大部現已解決矣、總之吾人成完成阿林比亞、不僅以外部建築告成而已、即大會凡應數行之工程中各項運動、亦必盡一己之能、竭力為之

▲德國選拔 者記又往訪籌備會監督主任布施、詢問選手之選拔與訓練問題、據談、吾德意志之阿林比亞競賽員、仍按原定程序繼續訓練、惟此種訓練第須注重阿林比亞比賽正式開始時、能有特殊之表現、平素冬季仍在鶴克場訓練、及至夏季仍在此塢決賽所有阿林比亞參加員、亦將刻苦訓練、依一九三六年、可得其最高形式之表現、參加各員無論於任何情形之下、均應更迭拔粹、堅忍決戰、因凡有決鬪心者、其人必有目標、自可於阿林比亞場中以遂其目的、而能獲得為選手之人且有其高碩之聲望

▲特別訓練 然後施以特別教訓、以循環賽跑或各種輕巧運動比賽、游泳比賽、而選出全國之假定冠軍、此乃最可能之事也、各受訓之訓練員、負有社會立場之義務、對參加比賽員須加以鼓勵、例如參加比賽員中有仍在失業狀態下者、應代為覓得相當之位置、技術優良者、與以更好之職業、此固吾人不可忽視運動之心理要素也、惟此次須按序合法訓練、比賽表演時各項演員、預備甚多、故可隨時調換補充、因各演員隊中、有自始至終不令其自知參加運動與否、俾免卸除其心理之責任、一九三六年之比賽程序由比賽學校及評判所負責施行、評判所因各種運動之不同、分成各種評判團、均由專家分別組成、若至阿林比亞預賽時、可由評判團選出最優代表隊、去年(一九三四)訓練之成績、顯見增加、因各訓練員所走之路線、甚為正確、此其進步之證據也、但中國之阿林比亞選手、現仍不確定、因後進之運動家有強烈之突進、至大會開一幕時、倘當有飛躍進展、若一任各選手時時有堅固之地位、則老選手必將阻止後進者之地位、且將防止其特殊之努力以維持自已之地位、若至一九三六年阿林比亞大會開幕時、以吾人之確計、則各種準備情形更益完善矣云云

德國添設體學院

▲頒發體育博士等位 柏林訊、德國各大學以後、將頒發體育博士及體育學士學位、漢堡大學已首先添設體育學院

第五屆上海萬國運動會
●體會召開代表會議●

上海訊、第五屆上海國際田徑賽運動會、經去冬各國代表會議、決定延期至今年舉行、現由中國全國體育協進會召集僑滬各國體育機關、定於本月十七日(星期三)下午五時半、在中園舉行代表會議、討論本屆會務一切進行事宜云

英國著名網球明星 潘雷從事電影
已與雷電華公司簽訂合同 與女伶勞森女士破裂婚姻

好萊塢訊、英國網球明星潘雷於十五日與雷電華製片公司簽訂一合同、據聞合同中之條件於簽字後即可發表、潘雷本人避見新聞記者發表談話

紐約訊、據美國草地網球會職員談稱、潘雷氏只須不拍攝打網球之影片、即可不影響其業餘之資格云

倫敦訊、女伶勞森女士十五日稱伊與網球明星潘雷之婚約、於橫大西洋電話談話之後、已歸破裂、伊謂、「吾二人戀愛之為衆週知、使婚約歸於失敗、在開始時、似即舉措失當、此或因潘雷離我太遠之故也、十五夜吾二人談話一刻鐘、決定取消婚約、今日接潘來電、謂渠將從事電影、但余與本國關係深大故雖有赴好萊塢之約、亦不欲離此間」云

滬中華田徑隊 將與白虹對抗
二十八日會師申園

上海訊、中華體育會田徑隊自無錫三角對抗獲勝後、即有出戰白虹田徑隊之議、惟白虹因無相當日期、一時不克實現、茲悉國際三團體運動會、原定本月二十八日、(星期日)舉行、茲因他故、暫時轉期、白虹總幹事康孔照擬將是日改與中華對抗、刻已得同意、決於二十八日双方會師申園

運動學
阮蔚村 (續)

最後人於行運動、依其目的、對運動之方程須有變化、譬如有藉運動為治療疾病者、有藉運動為增進病後之康健者、有藉運動之種類為鍛鍊心身者、有藉運動為娛樂者、運動之目的既不同、則其運動之種類與方法、當然須有不同、如運動之於學級團體指導與私人個人之娛樂、則於選擇之標準、當然有不同也

第六章 運動之分類

運動(Sports)之分類、一種為遊戲(play)其目的係在娛樂、一種為競技(Games)其目的及意義與遊戲不同、並多少含有組織、性即所謂之(organized games)是也、體育(Athlitics)者其中雖亦中頗有顯著之特質、遊戲(play)包括在內、然其s中之遊戲、尚以要求身體之極度努力為一條件、總之須以全速度、全熟練全力全持久力而遊戲也、競技(Games)者當然更屬於一種拚體力之運動也、然其用方及用途則有不同、普通則皆稱為體育運動(Athletic Meet)為其代表事實、嘆矣田徑賽不過僅為Athletics之一部分外運動、運動(Sports)者乃表示野外運動、例如遊獵及捕魚等是、今日特將意外廣大之足球網球等戶外運動均例入Sports內、運動之分類、大體如上所述、但今日之運動種目依各運動家之嗜好及習慣確難區劃其何種屬於遊戲及何種屬於競技

其次之問題、為業餘與職業運動之分別、從事於業餘運動(Amature)者、稱為業餘運動家、純粹之業餘運動、為以娛樂及社交為目的者、受金錢或為運動指導者稱為職業運動家(Professional Sportsman)吾人之從事運動乃以鍛鍊心身為目的故須獎勵業餘運動家、對受取金錢之運動者、應認為一種不正當之行為、據業餘運動規則上所排斥職業運動之理由、為職業運動能阻礙一般體育之普及、若職業運動家參與業餘之競賽則可壟斷一切、優勝自屬易事、一方則業餘之運動者趣味為之減抹、體育因之無由而發展、故業餘運動與職業運動兩者不容混合

第七章 運動與體力

兒童於滿九歲至十四歲時宜施以適當之運動、但兒童在九歲以前、因發育尚屬幼稚、故只可施之以遊戲、不可令其作競技運動、既九歲滿届、則兒童之肌肉筋骨乃漸趨強固心臟肺臟及神經系統亦有顯著之發達、故遂堪相當之運動、特於此時、兒童多富有模倣性、並常有巧知機敏之風、此時實為適於競技運動之時、在此時間、若令其習推鉛球及投標槍於良好之導師、則其模倣性特大將來定可造成々功之基礎、一般體育家多認兒童此時習投標槍過早、但據著者之意見投標槍之技術、非從童齡時期而學習、則將不易成技、殊以小學四年級以上之學生學社學之體育有特別關聯、使學生最好小學校之高級、能見到種々之運動、如足球監球及短距離賽跑、均係易行而且須提倡之運動、此際又係男女生春機發動之期、可借運動、而補助其體育發育之缺陷、每見高小一二年級之學生、其短跑之速率特大、(以體力平均計)可見其際為其身體發育最速之時、短跑名家基礎之成造、無非係成於此時

上海發起選舉「運動皇后」
錢行素楊秀瓊最佔優勢

上海訊、上海體育書報社與華美僤公司合作發起選舉之『中國運動皇后』、自公布以後、投票者異常踴躍、據日下統計、以錢行素楊秀瓊兩小姐、最佔優勢、聞投票將來得中者、將由書報社贈送運動皇后答一名照片一幀、以示紀念、投票地點馬浪路覺一里四號該社、日期無多、投票須從速云

世界各國田徑最高紀錄統計 (續)

捷克

項目	記錄	保持者	日期
鐵餅	四六米六八	道達克	一九三三
標槍	六五米三五	克拉遜克	一九三三
鏈球	四七米六九	諾退克	一九三三
瑪拉松	二點三六分三秒	略克司	一九二九
十項	六七一四、〇三	克拉丘	一九三二

芬蘭

項目	記錄	保持者	日期
百米	十秒六	印保內、哈魯梅	一九三二、一九四二
二百米	二一秒八	司道蘭特寬勒	一三九三
四百米	四八秒三	司道蘭特寬勒	一九三三
八百米	一分九三秒三	米喀㗊	一九三三
千五百米	三分五二秒	拉路格	一九二八
五千米	一四分一七秒	李智年	一九三一
萬米	三十分六秒二	諾米	一九二四
高欄	十四秒四	蘇司退特	一九三一
中欄	五三秒九	耶耶維能	一九三四
四百米接力	四一秒	芬蘭隊	一九三一
千六百米接力	三分一九秒三	芬蘭隊	一九二三
跳高	二米〇一	叩道克斯	一九三四
跳遠	七米五一	道拉毛	一九三四
三級跳遠	一五米四八	支勞斯	一九二四
撐竿跳高	四米〇三	林德路特	一九三一
鐵球	十五米九二	K耶維能	一九三二
鐵餅	四九米六八	叩道克斯	一九三四
標槍	七六米六十	M耶維能	一九三四
鏈球	五三米七七	鮑厚勒	
瑪拉松	二點四三分五五秒六	布拉歐門	一九二三
十項	八二五五四、七五	A耶維能	一九三〇

英國

項目	記錄	保持者	日期
百米	十秒六	阿布拉罕姆	一九二四
二百米	二一秒二	阿普魯加德	一九二八
四百米	四七秒六	立敦	一九二四
八百米	一分四九秒八	漢普遜	一九三二
千五百米	三分四九秒八	拉占羅克	一九三三
五千米	一四分五四秒八	愛根生	一九三一
萬米	三一分〇二秒四	修拉普	一九〇四
高欄	十四秒六	芬立	一九三三
中欄	五二秒二	巴立	一九三三
四百米接力	四一秒四	英國隊	一九二八
千六百米接力	三分十五秒	英國隊	一九三一
跳高	一米九六	丹那	一九二九
跳遠	七米三七	阿布拉罕姆	一九二四
三級跳遠	十四秒八四	鮑司	一九三四
撐竿跳高	三米九六	瑪金司	一九二六
鐵球	十三米七二	郝德蘭	一九三〇
鐵餅	四十米〇三	貝司特	一九三一
標槍	五三米四二	道林布魯	一九二八
鏈球	五六米〇八	奧卡拉剛	一九三一
瑪拉松	二點三一分五	菲利司	一九三二

葡萄牙

項目	記錄	保持者	日期
百米	十秒四	修勒	一九三四
二百米	二一秒	叩古阿克司	一九三三
四百米	四八秒三	巴路西	一九三四
八百米	一分五二秒	修鮑	一九三四
千五百米	三分五二秒六	修鮑	一九三三
五千米	一四分五五秒	喀林	一九三四
萬米	三二分一九秒	喀林	一九三三
高欄	一四秒七	阿魯布立西	一九三三
中欄	五四秒	阿魯布立西	一九三三
四百米接力	四一秒六	布達爾司特隊	一九二八
千六百米接力	三分二六秒六	匈牙利隊	一九二八
跳高	一米九五	鮑德亞	一九三三
跳遠	七米四九	巴倫	一九三三
三級跳遠	十四米七四	巴克沙魯瑪西	一九二一
撐竿跳高	四米〇三	支夫喀	一九三四
鐵球	十五米四三	達拉紐	一九三一
鐵餅	五十米七三	立梅茲	一九三二
標槍	六七米七七	瓜勒遂丘	一九三四
鏈球	三九米七〇	姆頓	一九一四
瑪拉松	二點四四分〇二	克蘭鮑士	一九三二
十項	七六五〇八秒	巴克沙魯瑪西	一九三一

挪威

項目	紀錄	保持者	日期
百米	十秒五	安德生	一九二七
二百米	二一秒六	安德生	一九二六
四百米	四八秒八	孫海特	一九三四
八百米	一分五三秒六	約翰遜	一九三三
千五百米	三分五六秒五	姚根生	一九三四
五千米	一四分五三秒一	鮑貝推勒特	一九三四
萬米	三一分四〇秒八	布勞提	一九三三
高欄	十四秒七	阿魯布立希	一九三三
中欄	五四秒	阿魯布立希	一九三四
四百米接力	四三秒一	培魯根市隊	一九三四
千六百米接力	三分六秒四	澳斯麓市隊	一九二二
跳高	一米九七	哈叩蓀	一八三四
跳遠	七米五三	貝流	一九三四
三級跳遠	十五米〇九	道勒	一九三四
撐竿跳高	四米二五	侯夫	一九二五
鐵球	十四米九九	紐魯蓀	一九三三
鐵餅	四七米四二	施推內勒德	一九二九
標槍	六七米〇四	曾兌	一九三二
鏈球	五十米三九	施推內勒德	一九二八
十項	七五九〇、九一	納道依	一九三四

波蘭

項目	記錄	保持者	日期
百米	十秒七	道魯亞諾夫司奇	一九三一、一九三二
二百米	二二秒	道魯亞諾夫司奇	一九三四
四百米	四九秒二	寶道夫司喬	一九三三
八百米	一分五五秒	叩司道列司喬	一九二九
千五百米	三分五四秒	克叟眞司奇	一九三一
五千米	一四分四〇秒六	克叟眞司奇	一九三四
萬米	三〇分二秒四	克叟眞司奇	一九三二
高欄	十五秒五	道魯亞諾夫司奇	一九二九
中欄	五四秒二	叩司道列司喬	一九二九
四百米接力	四三秒四	波蘭隊	一九三一
千六百米接力	三分二三秒四	波蘭隊	一九二九
跳高	一米九六	布勞錫克	一九三二
跳遠	七米三八	諾圭克	一九三四
三級跳遠	十四米九三	魯克郝司	一九三四
撐竿跳高	三米九十	施耐德	一九三二
鐵球	十六米〇五	郝里亞司	一九三二
鐵餅	四五米九五	修德立奇	一九三四
標槍	六三米二十	米克魯特	一九三二
鏈球	四四米二十	遂濟克	一九二七
瑪拉松	二點三六分四五秒	弗萊亞	一九二六
十項	七八五三、二二	修德立奇	一九三二

應平壤體育會之邀 東華隊征朝鮮
一行十九人在韓比賽三場 然後遊覽日本名勝

滬訊、朝鮮平壤體育會、開會招待東華足球隊稱雄滬上、特電厚、邀赴韓比賽、一切接待均由平壤體育會擔負、東華已經允許、於十五日放洋遠征、茲將情形分述如下

△出征球員 東華征韓球員選定李寧、關洵安、馮運佑、李義臣、顧尚襄、陳洪光、陳家球、戴麟經、萬象華、陳公與、張金海、丁兆成、馮運和、尹政達、曹秋亭、中國權、及賈幼良等、以陸鐘恩任隊長、業已電達平壤體育會查照矣

△招待優厚 此次平壤體育會招待東華足球隊、已經核定費用四千元、切用途、隊員之旅費等項一切供中國各隊員赴韓、無論水陸車輪及旅館、均為頭等室、各交通輪車、並允半價收費

△比賽三場 東華足球隊到平壤、共計與該會之足球隊比賽三場、蓋業經預定十五日乘輪離滬、十七日到釜山、當天至平壤、十八日即舉行第一場比賽、十九日在韓休息一天、至二十日再比第二場、二十一日接連比賽第三場、三場比過、便到京城、至二十八日始自朝鮮動身、由下關乘聯絡船赴日本、定三十日抵達東京

△在日遊覽 三十日到東京即行留東遊玩、預定三十日至上野公園、及往日光京都奈良等地、各隊員到日、如本足球界要求舉行友誼賽、亦允與賽一場、五月二日到大阪轉往神戶、乘輪歸國預計在四日午後三時、可以回抵上海、此次足球隊之赴韓遠征、連同至日本遊覽、約計三個星期共二十一天

滬又訊、中國足球界之雄東華體育會本季獲得本埠優勝錦標、為三年連勝之不敗球隊、該會委員、宋子良、周守良、張佩神、丁雪忠氏、盛澤承、胡梅庵、盛鉛臣、等協議該隊之遠征問題、各選手等稱「欲往參觀日本櫻花」結果乃決定於本月中旬出發、前往觀光兼遠征、中國球隊之遠征日本(朝鮮)此為數年來之創舉、交通大學體育主任申國權、東華會幹事徐君厚兩氏及朝鮮體育會代表呂氏等協議、結果始能如是迅速實現、一行為監督陸鐘恩及馮幹事以下甲組全部、乙組三名、關當安、李寧、關洵安、顧尚襄、馮運佑、丁慶祥、錢佐芝、李曾、陳虞添、戴麟經、賈幼良等此次數、擬在京城比賽、平壤一次、然後赴日本與各大學球隊比賽、繼觀光完後、既行歸國

足球界創舉
東華隊先後 榮膺四金標
六對一勝猶太法商棄權 優游不勞而獲甲組亞軍

上海訊、東華足球隊雖經受罰、三球員不能出場作戰、但威風依然不減、一日在逸園迎戰猶太、以六比一大勝、綜計西聯甲組聯賽、九隊參加、每隊須相遇兩次、共須十六場比賽、東華雖尚餘三次未賽、但已得二十四分、高居首席、更以十四日賽法商之賽、法商自願棄權、於是又不勞而獲二分、共計已得二十六分、甲組錦標、已為東華所得、於是本季東華甲乙隊、先後榮膺史高塔盃丙組杯初級杯等四大錦標、開空前未有之新紀錄、而尤以華人從未染指之史高塔盃亦由該隊奪得實堪慶幸

東華大勝猶太

戰幕初開猶太逞勇 是日雙方戰況、並不緊張、良以兵力懸殊、成一面倒之勢、惟戰幕初開、猶太初生之犢、不畏猛虎、勃林蓋一擊呼嘯、率衆來犯、當時猶太五前鋒、合力攻城、東華於此頗為危急、幸賴關李兩衛及顧尚襄等、奮勇抗拒、救出險球、陳虞添覆得一球、傳遞與李義臣、順勢一腳、球急而速、甚為清斷、狄特律欲救無方、坐視該球入內、造成一比零之優勢、時為比賽後之二十分鐘也、又五分鐘、猶太隊非法撞人判罰十二碼球乃由顧尚襄主踢腳頭起處應聲而入以二比零佔勝、上半時四比零終局、猶太之隊連失兩球、亦圖雪恥、於是再度來犯、均經東華見將擊退、嗣李義臣又得罰十二碼之機會、奮力一蹴、詎因操之過急、竟越網而過、未獲命中、李義臣殊不甘心、抵軍奮鬭造成三比一、至三十五分、東華李寧被敵隊所襲、竟致受傷倒地、不得已出場休息、須臾再入應戰、嗣東華諸將再接再厲、合力圍攻、猶太於此、頗有應付為難之概、錢佐芝於亂軍中窺得機會、上前一腳、輕々入網東華以四比零取勝、下半時顧尚勤立功標榜時間之後、東華雄風依舊、李陳戴諸先鋒、大程雄威、猶太狄特律施展身手、撥球出外、因誤觸東華球員、至為裁判員罰十二碼、乃由顧尚襄主踢、成五比零、猶太隊見國勢垂危、不甘受鴨蛋之恥、急急加鞭、前鋒五將軍、勇往直前、塔克門腳底加油、L格林勃邊路發難、S格林勃盤球來犯、連越二道侍衛防綫、球入網底、關當安束手無策、索性客氣、乃成六比一、免吃鴨蛋、嗣後東華錢佐芝帶球直入、惜球飛太高、越網而過、而猶太雖有負隅作困獸鬪、卒無效果、最後賈幼良傳李義臣直搗黃龍、一蹴而入、以六比一終局、東華大勝

優游獲得亞軍

是日另一場甲組賽、法商與西捕、在申園交鋒、查西捕成績、僅少優游一分、是戰西捕若勝法商、則得亞軍、若負則亞軍為優游坐得、故西捕乃傾全力應付、無如法商頑強、不甘示弱、方戰來甚為激烈、結果法商以五比三勝、間接造福優游、亞軍遂為優游所得

法商自願棄權

十四日西聯甲組僅東華對法商一場、原定在申園舉行、茲悉法商自願棄權、故今日無比賽、東華乃再加二分、錦標已得、尚餘二場、恐亦放棄不賽、因東華十五日即須起程赴高麗比賽也、現甲組各隊成績如下

隊名	已賽	勝	和	負	勝球	失球	得分
東華隊	十四	十三	〇	一	六二	十五	二六
優游隊	十六	十	一	五	五四	三六	二一
西捕隊	十六	九	二	五	五〇	四二	二十
猶太隊	十六	七	二	七	四四	三八	十六
英尼斯	十五	六	三	六	四八	三三	十五
法商隊	十六	七	〇	九	五五	五五	十四
臘克斯	十五	六	一	八	四九	五十	十三
西商隊	十六	三	二	十一	三三	六二	八分
蘇亮爾	十六	三	一	十二	三一	七六	七分

魯省國術考報名者 突破千人紀錄
女性參加七人難能可貴 單刀寶劍銀盾琳瑯奪目

濟南通信、本省第三屆國術省考、於本月二十日起舉行、報名已於十一日截止、但各縣政府、國術館、軍警機關保送者紛至沓來、甚有僅持報名單未有正式團體保送公函者、遠道跋涉來濟、殊不易易、遂准予報名、至今日(十五日)止、人數已突破一千人之紀錄、將來或至一千三四百人、亦非難事、今日謁韓主席報告此種情形、孰以去年省考人數不過五百人、今年預算為五百五十人、現在來者踴躍超過去年一倍、一切膳宿服裝均發生問題、請示如何辦理云、韓氏當囑以選拔人材為主、大會舉行可先舉行預試云、故齊回國術館後、與籌委會人員商洽、於十八日早六點在國術館舉行預試、選取五百人、選中者二十日得參加省考大會、一方聘請評判人員、姚以价、(總裁判)楊松山、(中央國術館教務處副處長)、郝金佩(北平培才小學校長)譚夢賢、(軍委會參議)于鵬九(第三路軍總部教官)王子章(手槍旅教官)、王旭東(財政廳)、張子揚(龍口國術館長)、陳亞民、孫國幹、林玉田等、於十七日上午十點、先開以裁判會議、以分配工作、至於此次參加省考運動員先後到濟者已甚多、均住南關韓警官學校、女性報名者七人、亦難能可貴也、各方獎品送來者已甚多、茲將女運動員姓名、及今日止所收各獎品品名錄下、

▲女將題名 楊素卿(河北鹽山人、現住濟南、十七歲、拳腳、長兵短兵)劉錫安(歷城人、十六歲、拳腳、短兵)彭蔭桂(歷城人、十五歲、拳腳、短兵)金淑貞(歷城人、十六歲、拳腳、長兵)尤秀英(歷城人、十六歲、拳腳、短兵)孟蘭英(齊河人、十六歲、拳腳、短兵)張雲珍(齊河人、十六歲、拳腳、長兵、短兵)

▲獎品一覽 省府主席韓復榘大銀盾二十座、寶劍五十口、單刀五十口、銀質獎章一百枚、青島市長沈鴻烈大銀杯二、中央國術館長張之江錦標一、對聯三付、方旗一、第三屆國術專刊一百本、中央國術館體育專科學校方旗一、省國術館副館長寶來庚獎章一百枚、濟南地方法院院長盧益美銀盾一、高法院首席檢察官胡績錦標一、二十師長孫桐萱銀盾一、二十九師長曹福林大銀盾一、民政廳長李樹春大銀盾一、建設廳交通機械製造廠寶劍一、電話公司銀盾一、平市官錢局錦標一、山東省礦總局銀盾一、汽車路管理局長銀盾一、濟南營業稅徵收局長馬雲五銀盾一、公安局長王土琦錦標一、第一路民團指揮趙明遠大銀盾一、高法院長吳貞纘墨盒四、高級中學營業公會銀盾一、電汽公司銀盾一、裕魯當店白線背心一打、白神絲巾一打、紅頭毛巾一打、七節鞭一、商務印書館布額一、城內商會錦標一、民生銀行銀盾一、濟南地方法院周首席關鑄一、濟南市長聞承烈銀盾一、東綱公所錦標二、手槍旅長吳化文銀盾一、省府秘書長張紹堂錦標一、古蹟大觀十本、第一行政督察專員公署銀盾一、鄉村建設研究院銀盾一、歷城縣政府銀盾一、省賑務會銀盾一、財政廳長王向榮銀盾一、濟南市商會錦標二、健民正骨科醫長張文慈女士玻璃匾一、昌樂國術館教授馬鴻功錦標一、洛口商會錦標一

蘇聯廖科夫推鉛球 創世界新紀錄
成績為廿一米八十二公分

阿希卡巴特訊、蘇聯運動家廖科夫擲鉛球二十一米八十二公分、創世界新紀錄、廖氏復用雙手擲球、遠達四十米十五公分、為全聯邦新紀錄、彼擲斧四十六米五十二公分亦為新紀錄云

世界乒乓球錦標賽 比范貝爾榮獲冠軍

維也納訊、臺球世界錦標賽、在此間舉行、結果比國選手范貝爾奪得錦標、法國選手亞爾培次之、第三名係奧國萊舍、另一法國選手伽斯巴林、則居第四名

體育消息

▲大連震華棒球協會 ▲開始徵求基本會員 ▲有志棒球盍興乎來

大連震華棒球會、自本年改組後、即行極積活動準備一切、期有相當之發展與貢獻、茲者、該會更為造就棒球人材及擴大團體範圍計、乃開始徵求會友、應徵資格以素嗜棒球及有志者壯年或少年均可、茲將其募集簡章誌左

△大連震華棒球隊々員募集簡章

應募資格 素嗜棒球及稍有經驗者
募集員數 不限 年齡不限
報名處 連鎖街西崗商會劉煥彥及社崔長琳 本町通東京電氣會
報名期間 五月五日截止
報名手續 先將芳名年齡住所職業及電話番號詳細記明寄交上即之報名處即可
會費 每年金兩圓(分兩期交納)
練習場址 伏見台二中球場
使用球 硬球
練習日期 每週月、水、金日、四日滿電大野東一氏指導
關於其他一切詳細可直接到報名處訊問可也

學生欄

松樹十二小學師生 遊行宣傳植樹
逐條詳陳一切植樹利益 並曉諭愛樹必要的知識

松樹縣立第十二小學校校長許文桂氏、人品端方、學識德宏富、蒞任以來、對於教育事宜、非常熱心、校內設置井井有條、市民之兒童、送入該校者、莫不欣然色喜、本月二十五日爲植樹節、許校長同諸教員、率領男女學生列隊遊行市街、國旗飄々鼓號宣天宣傳植樹意義、增進民衆知識、並撒布傳單略謂許多的山脈、橫豎的佈滿在我們滿洲國之內了、可惜半是禿山、這都是對實業缺欠研究、加之人民不知造林的價值、竟將有用的山地漠然置之、我國現在極力提倡綠化、(就是植樹)費盡心血向各處宣傳、可見國家爲民謀利之心的貼切了、但是我們要簡單的把造林的利益討論一下

(一)房屋和日常用的床榻桌椅器具燃料等、及交通的橋樑舟車、和農用的農具、沒有不用木材的地方、此外用處是很多的

(二)各種樹木都有副產物、如漆料香料染料、輭木樟腦桐油、松油、樹脂等、都出在樹上、並且是我們必須的東西

(三)無論何種磽瘠土地、都能長樹、並且樹葉落地腐化能變成天然肥料、薄地尚能變成沃土

四)森林地方雜草叢生、不但空氣新鮮、而且天然養料甚豐、對於牧畜、也有很大的利益的

(五)森林有低降溫度、蒸發濕氣的作用、所以能調和雨量和氣候

(六)落地的樹葉、大雨時能阻水流、不致驟然流出、而發生大水災、並且積水漸々流出、又可以浸潤土地的乾燥、所以能防水災和旱災的

(七)點綴風景、供人遊覽、裨益衛生、更非淺鮮了以上所說的不過是簡單說法、大概都可以明白的、此外愛惜樹木一層、也有研究的必要

(第一)護防火災、免釀巨患(第二)注意公衆衛生以附道德(第三)不可任意攀折摧殘、而暴殄天物、這幾樣事、是我們應當特別遵守的、市民經該校如此熱心的講演宣傳莫不心領神會云

冀考察教育 專員已返津(續)

江蘇省則分全省爲六區各區以省立師範學校爲中心、組織有師範教育研究會、負責指導區內各小學之進展

青島教育新建設　青市自沈市長到任後、除建有四十餘處中小學校新校舍外、各大鄉村均有完全小學之建築小鄉村亦有分校之設立、對青市學齡兒童、已入學者約佔百分之七十五、各學校均設有預備班、市局以下、有建設辦事處、即負糾查文盲之責、每有警察查得未入學之兒童、即由辦事處轉送各校預備班受課、各小學校均有民衆補習班、多者十數班少者亦五六班、現有一百二十七班、據沈市長表示、最近擬再添設五十班、該市教育頗屬發達

求生教育與青年訓練　山東教育廳何廳長、近發表求生教育政策、注重生產教育鄒平實驗縣、對於農業改進棉業改良、利用合作等項、成績均佳、並舉辦青年訓練分村分期舉辦、收效極速、教以文字及常識等項、該處工作人員、因復興民族之信念、及教育哲學之理想、報酬雖少、而工作則頗勞苦

擬具報告提交教廳　綜觀各地教育、雖優點甚多、各有特長、惟其同一之現象、即爲經費困難、各地農村破產、經濟恐慌、均爲一致、各省之教育、均在困難之中法掙扎努力、以求出路、此次考查所得、即將分別整理擬具報告並擬附意見提交省教育廳擇優採納參考云(完)

南昌市舉行兒童健康賽 參加八百餘名

南昌訊、兒童健康比賽、在南昌尙屬創舉、不消說這種賽之意義、自然是很重大的祗以一般人民、忽視兒童健康、不知養育之道、政府有鑒及此、特定今年爲「兒童年」、舉凡各省市縣都成了一個「兒童幸福委員會」使人民注意養育兒童

明瞭兒童健康、實有關於民族存亡、南昌市政府、特發起全市兒童健康比賽、參加比賽的兒童八百餘人、預賽及格者二百餘人、該項經費、係由南昌市黨政軍警商學各界暨各機關團體學校之捐助、於此可見一般社會人士對此之關心、日前「兒童幸福委員會」假本市豫章公園中山紀念堂舉行決賽暨授獎典禮、當時到有黨政各界領袖、如省黨部委員兪百慶、省府劉存忠、省公安局長黃光斗、南昌市長龔學遂教廳、民廳、財廳、省商聯會各界代表以及預賽及格兒童共七百餘人、濟々一堂、倍極熱鬧、首由市長龔學遂報告開會意義、繼即依照兒童年齡、分爲六組、舉行比賽每組預賽及格取六名、決賽取三名、其餘三名即爲預賽及格、由全省衛生處長潘驥任評判長、各醫院院長分任評判、決賽時分組喚集各組預賽及格之六名登台、由各評判員根據原定比賽標準評判歷時三句鐘、始評判竣事其評判準備原文如次、甲、「體格」一、營養、二、一般檢查、三、發育狀況、四精神狀態、乙、「智力」一、六個月、自已坐直數分鐘、眼隨發光物轉動、或向發音處觀望、二、十六個月、能扶欄行走或自已玩弄要物、能呼媽媽等、三、十八個月、能自已走跑或說簡單語、四、二歲足、能彿事、能聽命、能學舉動五、三歲足、能數簡單數目字、語言清楚、六、五六歲臨時測驗、丙、「整潔」服裝樸素整齊、皮膚潔淨等三、指甲不染汚穢、面目清秀、其決賽結果、分別判定　爲陳小毛謝阿玲等六十八名、爲決賽優勝者當由建設廳財政廳兩廳長龔吳二夫人、親自分別給獎、按名授予、逐一奏樂助興、極盡隆重之儀、其散發之獎品、多屬兒童珍貴玩物或衛生食品、星羅棋布五光十色綜計價値約在二百五十元上下、各兒童接獎後、莫不喜形於色、雀躍非常云

滬識字教委會積極 推行識字教育
舉辦校外補習並致同胞書

滬訊、上海市識字教育委員會、自四月四日成立辦事處以來、即由該會幹事陶百川督率職員、積極工作、各項推行計劃及辦法、業經昨日第二次委員會議通過、茲分誌各情如次

識字教會二次會議　該會於日前上午十一時、在市政府會議室、開第二次會議出席者吳鐵城、潘公展、陶百川、蔣建白、陸京士、蔡勁軍、洪起、朱學範、謝恩皐、杜剛、童行白、吳開先馬崇淦、洪逵、俞鴻鈞、李逐先、曾綱點等十七人、由委員長吳鐵城主席討論事項(一)修正市識字教育委員會組織大綱請核議案、(二)市識字教育委員會組織大綱已經審查完竣請核議案、以上二案併合討論、決議照第一案修正通過(三)擬訂市識字教育委員會區辦事處組織規則請核議案、(四)市識字教育分區實施辦法已審查完竣請核議案、以上二案合併討論、決議照第三案修正通過、(五)擬訂市識字教育委員會辦事規則請核議案、決議修正通過、(六)擬訂上海市識字教育委員會調查失學民衆辦法請核議案、決議原案通過選派公安局職員擔任調查委員會主任(七)識字學校入學辦法已審查完竣請核議案、決議修正通過、

舉辦校外補習制度(八)舉辦校外補習制度以補識字學校之不及、是否有當請核議案、決議通過、從速擬定上海市失學民衆校外補習辦法、(九)擬訂識字運動宣傳方案請核議案、決議原案通過、(十)追認決定江灣及滬南第二區爲識字教育實驗區並任委文賓除頌春爲兩實驗區主任案、決議追認(十一)本會各區辦事處擬請於五月一日一律成立、是否有當請核議案決議、各區辦事處一律於五月一日成立、(十二)擬定市識字教育委員會經費概算案、決議推俞鴻鈞、潘公展、蔣建白、陶百川、洪逵五委員審查、審查後簽報委員長核定之(十三)擬具本會工作日程請核議案、決議原案通過(十四)擬聘蔡子民等十五人爲本會顧問案、決議通過、(十五)本會應訂私立識字學校辦法、俾有依據而宏造就案、決議推陶總幹事百川擬定(十六)請推定委員審查識字課本案、決議推潘公展、童行白、陶百川、洪逵、章淵若審查、

告同胞書　該會爲推行識字教育特發告同胞書如下、親愛的同胞們、你們大概都知道不識字的痛苦吧、一個不識字的人、他不會記賬不會寫信、不會看報、不識牆上的招貼、不懂官廳的佈告、不明世界的大勢、有時簡直是有眼睛等於無眼、變成一個亮眼瞎子、他的苦楚、眞是一言難盡、在我們中國這種不識字的人、一百人之中據說有八十人、上海也有幾十萬人、我們要解除人民的痛苦、復興我們的民族、我們首先便要使這許多不識字的人大家都識字、爲此我們在上海市政府領導之下即將開始大規模的識字教育運動、預定在這一年之內、使上海幾十萬不識字男女老少、都有識字的機會、我們所用的法、第一是劃分上海爲二十二區、每區設立幾十個學校、强迫不識字的人每天去讀一小時的書、不獨不收學費、而且奉送書籍、讀上兩個月就可畢業、第一、對於一部份實在不能天天到學校去讀書的人、我們就派先生到他家裏去個別指導兩個月之後、如經我們考試及格、我們也可給他畢業證書、到了那個時候、他賬也會記了、信也會寫了、淺近的報也會看了、不獨他自已方便、我們全上海都覺得很有面子、但是在沒有調查之前、我們這種辦法是無從着手的、因爲我們現在還不知道何人不識字、不識字的人究竟有多少、何人可在早晨去上學、何人可在晚間去上學何人實在不能去上學、我們如何便可辦學校派先生、所以我們預定江灣實驗區從十日起、南市實驗區本月二十日起、其他二十區從五月八日起、分派大批調查員、徧帶箱號實地調查並且附帶勸導一般不識字的人去上學、如上所述、這個識字教育運動、顯然是一件很繁重很艱難的工作我們人手不多、能力有限不能不望社會各界多多贊助中國幸甚

學生文藝

擴週會演說詞
（錦縣松山小學學生張瑞芳）

今天是開週會的日子、鄙人、對於演說詞、沒有充分預備、只草々的說上幾句話罷我所說的題目就是「讀書方法」我們從八九歲起、父母就把我送入校內讀書、爲的是求學問、以期將來在社會上謀生活、但是讀書得有方法若沒方法、天々胡混、決沒有長進的、現在就我知道的方法、向大家發表一下

一、早起、我們在天還沒有亮時、便起牀、刷洗已畢就到林中去呼吸些新鮮空氣然後再去讀書、那時腦筋清爽、讀書便能記得堅固

二、靜聽、在上堂時、師長講書時、要用心去聽、不必在下堂時去念、也能記住十之八九

三、自修、正當吾們在讀書時、要想學業進步、應該自修、因爲我們要能自修、各科就不能忘掉的、孔子說「溫故知新」、就是這個道理自修的時間、就是在早晚有暇時、溫習已往的功課、如有不明白時、和同學在一起討論、如果再有不明白時、就到師長那裏去問、一切難解、全然洞悉了、如能這樣自修、將來學問定有進步的

四、競爭、現在我國之貧弱、是由於我國之人民沒有競爭心的原因、我假設我國人人都能有競爭心、則國富民强了、我們少年人也是這樣、若沒有競爭心、那學問一定沒有進步、將來處於社會、就不能站住腳步了、若有競爭心、那麼學問定有竿頭日上之勢、後來處於社會自有相當立足之地位、這樣看來競爭二字、眞是學業之母啊

我說這幾條、早起、靜聽自修、競爭等、都是對於讀書有很大的利益、希諸位試一試、就知道弟不是空談了兄弟說到此處、意思已盡說的好歹、望諸位同學原諒指導與批評！

自傳
（錦縣松山小學校學生 鄭春海）

當這柳綠絲黃、春光明媚的時候、宇宙內的一切一切都飽含着欣欣向榮的氣象、老大徒傷的我、仍與天眞爛漫、活活潑潑的小朋友們、作那無窮遠的學生途徑賽跑、在這劇烈的競進中、忽然是起我十多年來的歷史、若是一宗宗叙述下去、莫說是一時、就是十天八天、恐怕也寫不完的、現在將印像深刻終身不忘的事、寫出來作代表

回憶我在村學讀書時候、有一次令人笑、又可紀念的事、就是某一日和一位小朋友口角、幾乎我自已要輟學但是因爲父母的督責、不得不繼續前進、到現在想來、這次深刻印象還在腦海中、歷久不減的遺留着

余家境雖不敢說豐富、也可算小康、若照貴族式的家庭、一定是要養成惡習慣、但是余家是以農爲業的、所以幼弱的我、在以前歲月、多半消磨在勞作之中了、我大胆自尊說：「是一位勞作家」

說了許多、我的家境、究意如何？可以說家道小康、伯叔俱全、父母健全、長兄教讀遠方、小弟就學村塾、對於家庭的一切一切、概不過問、所以我也可以說是、「世界最快樂的人」

什麼叫傳？什麼叫自傳我都不明白、我現在把我以往印在腦海、深刻的事、和家境寫出、或者也能許可算作自傳罷！

廣播日語講座
【教科書新編第二編 易日語課本】

（每星期一、三、五、午前七點四十分開始講授）

第二十三課

1 小孩子哭了。	1 子供ガ泣キマシタ。
2 公園的花開了。	2 公園ノ花ガ咲キマシタ。
3 月亮出來了。	3 ツキガデマシタ。
4 到了秋天了。	4 秋ニナリマシタ。
5 上山了。	5 山ニ登リマシタ。
6 念書了。	6 本ヲ讀ミマシタ。
7 買了鋼筆了。	7 ペンヲ買イマシタ。
8 買了帽子和鞋了。	8 帽子ト靴ヲ買イマシタ。
9 昨天下雨了。	9 キノウワ雨ガ降リマシタ。

片假名發音一覽表 （日語字母發音一覽表）

ア阿	カ卡	サ沙	タ他	ナ那	ハ哈	マ麻	ヤ牙	ラ拉	ワ哇	ン恩	ガ嘎	ザ雜	ダ大	バ巴	パ怕
イ衣	キ克一衣	シ西	チ乞	ニ尼	ヒ呼一衣	ミ米	イ衣	リ利	ヰ衣		ギ葛一衣	ジ基	ヂ基	ビ比	ピ批
ウ烏	ク哭	ス司	ツ粗	ヌ奴	フ夫	ム母	ユ油	ル魯	ウ烏		グ古	ズ玆	ヅ玆	ブ不	プ浦
エ噎	ケ哭一噎	セ索一噎	テ貼	ネ內	ヘ黑	メ妹	エ噎	レ雷	ヱ噎		ゲ給	ゼ賊	デ得	ベ貝	ペ配
オ俄	コ刻	ソ索	ト托	ノ諾	ホ霍	モ莫	ヨ約	ロ洛	ヲ俄		ゴ個	ゾ作	ド多	ボ波	ポ破

美及魅力之近代化粧料

タンゴドーラン
坦哥德蘭

內務省衛生試驗所無鉛御證明

制服啊 再見巴

脫去制服勢如出窩小鳥一般的諸女士 請閱你們的化粧學之第一課之坦哥德蘭

敬告用者！盥面後先拭以清爽雪花膏再用指尖沾取坦哥德蘭少許以磨擦之再用藥布以輕拭之後用固形坦哥德蘭以完美之決無荒肌之敝不但經濟而且又省時也

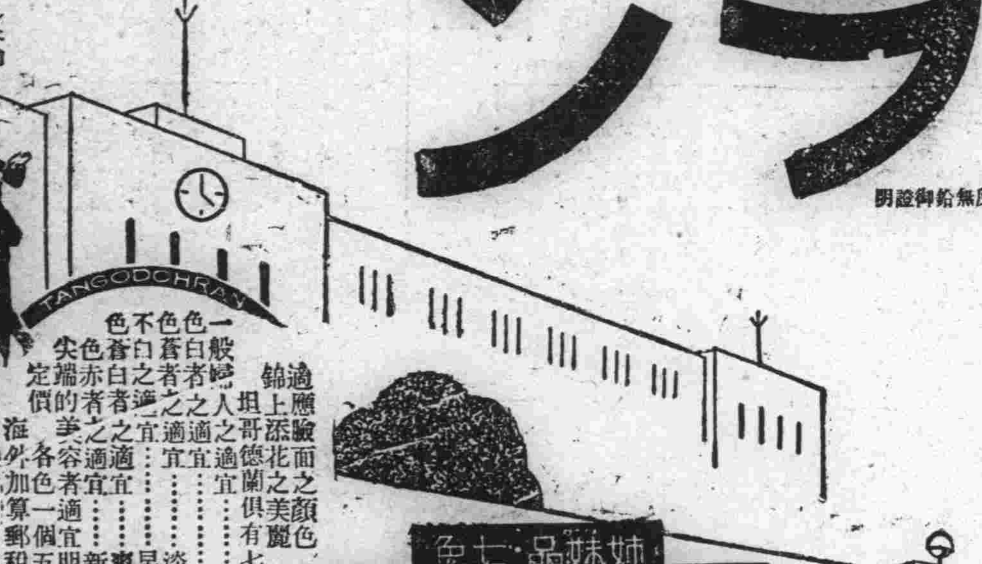

日本總發賣元 株式會社風島メール本舖 東京・大阪

適應臉面之顏色 錦上添花之美麗 坦哥德蘭俱有七色

一般婦人之適宜……肌色
色白者之適宜……白色
色蒼者之適宜……淡紅色
不白之適宜……早曉色
色蒼白者之適宜……爽健色
色赤者之適宜……新鮮色
尖端的美容者適宜……明朗色

定價各色一個五角 海外加算郵税

姉妹品・七色 固形タンゴドーラン

正價(各色一個)・六〇

專治腰痛腿痛脇背痛腹痛癥痛七日無不收有特效

膏藥大王

奉天 永年西藥房 監製 發行 （各埠藥房均有經售每貼國幣壹圓）

救家庭之急、成嬰兒之福、此下奶靈藥、人造乳有悠久之歷史婦孺皆知

人造乳

奉天 永年西藥房 監製 發行 （任何縣鎭均有經售每瓶國幣一元）

本社電話
社長室 (三)二五五一番
經理部 (三)二五五三番
編輯部 (三)二五五四番

東三省水田志 東三省畜產志 特價出售

本書係黃越川先生在滿洲事變前所作對於水田畜產均有詳細叙述多由實地調查所得足供實業界之參考自先生東來大連後始由上海運來現於此間出售因著書目的乃在贊助實業以先覩是書爲快者故先定一特價期間以表優待熱心實業每册計國幣六角自四月十五日起至七月十五日以三個月爲限 期滿照原定價計大銀圓一圓又特價期內刪數亦已限定尙請從速購閱

經售處
大連市大龍街十六番地 啓化書局
大連市監部通百十一番地 青年書局
奉天城內鼓樓前 中華書局
奉天稻葉町十一番地 小村書局

齊昂鐵路公司廣告

齊昂鐵路公司全體股東均鑒逕啓者案查本公司股票自前清光緒卅四年開辦頒發訂有股票條例俾各股東遵守嗣以傳流日久輾轉讓售多不按照條例辦理向未到公司更名註册以致紊亂不堪當民國五年雖經換發一次又多遺漏遂致新舊參差眞僞莫辨對於股東之權利無由明確即於本路義務貢獻上亦多窒礙茲因清理以上弊端經本公司監察會議表決爲整理股票務期澈底起見首宜鑑別清理藉免混淆而昭鄭重即定自陽曆三月十五日起至五月十五日止陰曆二月十一日起至四月十三日止兩個月爲限凡持有本路股票者無論新舊一律應即繳送公司核驗註册幷須備戶主姓名單及印鑑一份一併送交公司存查以憑領取股票之用由本公司核驗註册先行發給收據經考核後再行發還或換發新股票屆時另行通知其有遠道不能親到者函寄或委人代辦均可但通訊地址務須詳明註載並戶主須於股票左上角加蓋印鑑之戳記事關股東權利望勿輕忽除佈告外特此急告

康德二年陽曆三月十日 陰曆二月六日

龍江齊昂鐵路公司啓

各科診療 入院隨意

同仁醫院

瀋陽城內軍署街 電話二七三一

鍾鼎氏治耳萬靈油

專治痛癢膿血鳴聾塞等耳病每付兩瓶現洋兩圓 總批發處奉天小南門裏宗仁府胡同東(鍾鼎居)廣招現欵代理

新京義和謙參茸藥店
特別啓事

啓者本藥店開設在商埠已歷十數餘年之久專辦滿洲山參鹿茸牛黃麝虎骨田雞鹿筋燕菜更復不惜重資派遣專門人才逕赴各地採購遴選犀角羚羊西藏紅花交趾貢桂五頂加人諸色蔻仁四川沉檏五毫射香雲貴雄精老山血珀及各種珍貴藥材應有盡有精製飲片丸散湯劑膠丹頗蒙各界贊許有口皆碑自建國以來更加精益求精內部設備完全敝號聘有醫士應病有請急至診脈審慎過詳並將出售藥材貨價由刻下一律特別從減恐未週知特此聲明

新京義和謙藥店謹啓

天津商部註册靈芝商標 中央衛生試驗所化驗全國禁煙委員會張主席題贈（除惡務盡）

馮氏斷癮救苦金丹

天津特別市 展覽會得特獎(一百分) 衛生局化驗註册▲社會局出示保護▲直隸省長傳諭嘉獎▲山西省署核准備案▲天津警廳化驗註册太原警處出示保護▲漢口警處核准備案▲海關化驗通行無阻▲江西省政府化驗▲湖南禁煙會化驗▲全國鐵路及山東國展會均得優等獎▲上海商會給證獎勵▲風行海內六十八年本堂自清同治七年設立此丹專戒嗎啡海洛英等毒及鴉片煙癮輕者一盒用十天重者三盒分兩星期用功效偉大品質純潔藥性和平裝潢精美且飲食驟增精神煥發已呈各省官廳化驗註册復經天津煙台濟南河間黃縣沙河安國昌黎無錫宣化涿鹿紹興等五十七處拒毒會試用成績卓著戒除者指不勝數收到各處謝函證明書▲前曾逐日在天津各報披露每付僅收回藥本現洋一元四角由舊曆二月一日起每丸價兩角特此聲明本堂發售此丹已歷六十八年非似市上藉廣告售假藥騙錢欺人者所可比擬是以本堂備有影印功效證明錄如將此廣告剪下附郵票二分當即奉閱

總號天津天津西馬路大街 分號天津天祥市場 峻芝堂

△招請外埠經理處 請向天津總號函索簡章

哈爾濱道外正陽六道街口亨得利內柯爾登洋行經理 奉天總經理大軍署街震泰報館 中電話四二一七

外埠函購須附郵票一百四十六分 凡東北各大藥房大商店願分銷者請與天津總號通函磋商可也

消閑世界

字紙簍裏的照片

（黃冲前）

朋友時代是二十世紀了，神氣不清爽的人，你們得醒醒罷，人類本是半行線般的生存着的，雄性沒有雌性，或雌性沒有雄性，那誰個也不能有繼續生存的可能性，所以我們都認爲尊男卑女的非是，口口聲聲喊着打倒男子以女子爲玩具的口號，但事實往往過火，決不能有中立的辦法，所以有很多的男朋友，被女性戲弄得如在掌握中，永生永死，沒有反身的日子，這或許是沒出息的男子，過於執迷，單戀，默思罷，有幾位男朋友，遇着一個極淺交的女朋友，與他敷衍幾句，頂了一頂頭，或者瞟了他一眼，那就受寵若驚，在朋友方面，就大吹法螺說，蜜絲某某，與我怎樣親近，怎樣要好，甚至於說到接了幾個吻，還約我到那裏去幽會，事實往往半天飛松花，決不着地，到結果弄得自尋煩惱，低頭歎氣，面色如灰，或甚至於自認是失戀，尋死尋活，被他所謂熱戀的女性，還是丈二和尙，摸不着頭腦，像這種人我們一方面固然要諷刺他至死不悟，其笨無比，但另一方面我們也得爲他抱一點同情心，實在是太可憐的一回事啊！我來糊湊幾句，勸一勸失魂落魄的青年朋友們，勸你們切不可爲不愛你們的異性，任何不而不管的犧牲，那豈非太不值得嗎？豈肯把你們有爲的前途，裝送在無關緊要的裏面呢？

罷，這是去年臘鼓聲中的時候，我們的吳局長，被省方下了一塞命令，那祇好另候任用的他的蛋，我是局長聘任的會計員，當然這時候，皮之不存，毛將焉附，這將局務告一結束，移交新任，捲了舖蓋，一回到杭州的寓所，暫時吃點閒飯，另尋出路，但機會決不等人們的，我賦閑了個把月，眞給我悶得要死，沒有事情，只好拿着報紙消遣，那報紙上天天登着的廣告，只要我一閉眼，那一家歲暮大賤賣，一照碼打對折，那一家做玉堂春，四郎探母，那一家做故都春夢記，姊妹花，或者專醫台灣，魚口，花柳專家，以及輪船進出口等，都能想像出來，絲毫不差，這天的清晨，還沒有脫了睡衣，和身躺在安樂椅上，把雙脚擱在火爐旁邊的木頭架上，嘴裏還橫挿着一柄牙刷，兩隻手捧着本埠新開細報紙，兩隻眼直對着報紙，那乳水一般的牙膏，點點滴滴的淌在胸上，如同泥匠糊泥壁一樣的，我還出了神只管看報，莫明其妙呢，那後門敲得冬冬怪聲響，不往那愚笨的揚州老媽子，連聲呼起的嗷着，來呀！來呀！那裝木塊的高跟小脚，在樓板上動動的跑起來，連窗上的玻璃受着影響，也伶伶的發出震搖聲音，這是我司空見慣，看都不希得一看，祗聽得樓下敲門的人說，這張紙上蓋個收信人的印子，這封信是双掛號的航空快信，很重要的快快拿去，給你們小姐罷，那揚州婆巧起了木瓜臉，很不願意的念着說，爲了一封信，要我跑四五蹬樓梯，這寃不寃，四少爺麻煩呢，這張我說，說着把一封信交給我，一看信上寫着白麗華小姐親展，那到爲難了，一時找不到妹妹的圖章，怎辦呢，不管他三七二十一，把我左手上的指戒脫了下來，蓋了一個白元龍的印子，下面又寫了一個代收的字，那信差看見印上有白字，也不說什麼走了，那揚州婆算拍馬屁的，把封信折了開來，我一看見就罵着說，混蛋東西，這是小姐的信，你怎麼膽敢自拆，她嚇青了面皮說，我知道你們，大姐小姐，我祗聽見送信的說，是很要緊的信，把他折開來，你看還不好？說着又了兩隻小脚，橐興橐興的，賭氣往樓下去了，我也不同她一般見識，也沒工夫去理她，祗管看報紙，看了大半天的報，腦袋也看漲了，眼睛也昏了，全身也疲倦得要命，就伸了兩個懶腰，打了一個欠，把双目一閉，眷了一回神，把一束報紙掉在一旁，看見下面，那揚州婆拆開的一封信，我那時候，實在太空閒了，又爲好奇心的充動，就把這封信順手攤開一看，信上寫的是麗華我最親愛，我夢中也不肯忘掉的妹妹，我寫起你的名字，就不知不覺的，要吻上十多吻，你眞是我精神安慰者，你是我人生指導之南針，人家說桃花天艷，我說那有你俊俏，人家說柳絲輕飄，我說那有你窈窕，你的一舉一動，在在能使我勾魂消魄，我想着你靈魂兒天上飛，熱像火山般奔，我的全身麻醉了，沒處尋，尤其使我夢寐也不能忘記的你血紅的果般臉上，用手指輕輕一彈，

武昌初暫

（小默）

當武昌剛代替南昌走好運的當兒，我便跑到武昌來，才在小客棧住了一兩天，武昌便給我一個下馬威，那就是悶熱。

關於武漢的酷熱的「野乘」早已聽說過，怎樣一在日斜後便沒有一絲兒風，怎樣黑夜裏在大街上滿攤着半裸的窮人，有錢人怎樣通宵不能睬，只好包一輛洋車在街上跑到天亮，或在車上打盹，這時才不過是仲春時節吧，來時南京的楊柳還沒有綻芽，這裏的楊柳已長着盈寸的新綠了，到白晝風便定了，的熱得怪，賦人的，恍惚是初夏天氣，街上的行人多已換上夾衣或單衣，我穿着絨衣服在街上走了一會便弄得一頭汗，我雖然生長在南國，而且也走過世界上最熱的地方，但由這回乾熱的滋味的初試，我對于將來夏季武昌的生活不得不存戒心了。

武昌與漢口東方的芝加哥誠然只隔一江，但這盈盈一水已足以使武昌在許多方面留在中古城市的隊裏子，像南方的舊的大城市那樣，武昌的街道，除了幾處馬路外盡是用白石舖的，但是在這高低不平的狹窄的石道上新近已走着新式的汽車了，遠遠開着汽車喇叭響的時候，行人便連忙走避站在路旁，向汽車行「注目禮」待汽車走過後才向前走，但新式的房子雖也有幾所，但老式的房子是支配着，那黝黑的白灰的牆頭，那黑色的大門和裏頭黝藍的屛門，大象徽着那中世的黑暗，還有那門楣上的作龍形矢矯的黑色飾物，也許就是門第高的卜之裏外，除了少數臨馬路的舖子外，徽式的商店貨架櫃台等都是古式的陳設，裏頭黑沈沈的有陰森氣，而且除了洋貨店外都終日靜悄悄的，一到了上燈時候，有一兩條繁盛的大街已見點着霓虹燈，但城的大部分，特別是住宅所在的地域，却藏在幽暗和靜寂裏，只有一些手工業的作坊還在煤油燈下做着夜工，一些小雜店半掩着門露出那豆似的燈光，不久，打更的竹析音也作了，陰沉冷寂的中世意味由是完成。

武昌的風景自是不惡，珈山，東湖，南湖等地還沒有去，現在不敢輕作品評，但郊外的十里嫩黃的菜花，抱冰公園的曲折雅麗，已值得人欣賞，不過著名的黃鶴樓却有點惡俗，登台級到蛇山的尾端，擡頭便看見一座灰色像教堂鐘樓的建築，而前的匾額却寫着黃鶴樓古跡，實在出人意料之外，再前走幾步便是奧略樓，倒有點氣勢，周圍却滿是照相館和相命館，後者的數目且還多，一些照相本是嶄新的玩藝，但到中國便與周公文王，麻衣柳莊之徒爲伍了，現在武昌已變成中國政治的重心，同時也就是功名逐鹿的主要陣地，黃鶴樓的哲學家們的生意當蒸蒸日上吧，我進呂祖閣的時候，正有人在作法事，一個青年的婦人跪在神像前，着閉眼，雙手捧着一紙黃疏，一個道婆和幾個道士正在持着法器喃喃的念經，殿角有一個龜奉着臥着的呂祖，演那黃粱夢的故事，在龜旁是一個門口，垂着布簾，簾上貼着「機房重地閒人免進」幾字，掀簾一看，原來是一個電報房，現代的交通却侵入了神權統治着的地盤了，又是一個滑稽的矛盾啊！神然而不管矛盾不矛盾，秘不神秘，武昌的確是在走着好運了，只要看街上掛着證章的人驟多起來，包車的叮噹聲響得起勁，飯館房子的租條隨處粘貼，便可知新開的也有好幾間，道了，啊！武昌是走上繁榮之路了，爲甚麼繁榮起來，別的地方又怎樣，這些問題自有別的人解答了，恕不再寫下去。

談姓

（劉訓維）

日前看到本欄上有一位槐君所投怪姓錄一稿，上面多係罕覯的姓氏，却引起人不少興趣，不過槐君之稿，還多有爲百家姓所載，現在據我所知，係百家姓所沒有，而又是槐君所沒有談到的，却還有幾個，不妨提出談談（火）上海有位文學家叫火雪明，同時敝邑皐寗還有商店叫火廣皐，店主人叫火清泉（還）我們家鄉有個寶人叫還有能，他已經老去了！他的老妻尙在，我們都喊他叫老還（曇）我有一史地教員他曾說他在中大讀書時期，有個狠要好的朋友，姓曇花一現的曇字，名其朵爲本天產（裔）鹽城岡門狠多姓裔的，淸時有裔步鷺是吏部主事，我們鎭上有裔姓名繹，在海爲諸生（薩）現在福建有位海軍上將叫薩鎭冰，我們如道元代還有個名詩人叫薩都剌（環）我有一親戚從前在鎭江曾認識過一個姓環名濟人，（保）姓保的在南通是一個著族，在科舉時代很出不少人物（賠）我們族家開的一牀商店，有年來個收賬客賠伯明是鎭江人（諶）蘇州有一位開人諶則高，勞勤季報的編者叫諶小岑（弗）我有一位先後同學，的女同學叫弗古珍，（過）三友實業社的郵售部主任叫過慕潛（邸）我最近認識一位同學陰君的表兄叫邸湘（樓）前途雜誌有位特約撰稿叫樓桐孫（畝）第七期美術生活上有個畝東亭（掌）我們家鄉很多姓掌的，有個掌牧民現任國防論壇撰（浦）當代有個作家叫浦薛鳳，他如狄青元夜破崑崙的廣西叛逆儂智高的儂姓，都是不多見的姓氏吧！中國姓氏之多，歷來相傳，很多雖同姓而不宗，僅有孔夫子的後人和覇王項羽的後人，這兩姓却是不雜亂，所謂「天下無二孔」「天下無二項」因此他們却是天下一家了！但是確與不確，尙須待攷。

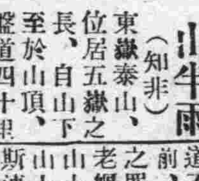

山半雨

（知非）

東嶽泰山，位居五嶽之長，自山下至於山頂，盤道四十里，張宗昌爲魯督辦，於盤道之旁，又加以鐵欄，以便朝頂進香者，據是山香火甚盛，南北省還願者，由正月初一起直至四十月八日，紛紛不絕，山上設有宿店，及飯舖等，登山燒香，當日不能到廟，可在半山中歇宿，有力之家，悍於行路，尙有代步之爬山虎，何謂爬山虎，即以籐椅綁兩桿，二人擡之而行，擡夫對此，久練久熟，不可前後行，如前後行，則坐者之身向後仰，即有危險，慣於擡者，必二人平行，坐者方無後仰之虞，山上之故蹟甚夥，如大夫松，唐槐，丈人峰，南天門，諸古蹟，迄今宛然，大夫松係始皇所封，謂始皇遊幸泰山，値雨避於五株松下，遂封此五株松爲五大夫，此說非是，五大夫乃官名，孟子所云，三大夫四大夫之職可，謂封此松爲五大夫則不可，始皇到今歲月不爲不多，意此松應有數龍，蒼翠其色，鮮甲幾欲成抱，據遊覽者云，該松榦不甚粗，不及唐槐遠甚，唐太宗所植之槐，其樹橫枝約有里許遠近，初夏時節，其葉濃綠可愛，豈獨得山岳之靈氣耶，凡登此山拈香，心內務要虔誠，稍有不虔誠處，報應即在眼前，山之半腰，有大石橫三豎五，欹斜於此，一訪諸土人云，其間有故事一段在焉，當滿清昇平時，有美國人，因山勢特佳，結廬於斯，美人破除迷信，對於神道不甚贊成，恒至聖母神像前，信口詼諧，甚至褻瀆神靈之罪惡，摘髮難數，一日有老嫗，如得神經病狀，往來山上山下，逢人則呼曰，上山上到頂，下山下到底，一如斯連呼數日，不見矣，衆一時莫解其何意，後山頂山下，俱無片雲，而山之半腰覺迅雷烈風，大雨傾盆，將美國人所居之石室，付諸流水而去，美人被石壓成泥醬，雨過天晴，樹梢均掛藻菜，因有此番報應，嗣後中外人氏來遊者，親此巨石，心即凜然，不敢信口開河，藐視神聖矣，山上盤道四十里，無人不知，該老嫗忽在山上忽在平地，當時俱未想到，直至半山發水，然後始知神人之預告，嗚呼，孰謂無神。

水滸

（203）

第四十七回　一丈青單捉王矮虎　宋公明二打祝家莊

宋江道：「一言難盡！叵耐祝家那廝，他莊門上立兩面白旗，寫道：『塡平水泊擒晁蓋，踏破梁山捉宋江，』這廝無禮！先一遭進兵攻打，因爲失其地利，折了楊林，黃信，夜來進兵，又被一丈青捉了王矮虎，欒廷玉鎚打傷了秦明，鄧飛，如此失利，若不得林教頭活捉得一丈青時，折盡銳氣，今來似此，如之奈何，若是宋江打不得祝家莊破，救不得這幾個兄弟來，情願自死於此地，也無面目回去見得晁蓋哥哥！」吳學究笑道：「這箇機會也是合當天敗，恰好有這箇機會，吳用想來事在旦夕可破。」宋江聽罷，十分驚喜，連忙問道：「這祝家莊如何旦夕可破，機會自何而來？」吳學究笑着，不慌不忙，疊兩個指頭，說出這箇機會，正是空中伸出拏雲手，救出天羅地網人，畢竟軍師吳用說出甚麼機會來，且聽下回分解。

第四十八回　解珍解寶雙越獄　孫立孫新大劫牢

話說當時吳學究對宋公明說道：「今日有箇機會，却是石勇面上來投入夥的人，又與欒廷玉那廝最好，亦是楊林，鄧飛的至愛相識，他知道哥哥打祝家莊不利，特獻這條計策來入夥，以爲進身之禮，隨後便至，五日之內可行此計，却是好麼？」宋江聽了大喜道：「妙哉！」方纔笑逐顏開，

原來這段話，正和宋公明初打祝家莊時，一同事發，乃是山東海邊，有箇州郡，喚做登州，登州城外有一座山，山上多有豺狼虎豹，出來傷人，因此登州知府，拘集獵戶，當廳委了杖限文書，捉捕登州山上大蟲，又仰山前山後里正之家，也要捕虎文狀，限外不行解官，痛責枷號不恕，且說登州山下有一家獵戶，弟兄兩箇，哥哥喚做解珍，兄弟喚做解寶，弟兄兩個都使渾鐵點鋼叉，有一身驚人的武藝，當州裏的獵戶們，都讓他第一，那解珍一個綽號，喚做兩頭蛇，這解寶綽號，叫做雙尾蠍，二人父母俱亡，不曾婚娶，那哥哥七尺以上身材，紫棠色面皮，腰細膀闊，這兄弟更是利害，也有七尺以上身材，面圓身黑，兩隻腿上，刺着兩個飛天夜叉，有時性起，恨不得拔樹搖山，騰天倒地，那弟兄兩個，當官受了甘限文書，回到家中，整頓窩弓藥箭，弩子鐙叉，穿了豹皮褲，虎皮套體，拿了鋼叉，兩個逕奔登州山上，下了窩弓，去樹上等了一日，不濟事了，收拾窩弓下去，次日又帶了乾糧，再上山伺候，看看天晚，弟兄兩個，把窩弓下了，爬上樹去，直等到五更，又沒動靜，兩個移了窩弓却來西山邊下了，坐到天明，又等不着，兩個心焦，說道：「限三日內要納大虫，遲時須用受責，却是怎地好？」兩箇到第三日夜，伏至四更時分，不覺身體困倦，兩箇背廝靠着，且睡，未曾合眼，忽聽得窩弓發響，兩箇跳將起來，拏了鋼叉，四下裏看時，只見一箇大蟲，中了藥箭，在那地上滾，兩箇撚着鋼叉向前來，那大蟲見了人來，帶著箭便走，兩箇追將向前去，不到半山裏時，藥力透來，那大蟲當不住，吼了一聲，骨碌碌滾將下山去了，解寶道：「好了，我認得這山是毛太公莊後園裏，我和你下去他家取討大蟲，」當時兄弟兩箇，提了鋼叉，逕下山來，投毛太公莊上敲門，此時方纔天明，兩箇敲開莊門入去，莊客報與太公知道，多時，毛太公出來，解珍，解寶，放下鋼叉，聲了喏，說道：「伯伯，多時不見，今日特來拜擾」毛太公道：「賢姪如何來得這等早，有甚話說」解珍道：「無事不敢驚動伯伯睡寢，如今小姪因爲官司委了甘限文書，要捕獲大虫，一連等了三日，今早五更，射得一個，不想從後山滾下，在伯伯園裏，望煩借一路，取大虫則個」毛太公道：「不妨，既是落在我園裏，二位且少坐，敢是肚饑了，吃些早飯去取」叫莊客且去安排早膳來相待，當時勸二位吃了酒飯，解珍，解寶起身謝道：「感承伯伯厚意，望煩引去取大虫還小姪」毛太公道：「既是在我莊後，却怕怎地，且坐吃茶，却去取未遲」解珍，解寶，不敢相違，自得又坐下，莊客拿茶來叫二位吃了，毛太公道：「如今我和你去取大虫」解珍，解寶道：「深謝伯伯」毛太公引了二人，入到莊後，方叫莊客把鑰匙來開門，百般開不開，毛太公道：「這鎖多時不曾有人來，開敢是鎖鏽了，因此開不得？去取鐵鎚來打開了罷」莊客身邊取出鐵鎚，打開了鎖，衆人都入園裏去看時，遍山邊去看，尋不見，毛太公道：「莫不錯看了，認不仔細，敢不曾落我園裏」解珍道：「怎地得我兩箇錯看了？是這裏生長的人，如何認不得」毛太公道：「你自尋便了，有時自抬去」解寶道：「哥哥你且來看，這裏一帶草滾得平平地都倒了，又有血蹟在上頭，如何說不在這裏，必是伯伯家莊客擡過了」毛太公道：「你休這等說！我家莊上的人，如何得知有大虫在園裏，便又擡得過，你也須看見方纔當面敲開鎖來，和你兩個一同入園裏來尋，你何這般說話」解珍道：「伯伯，你須還我這箇大蟲去解官」太公道：「你這兩箇好無道理！我好意請你喫酒飯，你顚倒賴我大蟲」解寶道：「有甚麼賴處，你家也見當里正，官府中也委了甘限文書，却沒本事捉，倒來就我見成，你倒將去請功，教我兄弟兩箇喫限棒」毛太公道：「你喫限棒，干我甚事」解珍，解寶，睜起眼來便道：「你敢教我搜一搜麼」毛太公道：「我家比你家，各有內外，你看這兩個叫化頭，倒來無禮」解寶搶進廳前，尋不見，心中火起，便在廳前打將起來，解珍也就廳前攀折欄杆，打將入去，毛太公叫道：「解珍，解寶白晝搶劫」那兩箇打碎了廳前椅桌，見莊上都有準備，兩箇便拔步出門，指着莊上罵道：「你賴我大蟲，和你官司裏去理會」

滴點！！！

（沈瘦若）

凡是人類，各個心坎裏知足的成分愈多，便是毀滅的危險性越少，不信請看投機家的不知足就有身敗名裂或致自殺的危險……惟有一事越是不知足越沒有危險而反使你生活上得到安全的，便是不斷的精研學問和技藝。

一個人單是做一個妄想的夢，那還容易喚醒，設使做了這夢還連帶做起複雜的夢中夢來，那就不易喚醒了！例如平空想發財，這個夢很是單純的，發財想不到，就易醒悟，但是在做發財夢的當兒，接着做起確定式的發財後怎樣蓄造洋房怎樣購汽車討姨太太的計劃的夢中夢來，那就難以喚醒其迷夢啊！

人生寶鑑

（張文海伯川輯）

患名之不立，不患年之不長（古語）

體氷霜之粹素，不染於勢利者，淸人也（抱朴子）

凡遇財物飲食不存貪心者，異日必爲淸修之士（呂維祺）

人身頂天立地，爲綱常名教之寄，甚貴重也，不自知其貴重，少年比之匪人，爲賭博宿娼之事，淸年睨而自視成何面目，若以爲無傷而不羞，便是人家下流子弟，甘心下流，又復何言（高攀龍）

順通塞而一情，任性命而不澹者，遠人也（抱朴子）

通天地人謂之儒，通天地而不通人謂之伎（楊子法言）

小學及五種遺規二書，爲道義身心之學，若能熟讀體會，可以爲天地之完人，可以爲父母之肖子，是得讀書做人之道矣（曾文正公家書）

朋友之間，責善所以盡吾誠，取善所以益吾德（朱晦庵）

古人爲家，惟尙禮義，今人爲家，惟尙貨財，不知貨財多寡有無，自有定分，非人所能爲也（張楊園）

富貴驕人固不善，學問驕人害亦不細（程明道）

人好剛，吾以柔勝之，人用術，吾以誠感之，人使氣，吾以禮屈之，天下無難處之人矣（古今藥石）

智不相近，雖聽言而不入，信不相及，雖納忠而不受（胡五峰）

藝語

（雲心）

不調和之景物或色彩，最易使人發笑，村婦艷裝，粉面朱唇，美則美矣，而顧後積垢如錢厚，見之者無不嗤然，時裝閨秀，譏會於交際場時，突於髮際現一蝨，緣髮而至於衣襟，女更不禁其噁吮，以頸就領，極力摩擦，見者必爲粲然，設一村婦，荊釵布裙，面有積垢，髮有蝨，坐街頭爲人綴補，見之者則以爲當然，但置於華筵之上，則又不可矣

余嘗思，設我一旦獲巨金，則何以自處？何以存欸，何以取息金，何以置房產，何以雇僕婢，設有人宴我於華貴之飯店，何以入門知禮而不爲人所笑，曾見滑稽電影有一掘金者暴富，與富豪同行，意氣豪邁，突見一人擲一紙烟尾，急俯拾，既覺其棄之，已爲見者，所匿笑，設余一旦暴富，或不免作出類似拾煙尾之怪劇，然則富而苦於拘泥，尙不如安於貧窮之爲瀟灑也

最間，以我之讀書之能力論，能於短時間看較多量書籍，但每入書肆，輒覺出版物奇多，而又無法選擇之書籍，自恨無一目十行，終至望洋興嘆，世之一目十行之能力，有幾人？望洋興嘆者恐不止我一人而已也

登石羊山

（雙三人）

鐘磬三聲功課完，牽生齊往石羊山，鼓敲鐘鏗興也，號吹打打洋洋然，既登絕頂無他趣，惟坐奇岩有我權，任目四望莫可賞，只看南海捕魚船。

清明拜墓前

（前人）

滿眼蓬蒿繞淡煙，家家祭掃清明天，園蔬麥飯陳墳側，孝子賢孫拜墓前，已化紙灰飛白蝶，聊將茶酒奠黃泉，田間春古今有，署報先人一脈傳。

東隣吟稿（詩人）

巴塘

（淳郇　小松　保）

鈿影衣香落欲流，繁華此地冠南州，闌爲亞字絃聲緩，塘作巴形柳色幽，白鷺洲邊魚躍浪，玄夫島外婦撐舟，一區江水明于鏡，照映紅燈百尺樓

辻澤萬水曰、著筆綺麗、實境如覩

詠史

（鼎樓　尾笹　定郎）

東使來傳逐九郎，誰知斯惣涙千行，粟津突擊旭公滅，堀浦追奔平賊亡，韜略絕倫智謀無匹，海洋洋，一朝群小鼓譟者，令此英雄長斷腸

一曲想夫憐入謳，何心物色若相求，鶴飛華表無窮感，人去天涯何限愁，風雨蕭蕭誰弄笛，山川杳杳獨依樓，功名禍難今猶古，箕豆相煎作冠讎

辻澤萬水曰、二首筆力蒼老可誦

諧考妣墓

（東岡　丹羽　剛）

冉冉流光過古稀，歸鄉何說錦裝衣，展來考妣莓苔墓，如在嚴容映夕暉

辻澤萬水曰、性情之語、一讀感人

上御門天皇山陵　祭恭賦

（步香　上　眞行）

承久播遷臣忍言，才收御骨葬金原，環陵松柏風搖動，尙訝鳴門怒浪翻

七百年光感廢興，西山此日五雲蒸，臣兒何幸陪嚴祀，恭把瑤笙奉御陵

辻澤萬水曰、山城國西山金原陵、境眞則情味自深、悽惋欲絕、忠厚可想

歸路口占

（鶯崖　岩田　仙）

百里關山病客情，凍雲低地暗愁生，蕭然今日理行李，寒雲一天辭柳城

老軀何耐峭寒侵，一病沈綿伴苦吟，往日官遊山又水，車窗取次去駸駸

如電驅輪過古關，羊腸一路往旋還，蓮峰高聳雲霄外，影落松青沙白灣

八里函山景色移，度雲飄雪快車馳，平生看慣湘灣景，數點翠巒晦裏欹

五霞五百萬人家，日出氤氳麗紫霞，尤喜御溝春水碧，鶺鴒戲晴沙

辻澤萬水曰、眼前景色、道得佳妙、使人置身圖畫中

讀幼學瓊林

（九）

△戴顒双柑斗酒

（世說）唐、戴顒、字仲若、素日攜双柑斗酒、人問其故、答曰、往聽黃鸝聲、此俗耳針砭、詩腸鼓吹

双柑斗酒聽黃鸝、俗耳針砭不我欺、戲曲迷人入蠱醉、不知身外有伊誰

△吳質沈李浮瓜

吳質夏月與賓朋避暑、魏文帝與質書曰浮甘瓜於清泉、沈朱李於寒水

浮瓜沈李樂何如、博得君王一紙書、爭及於今納涼處、繁華熱鬧勝當初

△孔明五月渡瀘

孔明五月渡瀘水、受命以來、夙夜憂慮、恐付託不效、傷先帝之明、故五月渡瀘、深入不毛

五月渡瀘如探湯、蠻會孟獲正猖狂、將行馬〇攻心策、那怕前途阻且長

△狄青上元奪崑崙

狄青、宣撫廣西、敵將儂智高、守崑崙關、青至賓州、値上元節、令大張灯燭首夜宴從將、飲樂徹曉、次夜復飲、二鼓時、青忽稱疾暫起如內、使孫元規暫主席數使人勞勸主客、至曉、客未散退、忽報是夜三鼓、狄將軍已奪崑崙矣

夜飲張灯笑語繁、將軍暗計奪崑崙、誰言儂智高濃智妙、算難窺是上元

△唐明皇上苑催花

唐明皇二月、且遊上苑、高力士、取羯鼓、臨軒縱擊、奏一曲、名春光好、回顧桃杏、皆已開坼矣、謂妃子曰、不喚我爲天公乎

外罩玻璃內火烘、三冬氣暖與春同、催花本術非關鼓、擊鼓催花枉費工

△王右軍蘭亭修禊

永和九年、三月三日、王羲之、與諸士子、宴於會稽之蘭亭、修禊事也、爲流觴曲水之樂、因作蘭亭序、傳於世

蘭亭修禊事尋常、士女遊春樂未央、不有煌煌文墨在、安能萬古久傳揚

△壽陽初點梅妝

（南史）武帝、壽陽公主人日、臥含章殿簷下、梅花落額上、成五色、拂之不去、宮中學點梅妝

婦女梅妝何自昉、朝朝梳額鏡台旁、祗因簷下梅花落、惹得宮娥學壽陽

△潘妃步步生蓮花

（齊）東昏侯、鑿金爲蓮花貼地、令妃行其上、曰、步步生蓮花、此金蓮二字之始興也

婦人纏脚幾時興、朶朶蓮花步帝庭、後世提倡天足會、才教幼女免遭刑

△姜后脫簪珥諫君

（劉女傳）周宣王、嘗晏起、姜后脫簪珥、待罪於永巷、使傳母言於王曰、妾不才致君樂色而忘德、失禮而晏起、其罪在妾、王曰、寡人不德、非夫人罪也、遂勤於政事、爲中興之主

古有賢妃道姓姜、中興有賴佐宣王、諸君果信琳頭話、定發洋財冠一鄉

△馬后練服率下

（漢書）明帝妃、明德皇后馬援女也、身服大練、食不求甘、欲率下也

漢宮明德世稱賢、練服彰身爲衆先、新息遺書會誠姪、家庭教育有由然

△匡胤踐祚日重輪

（宋書）周使太祖、帥師征漢、宿陳橋驛、石守信等謀立太祖爲帝、軍士遂以黃袍加身、蜀日重輪

長髮生毛聖藥　富美納音

含有殺菌力、長髮生毛、培養毛根、防止脫落、效驗卓著

毛髮爲角質所變、由網狀部生出、亦卽皮膚之一部、人之腦髓、藏於堅固頭蓋骨中、頭髮能禦避外部寒熱之刺戟、眉毛能防止塵埃之入眼、故衞生上極爲重要、且外觀上異常美麗、其養毛之法、第一在使之清潔、第二與以刺戟、第三設法培養、夫年老、疾病、或身體衰弱、均可使毛髮脫落、宜保身健體、常以頭油擦抹、櫛篦梳洗、兼用富美納音、管保髮黑色艷、不致脫落、槪因此藥能殺除病菌、並使毛根血液循環周流故也、

富美納音有三大作用

一、殺菌作用　此藥殺菌力甚強、故能除盡毛根之一切有害黴菌、皮膚自然健壯、

二、刺戟作用　藥力刺戟毛囊、活潑毛根血液、促進生毛機能、

三、營養作用　能培養毛根、使之吸收營養素、則毛髮易於發育、恰如草木、在根幹施以肥料、其枝葉自能繁茂也、

醫界泰斗、日本東京帝國大學教授醫學博士田中友治先生參酌脫毛禿髮原因、依據治療最新學理、採取珍貴藥料、應用化學方法、配合生髮聖藥富美納音、安全生髮、經濟、最簡單、一經使用、必得良好結果、

富美納音之效驗及所治病症

●禿頭病●少禿●脣禿●眉毛稀薄●產前產後脫落●病後脫落●浮皮多●梅毒胎毒等脫落●男女應有毛之處而無等症

富美納音之藥價

大瓶　日金五圓五角　中瓶　三圓

小瓶　一圓六角　外加郵費四角五分

凡各通商大埠均有代售

如欲直接訂購、請將藥價先行滙下、當即隨函交郵寄上、不致有誤、

索閱說明書　如欲索取者、請函知敝藥院、即行送上、不取分文、

富美納音總發售處

東京藥院本行　日本東京芝區田村町六七番地　電話（芝）一八一七四番　郵局滙欵東京六〇一〇〇番

東京藥院分行　日本大阪天王寺區石ヶ辻町四番地　電話（南）一二二四六番　郵局滙欵大阪五〇八一八番

哈爾濱

自稱黑龍王亂委軍將 組織禁衛軍擬行詐騙

警廳特務科檢舉犯人行將送京 重藤之怪誕行爲殊可令人咋舌

自滿洲建國以還、友邦日本朝野、本同文同種滿日親善之大旨、仗義援助、而軍政學各界人士、奮袂渡滿、熱心指導、期無愧於兄弟之邦之義、庸以保東亞之和平也、此間殺身成仁、捨生取義、肝腦塗地、犧牲於建設事業者、更僕難數、惟有一部分不良之日本浪人趁當局忙於建設事業之際、利用爲新國家所汰而爲舊軍閥時代之惡劣份子之虛榮心、與失業之流氓、及無智之鄉愚、假設種種名目、試其醜惡欺騙之技倆、而圖僥倖於一時、以爲阻害滿日親善之惡蠹、致惹一般識者、浩然興除此害群之馬之長嘆也、在此光怪陸離之西洋景中、竟發生一梯突滑稽之詐騙、其胆大惡極之行爲、殊有令人咋舌者、茲將其事件詳誌於後

有日人重藤六之介(假名)者現年四十歲、自稱與日本名士頭山滿翁爲密友、近奉日本政府派遣爲「滿蒙獨立禁衛統帥黑龍王」一投宿於新京頭道街某旅館、且並委任居於北滿之無智之徒等多名、爲陸軍大將或少將、暗中有所策劃、事爲哈爾濱警察廳所聞、經特務科審密之調查遂暴露其眞相矣

本緣有孫長久者(四一歲)、爲濱江省双城縣帽兒山人往個哈爾濱市內自稱近將由黑龍王委爲禁衛軍之旅長、特務科得此消息後、遂即極力搜索、在道外某旅館、將其捕獲、帶廳訊問、據其供稱本人爲三月上旬、經杜忠孝于匯波之介紹在京會見自稱爲黑龍王之重藤六之介及自稱爲總參謀長、陸軍中將之橫山海太郎(假名)二名日人、自云爲奉日本政府與頭山滿翁之信令、帶有改編鎭撫滿洲之衛軍之重大使命、已得滿日各機關之諒解、俟視察錦州之南關東軍司令官歸京後、即可得軍司令官之正式認可、汝可持來數頭魔匪、備贈與頭山滿翁、可任汝爲旅長云云

特務科得此驚怪之消息後、即照會特務機關等各機關皆答以未聞有滿蒙獨立禁衛軍之名詞、定係大詐欺犯、可嚴重處分、由孫長久之口供復逮捕自稱爲黑龍王部下之二名國人、一即杜忠孝(三九)歲、住於哈市道外新站東興客棧內、自稱爲禁衛軍第一路旅長、一即于匯波、住於双城縣帽兒山、前曾充巡官、據杜忠孝對係官所供

余在新京、會見重藤六之介、彼自稱爲黑龍王、云係經日本政府與非常偉人所派來滿、鎭撫改編滿洲之匪賊、而組織禁衛軍、關東軍雖擬徹底剿匪、然余擬鎭撫彼等、善導其爲善良之滿洲國民、此與關東軍之意見、雖有差異然可得關東軍之諒解也、日本政府、對余有三千萬元之補助、可任汝爲旅長、月支一千元、當即與以證明書矣

據于匯波所供：

余在杜忠孝處、聞知有從日本派來稱爲黑龍王之偉大人物、將組織滿蒙獨立禁衛軍後與杜在新京會見黑龍王時、彼云於最近即委爲少將云

經繼續訊問、乃判明滿蒙獨立禁衛軍、爲在全滿十省、樹有詐欺陣容者、其眞相爲

大總統黑龍王
總參謀長中將　重藤六之助
第一路總司令官大將　橫山六太郎
副司令官中將　何振清
參謀長中將　李天祥
旅長少將　左　達
第二路總司令官大將　杜忠孝
第三路總司令官大將　李向謙
四路總司令官大將　于壽芝
連榮久

所餘之第五路至第十路司令官、尚在人選中、至所謂第一路者、以哈爾濱爲管轄地域被任爲各路總司令者、大半爲曾任縣長或舊軍閥時代之團營長目不識丁之份子、而自稱爲黑龍王之重藤之奇怪的行爲、其用意與目的何在、尚未探悉、故此案將送全新京警務司調查、至禁衛軍所揭揚之口號爲

依三千萬民衆之總意之滿洲國、建國已四易星霜經滿日各機關之努力、國內匪氛、顯爲減少、惟小股匪賊尚在各地蠢動、妨害建國大業、我滿蒙獨立禁衛軍今當此秋、奮然起立、以鎭撫匪群、使匪群徹底建國之大精神、使於歸順後而就正業云

正陽署探得胡匪踪跡 開始大活動捉獲要犯

陳匪爲交通局傭員曾行打搶 逮捕四五名仍秘密緝捕同犯

本市道外正陽署管界、近因搶案迭出、警察署長逄世隆氏、極爲關心、屢經會議、討論破案辦法、經由全署警察官吏秘密聯絡活動之下、於數日前、曾捕獲匪犯嫌疑王金福一名、經該署嚴重偵訊之下、始判明尙有强搶巨匪十餘名、併供出槍枝存放處所、該署根據所供地點、於本月二十日午後一時許、派遣刑事係主任指導官持館義雄、檢查班班長花采、滿日文翻譯王蔭堂劉鴻聲等、押解該犯赴馬家溝中和街門牌十九號院內、捕獲記名犯董雲風一名、女犯一名、十餘齡之幼童一名、惟在該室四壁搜查遺漏、並無槍枝、祇搜得大槍子彈一粒、由該幼童口供之中、得悉其父陳玉峰、現在特別市公署交通局充當搬道夫、復又返至哈爾濱火車站傍交通局之站房問及陳玉峰、是否在班服務或在某段、併與交通局交涉因事逮捕等情、由該局監督員口中聞悉、該犯現在相距數十步遠之齊虹橋下坎工作花班長鑒及匪在眼前、貪功心切、隻身前往、至該匪前托故攀談良久、始道破來意該匪聞言、神色遽變、花班長察該犯神色、由驚慌之中現露一鬨兇殺之氣、是嚴加防衛、在該犯猝不及防之際猛力將該犯双關抱住、微覺該犯腰中、似有一物、轉手由該犯腰中、搜出長阻匣槍一枝、帶子彈二十二粒、是時負責交涉逮捕之持館指導官王劉二翻譯、亦因時趕至、將匪綁縛、推於原乘之小汽車上、於全體警衛中凱旋正陽署矣、到署後、復在小六道街起出匣槍一枝、帶子彈九粒、除仍密秘活動嚴緝案內匪犯外、就捕者、現在嚴刑偵訊中云

稀有之大火災 延燒卅餘家

焚燒四小時景象頗爲悽慘 馬街廿五號院內胥化焦土

語云星星之火即能燎原、巨萬財產、有頃刻化成灰燼者故火之爲物、不可玩忽須得時行戒愼、哈市於廿日午前一時半鐘、夜深人靜之時、竟發生一近來稀有之火災、延燒三十餘戶、被火災者二百餘人、損失數十萬元、所幸人於酣睡之中、皆得機警逃出、而未有喪身於火窟者此實爲不幸中之大幸也、道裏馬街廿五號院內、居戶多極爲繁雜、於廿日午前一時半鐘、人正酣睡之間、忽於院內二十四號隣近之空板房、發生火警、因當夜風覺太猛、兼以時當夜分、發勢較遲、如是火趁風威、風助火勢、濃煙罩地、黑霧漫天遂延燒四隣、所有住戶、後皆於夢中驚醒、慌遽外逃、因恐烈焰圍身、多有赤身露體而婦孺老幼、缺衣少袴者、呆立驚呼、驚哭之聲、震動天地、一時秩序爲之大亂加以風聲火光、亦呈悽慘景象、移時本埠各防消隊聞訊先後趕到、努力灌救、無如蕩々狂風、滔々烈火、絡非人力之所能及、況加該院庭窄屋衆、建築材料、又多係木質、灌水有如澆油、火勢益爲兇猛、金蛇串舞、火鴉飛騰、竟由馬街而延燒至面包街一帶至翌晨五時四十餘分、始行救熄、而鱗列櫛比者、則蕩然一空矣、計此場火災、焚燒四小時之久受災者三十餘戶、燒燬房屋七八十間可爲巨矣、至其起火原因、尙屬不明、經綿警察署已將有嫌疑者、拘押審訊至被害之各住戶及損害概數如下

△馬街被害者、二十五號院內十七號房主俄人包老夫現無國籍計燒燬廁所及板房各一處

二十一號至二十九號房主、斯高不類無國籍計二十一號二十九號損失鐵板房一處、門斗一處、二十九號損失貨物、一大間內爲五金等貨物若干、計損失三萬五千元

二十五號房主、敖昆無國籍計燒燬板房一處、磚房四間損失三萬元、保險兩萬五千元

△面包街被害者　十六號戶主、古力減力無國籍燒燬房屋四大間(四戶)損失兩萬五千餘元

二十四號房主布魯掃無國籍燒燬房屋十二間及破汽車一輛計二萬五千元金票

三十六號房主接打拉維次打牙波蘭人計燒燬板房各一處損失九百六十元

△其他被害者　十八號房主永茂盛洋酒商店執事趙永康損失不詳

一號房主俄人各司革耳損失二千元燒燬不詳

二號房主俄人列主結耶司克不詳

三號房主日人石丸芳夫不詳

二十號房主徐鴻波之理髮所損失不詳

二十二戶主周永琢不詳

一號戶主益杏生損失不詳

二號房主毛康氏損失不詳

三號房主史發東損失不詳

四號房主喬令凡損失三千元燒燬不詳

五號房主傅姜氏損失約百五十元燒燬不詳

六號房主張華定損失三千元燒燬不詳

七號房主張金山損失不詳

八號房主鄧昌和胡龍漢損失二十元燒燬不詳

一戶同院號陳慶陞損失不詳

二十六房主天惠園李盡損失二百元燒燬不詳

一號房主王庶清損失不詳

二號房主閻立興損失三百元燒燬不詳

三號房主張子廷損失一百元燒燬不詳

四號房主程信龍損失不詳

五號房主于寬洪不詳

六號房主石志齊不詳

七號房主羅長堂不詳

八號房主羅成龍不詳

按此一場大火爲哈市近來所未有者因延燒至四五小時之久故當救熄之後仍行烟霧迷空馬街一帶頗具混亂云

祝融稅駕太和賓館 燒燬樓房頗多

經努力撲救得未蔓延四隣 起火原因傳係漏電

本市道外許公路景陽街門牌一百五十八號太和賓館、於月之二十日下午十一時五十分許、該館樓上突然濃烟四起轉瞬之間火光冲天、因該處乃哈市繁華之中心、爲車馬輻輳之重地、故該樓下、其他各種營業時間最長、每至夜十二時、方能停止業務該館起火時、樓下各種商店方在收市之際、聞此驚耗皆大驚慌、業經該管綿警察署江沿派出所之警士王書云巡邏至此、首先發見、當即電報警署及該江沿派出所、由該巡官關祿率警六名、馳赴現場監視各隣近商號搬移物品、維持秩序、是時各消防署亦先後趕至努力撲救於〇時四十分許始將火勢撲滅計燒燬樓房上洋瓦蓋房十四間、及室內傢具等項共值國幣四千餘元、聞房主莫德惠曾在商業聯合火險公司保隨國幣拾萬元、查燒毁之房爲滿洲國日本參事會館佔用該館長日人(義正男)起火原因係電燈線、設在暗處、年久失修破裂處、發出流電所致、雖未延及四鄰同遭回祿之災然亦飽受一場虛驚也云

特區高等法院重視 司法官之賭案

將經日法官在特區審判 現正請示司法部

自經綠警察署、捉獲濱江地方法院推事黃志遠等一十六名大賭案一案、乃將司法官之醜行、暴露無遺、此事哄動哈埠、頗與各方面以大衝動、而關係當局、鑒於事體重大、對於此案之審理、擬經日系司法官吏之手、下以嚴重裁判、並因濱江法院、未有日系司法官吏、而滿系司法官吏、則又系黃等同事好友、故對此案、將在特區法院審理、現正請示司法部中復聞特區高等法院、以此事件爲機會、以丸檢察官爲中心、決徹底的刷新內部、鞏固神聖尊嚴之司法、現已開始活動、各方面對於此事頗爲注目云

齊齊哈爾

防空大演習 舉行之經過

齊齊哈爾防空演習、於十九日、預行演習項目、除訓練防空監視、及防護實施外、晝間於演習開始同時、即施行警戒警報之傳達及飛行機來時、更實施空襲警報之傳達、與非常之管制、追演習中止、前更實施解除警戒警報之傳達、及解除警戒管制等、至其演習時間、午前由八時開始至午後十時許中止又訊二十日演習時間、由晨八時開始、其晝間所演習者概與前日同、但空襲警報之傳達、其實施全由狀況下臨時施行、其防空部隊之動作亦依狀況而施以射擊及空中戰鬥、夜間亦然、均作警報傳達、及非常管制、他若監視勤務亦然、至各防護班則依防護團本部之指揮實習其工作云

特別市公署改善 文書處理規程

改正後之事務概要(續)

二、完結文書之編纂

業已完結之文書、將完結年月日及類別號碼、記入當該簿及前項處理件名簿之後、應各照類別、逐一集綴、附以卷皮及目錄、而存置之

前項類別一切、均依「文書編纂類別類別號碼及保存年限種別表」爲準、本表以外之類別絕不可爲之

又凡編纂文書於當年度內、由各主管科保存、及該年度經過之後、須即送交庶務科

科及科長名義文書之發送

所有文書之發送、均由庶務科爲之、但只用科及科長名義之文書、其發送向由各該主管科處理、故該項文書之處還、由各該科膽正校對之後、凡向署內發送者、用「文書分送簿」送達之、其向署外發送者、則於封緘之後送交庶務科請其發送

再前項發送文書之發送號碼須用收件號碼

四、政府公報所載訓令指令之作製抄本辦法

政府公報所載、與本署有關之訓令指令等、凡不另行文者、應由主管科抄寫二份、一份於回覽之後編綴之、爲該科例規彙訂本、其他一份則送交庶務科作爲例規抄本

五、訓令指令等科本之送交

民政部及其他上級官廳之訓令、並指令由主管科收受後應即造具抄本、送交庶務科如該項令文內有應作爲例規者、則於本本上朱書或加蓋「例規」字樣

六、例規及應登市公報文書抄本之送交

起稿文書之屬於例規、或應登市公報者則裁決之後、應即在抄本之上、加蓋七或朱書「例規」或「登載市公報」字樣送交庶務科

又各科辦稿人員、所辦之起稿文書、主管人員對之須不時注意、其中凡須作爲例規或登載市公報而未經標明時須立即有以標明之

七、發送文書之處理

科及科長名義以外之發送文書、因均歸庶務科膽正校對後發送、故該項裁決文書、須於下班時間二小時以前送交庶務科

但圖表計算書附冊附件等之膽需應由各科自辦、然後與前項裁決文書一併送交庶務科請其發送

八、例規彙訂本之整理

本項之所謂例規、雖非國家去上級官廳所發之法律命令域本署之條例規則等、但亦指於本署之職員之辦公上、有拘束力或可爲準繩之上級官廳訓令指令、或市長之訓令指令、通函處科長之通函等而言、即改正文書處理規程第十二條第二項、第二十二條第二十四條等所稱之「例規」是也

因前項例規文書、皆係辦公上所不可或缺、故將抄本送交庶務科之後、其本文應即作爲各科例規、彙齊集綴、以資後日辦公上之參考

九、文書處理狀況考查表之報名

於每月月底、應將上月二十六日至本月二十五日之收受文書、依據處理件名簿之所載、考查其處理狀況、如於處理方法、並無何等不合之處者即無未經處理之事件時則應於該表之列舉欄內、詳記每件之案由及理由等、送經庶務科報告市長　(完)

凌　源

稅捐局長 蒞任視事

本邑稅捐局前局長向三餘、於三月一日病逝後、稅署即派該局總務科長劉立三、兼代局務、業經刊誌本報、日前稅署、以稅務繁重、未便久懸、電調圍場縣、稅捐局長馮舜生氏、轉勤該局於昨十五日下午五、時乘車來淩下榻該局、昨十六日上午十二時、正式接印視事、除分函各機關、並已佈告商民一體週知云

三四兩區 小醜跳梁 拉線匪落網

淩源、第三區地方、自事變之時、賊匪蜂起、出沒無常商民累遭塗炭匪首小諸葛聚匪五六十名內有伊妹丈王國全、住本區兩家牌兩家村、奸淫搶掠拉線說票、無惡不作、茲經當局痛將股匪擊滅賊匪王國全落網在押、於是人心稍穩、地方稍安、其在逃之小諸葛、暨匪犯王國全之弟王國奎、現圖死灰復燃茲聞又與著名匪馬長樂連絡二百餘名、擾亂治安刻下約三四兩區、尤甚於前、迄無寧日、人心恐懼、兩區人民紛紛逃遷、以避蹂躪、希當局、痛張撻伐、以殲匪類、而安地方云云

通　遼

警隊出發三區剿匪 高奏凱歌而還

斃匪十餘名獲賍馬驢七匹 入城時備受各界熱烈歡迎

通遼縣警察隊剿匪勝利凱旋及剿匪經過、得獲賍驢馬七頭進城時受各界歡迎詳情誌如下、警察大隊長花封縣氏於本月十三日、奉命出發三區剿匪、翌日早二時、到達餘粮堡、及至該地接到前方報告謂該股匪、現在三區管界瓦房屯一帶盤踞、於昨日早十時警隊與匪接觸開始剿擊、約時許匪勢不支、向西逭逃、該隊長聞報後、即同岩城指導官率同所屬警官、出發前方、至瓦房屯會同小野指導官、及第一第二兩分隊、猛力向前追擊、至興蒙公司屯、並無匪情發現、當派密探、四處偵查、旋據報稱、匪首梯子、六合、金好長江、東北軍等帮、均在四區境二龍山屯盤踞、約數在二百五十餘名、該隊聞報、遂即前進、及該地當與匪人相遇、該隊施行包圍政擊、匪亦還擊、雙方互戰約三小時、當場擊斃匪人四名、擊傷匪人八名、但因匪人勢衆、匪屍均被搶回、斯時匪勢仍未稍退、繼由該隊用追擊砲攻擊、射彈三發匪勢不支紛紛向西北方、沙坨內逃竄、該隊即跟踪追剿擊下賍馬三匹、毛驢四頭、旋因天晚、回至二龍山屯、當即整點隊伍、住宿十五日早由該地起、分處搜索前進至三區三村義合塔屯、住戶李永泉家、經小野指導、偵得該民有通匪嫌疑、當令該隊逮捕、於即日晚八時凱旋進城時至受紳商各界歡迎、百姓均爲額首稱慶、如該指導官隊長之剿匪盡力、不辭勞苦爲民除害維持治安可謂民衆之保障矣

錦　縣

省縣聯合舉行 植樹節典禮

舉行之程序

錦州省公署、錦縣縣公署、茲以月之二十一日(穀雨節日)爲國定之植樹日期乃經聯合於斯日盛大舉行、地址決定於車站北部、衛戍病院之東北高皐、爲造林場所現已經省公署通知全市之滿日各機關、首領屆時蒞場參與併全市各級學校、農商兩會之人員、均亦同赴盛舉、而壯植樹之盛大儀容、茲將植樹順序如左

一、振鈴入場(簽到)(散放宣傳品)

二、全體肅立、向國旗行最敬禮

三、省長訓詞

四、實業廳長、講演植樹節之義意、及造林與國計民生之關係

五、植樹

六、飲宴

七、攝影(全體攝影)(植樹工作情形)

八、禮成

九、振鈴閉式

皇帝陛下還幸中 施行三期警衛

城內警署於市內嚴查宵小

錦縣城內警察署、現以我國皇帝陛下、由日啓鑾、向歸國幸之途中、乃於月之廿日起、施行第三期之警戒、於市內大張警網、而該署行政系呂啓光主任、於月之廿日午前十時半、帶同祖師廟分所、長警四人、在該所界內正施警戒中、竟有大批鴉啡犯、經過警戒網、當即將各該犯人共三十人、一併縛送分所、經派妥警解送城內警署看押云

吉　林

省署施行縣行政 取愼重之方針

以人口財政治安爲標準

吉林省當局、對於地方新制度縣行政區之畫分、於遵照部令之辦法、取愼重之措施茲以人口財政、治安三大要點、作爲施行標準、並擬腹地縣分試行、即由九台、德惠、長春先行調查施行云

御賜珍品 省長代頒

吉林客冬皇帝獨幸吉垣、曾列單御賜吉林滿日官吏珍品日前均由宮內府頒到、昨由李省長代宮內府大臣、於省座公廳分別頒發、滿日官員均即恭領矣

飭令各縣 整頓義倉

國家設立義倉、原以備天災救貧民、法至良意至美也、乃因積久玩生、多不注意以致大好食糧、半成腐朽半受鼠竊、一遇荒年、往往不能審量取用、殊爲可惜省長有鑒於此、特申令各縣切實整頓、並責成各縣內務局專任其事、勿使發生以前陋習、有負國家保護民生之至意、經此一番整頓後、兇荒之年、貧民可得受實惠矣

瑣　聞

△自動車營業佳

(開原)滿洲自動車交通股份有限公司、開原出張所主任是熊太郎氏、營業有法、自開設以來、乘客繁多、每日售票數百枚、得利百元之、其司機師員高島喜氏、司武田、田中君等、開車極好、平穩異常、頗得乘客之歡心而售票員劉瑞田、富永和、趙柏章等、亦均能依章賣票勤於事務、該公司將來前途未可限量云

醫識問答

茲爲便於閱者諸君對於平時保養身體預防疾病之衛生與感染病症之治療方法以及一切醫學問題備有疑問來函質詢起見特闢本欄專爲解答以資參考並訂投函規約如左

(一)提出之問題文字務須簡單明瞭務寫清晰
(二)來信請書滿洲報醫識問答欄收啓
(三)來信郵費不足者不收(四)署名隨意

問　答

一〇三

問、鄙人年三十六歲、患小腹悶脹、小便頻數、知係神經症、於房事斷離一載經中西醫生診治服藥、今有年餘、仍未收如何效果終日悶々、困苦極矣、伏祈先生示一良方

候教人曲仁

答、小腹悶脹、不必是神經症、若腹膜、大網、膀胱、腸、及腸間膜等、有病亦然、小便頻數、或是膀胱神經過敏症、練習持久、自然能愈

解者答　大連岐山醫院長　醫學士　楊鳳鳴

頭痛靈

男女老幼
神經頭痛
感冒頭痛
逆上頭痛
飲酒頭痛
一切頭痛
即時去根
各大藥房
告　出售
每包三四
大洋叁角

大連德記全棧大藥房發行

爲謀愛兒健康

母性之苦心已酬

天授此育兒之良藥

救急上　可用於抽風、氣絕、頭暈、其他急病及容態之急變

治病上　專治疳症、虫症、發燒之時、胃腸障害、吐奶、綠便、消化不良偏食、瘧疾、疹子等症

保健上　對夜笑、下毒、顏色不佳、不胖之兒童、其他生來軟弱小兒均有効

藥價　自二十錢起至十圓　徳用包　一圓

無代進呈　育兒之友　請記入新聞名函索

小兒良藥

樋屋奇應丸

發售處　大阪天滿橋　樋屋合資會社　總經理處　奉天千代田通　大連浪速町　日本賣藥會社

根本治療脅威

世界人類之梅毒

諸種之學說統一而遂有新療法之確立

此螺旋即梅毒病原菌也

梅毒一症自古來即慘害吾人類惟當時不明其病原故無從治療只可放任其蔓延此惡魔之作業除拱手傍觀外無他法然惟有進步的近代醫學遂判明梅毒病之正體最有六〇六號(沙爾巴爾塞)之注射療法之發見而今有沃素療法理論之確立遂劃開治療界之新紀元雖最後之一病菌亦能驅逐之而得清淨之體軀也

毒掃丸

果眞是惡魔之使徒歟慘剎暗葬之梅毒嬰兒

有一地方之風習曰梅毒兒是惡魔之使徒能主咒一家之不幸而家運衰滅生後即慘殺之

亦知元來梅毒是日斯比老艾特之原虫潛入體內而起之病症故此原菌一絕滅則可憎之梅毒即可一掃而除之

梅毒兒者乃表現父母之罪也蓋於母親之胎內即感染梅毒故母親之梅毒若一治癒則不能產生梅毒兒也

若仍生梅毒兒如施以相當之療治則即能恢復健康也

梅毒不足懼惟懼其誤療法

如一旦犯患梅毒則皮膚即患惡觀之發疹頭髮脫落遂座臥步行失其自由其害不僅在本人而尤能影及子孫然如有良藥及適當之療倘何懼之有耶

近代之梅毒治療法之變遷及注射療法之不備

自發現梅毒之病原菌以來則其治療法驟而發達遂有六〇六號(沙爾巴爾塞)之注射全盛時代此注射對於初期之感染者有相當之効果然於第二期或第三期者未免効果不足而又常須水銀劑蒼鉛劑等之注射併用因六〇六一劑之單獨注射故頻有再發之患者貫二十年間之經驗判定六〇六號注射梅毒不能完全治癒而一劑之單獨使見有効果者甚鮮此乃所得之結論也

惟有沃素療法大見擡頭矣

最後之一菌亦能殺滅之　沃素療法之威力

進至第二期、第三期之重症梅毒則病菌於各所作巢窟以群生其周圍築有硬殼皮故注射藥等僅能殺傷血管內之浮動病菌一逢病巢之硬部分則驟然挫退惟沃素能軟化其硬殼以攻入其內部而發揮其殺菌力之效能且能吸收病的產物故有稱曰極爲合理的且理想驅毒劑之贊賞也

重症用毒掃丸握有沃素療治之眞髓

元來吾人之血液中含有菌作用之白血球之抗毒素此白血球之能保持增進則能全滅病菌重症用毒掃丸如前述之沃素療法所必要之沃素最大量含有外並配合增殖白血球抗毒素所必要的各種貴重成分故其殺菌力與排毒天下無比現誠治療梅毒上所不可缺者也

重症用毒掃丸

適應症

初期梅毒　慢性梅毒　潜伏梅毒　先天梅毒　冷毒　小兒胎毒

梅毒性皮膚病　同內臟疾患　同神經痛　同僂麻質斯　疳瘡橫痃　惡性面皰　動脈硬化　甲狀腺腫

藥價

重症用毒掃丸、二圓、三圓、五圓、十圓、二十圓、三十圓、普通用毒掃丸、五十錢、一圓、二圓、三圓、小兒用毒掃丸、三十錢、五十錢、一圓

(全國有名藥店代售)

發賣元　東京市神田區花房町　株式會社　山崎帝國堂

代理店　大連市浪速町、奉天市加茂町、哈爾濱市八站南馬路　日本賣藥會社

千古一時

▲能將萬古事▲表送於耳中

娛樂品則多矣、欲求高尙可貴的甚尠、戲匣子在娛樂品中、爲最健全份子、既不售廉而敗行、又能益智以養神於斗室岑寂中、能發揚纏綿遏雲之音、如邀集生旦淨角於一室、如聆聽千古英雄兒女於當時、八音和鏘、六情表奏、足能怡悅性情、闡揚教化敝公司應襲於此、自製精良話匣、發音清亮機器堅實式樣新穎、玲瓏輕便並代售各大公司出品唱片、備辦齊全、定價公道、售出唱機開票保用、歡迎惠顧

愼昌公司唱機部啓

新京大馬路

愼昌美術電刻鐘表眼鏡公司

日電二一九〇　滿電一八一一號

一視同仁

▲當此塵砂飛揚▲人人宜加注意

當此春氣蓬勃的時候、野馬塵埃、息相吹揚、欲郊外行宜戴眼鏡、既避游塵而利日光、又禦時髦而益衛生、則眼鏡之效用誠大焉哉、然戴眼鏡、若不講究配光、則反使視線素受傷、久而久之其目力隨之底減而病矣、敝公司爲普及眼目衛生、應時需之貢獻、特聘光學專家、添備自動驗光機、及電力磨片機、專門代客驗目配光、不取分文、不論近光散光斜光老光、一經配驗、戴之則毫不必察、足增目力、不傷視素、定價克己、恭請試顧

愼昌公司眼鏡部啓

鹿胎沒香丸

根治經血不調赤白帶下久不孕育一經服用無不立効

婦科大王

藥料高貴，效力確實，每盒四元　每打四十元

(說明書函索即寄)

發明

杳鹿胎由化學之分析研究內含有極豐富之胚胎腺(即內分泌液卵巢等)而內分泌液卵巢等又爲醫治婦科子宮病及經脈不調久不孕育等症之有效劑已爲世界醫學上所公認冷香室主人有鑒於此乃發明用化學方法配製鹿胎冷香丸蓋採取遼東壯年牝鹿原胎配以世界珍貴藥品聘請藥物學專家以最新科學原理抽取鹿胎內之胚胎腺配製以成者故對於女科諸病可稱效力絕大有効劑也

主治

婦科聖藥鹿胎冷香丸專治婦女經血不調趕前錯下經脈閉止經來腹痛色氣不正紫黑成塊子宮寒冷赤白帶後腰腿酸痛夜不安眠午後發燒心跳心熱自汗盜汗癆病咳嗽氣虛血虧或胸腹脹飽飲食少思或子宮有病多年不孕或屢次半產連傷數胎以上各症一經服用無不立見效藥力昭著誠婦科第一有効劑也

特長

本藥內含有鹿胚胎腺故對於婦女因卵巢而發生疾病者有效凡經脈不調及閉止不姙娠半產、腰腹疼痛交接快味缺乏之顏面早老等均有良效因卵巢發育不良難以孕育者尤爲有效

△定價每盒四元每打四十元函購貨款先滙寄費在內說明書函索即寄

總經理處　奉天鼓樓西金城大藥房

龜齡機

龜齡機裝在美麗金盒中

龜齡機具有極豐富之滋補力老年服之轉弱爲强生殖力還少後活青年服有健腦强精元氣百倍凡生殖器病腎虛早洩性慾缺乏貧血作事厭倦消化不良視力減退等及女子經血不調子宮寒冷赤白帶下半產及卵巢發育不良難以受孕等尤爲有効

兒女的仙丹返老還童的實篋其一盒之効力遠勝中國參茸一斤故凡吸鴉片者年老衰弱者青年腎虧者均宜速服『龜

龜齡機養身固精之有效

『龜靈機』是專治男女性病的良藥是男女愛情中秘寶缺少『靈機』無不見效

定價每盒大洋一元五毛現仍在特賣期中買一盒送一盒(即一元五買二盒)外埠函購欵先貨惠郵費在內

大連華西藥房　長春中西藥房　四平街大德堂　安東瑞祥泰　吉林五洲藥房　吉林中西藥房　大連德記全機

鐵嶺和發久　哈濱環球藥房　千金寨信仁堂　遼陽義和堂　普蘭店康德記　開原保康藥房　濱江亞洲藥房

江省中西藥房　公主嶺三合德　營口中西藥房　本溪濟生醫院　洮南德慶仁　洮南永和堂　洮南和發順

瀋陽鼓樓西　西藥總批發　金城大藥房總經理

病後服之　體力自强

神經衰弱精力不足病後體虛健忘失眠速服此補腦補血之聖藥便能日趨康境體壯力强

兜安氏補神藥片

各埠藥房均有出售

上海兜安氏西藥公司

「人生七十古來稀」

在返老確屬無法之時用這古諺以慰那年高體弱之人或此種老人用以自慰或亦適宜但是此種安慰的法子現在可不用了因爲韋廉士醫生紅色補丸由其補血益血之功已使許多八十以上的老人得着新精神新體力矣更何用空言安慰乎如江蘇鹽城理教會會長董海清先生即此種老人之一也董君來書云『鄙人因事務紛紜以致精神衰頹體弱多病迨至古稀之年精力更不如前後有友人盛道韋廉士醫生紅色補丸爲强身妙品余即購服未及半月便覺神思稍勝飲食漸增續服不久前態盡去現已八旬有六尙壯似幼年非韋廉士醫生紅色補丸之功安能得此耶』韋廉士紅色補丸爲可靠之返老還少補品統治早老腦弱胃呆失眠各種瘋痛瘧疾病後虛弱以及婦科各症屢試屢驗無論老少中年均奏一樣神效各藥房均有出售或向上海江西路四五一號韋廉士醫生藥局函購每瓶大洋一元五角六瓶八元郵力在內

董海清君玉照

(一切信件可由奉大和記洋行轉上海韋廉士醫生藥局)

對於演說家及歌唱家

韋廉士吸入止咳片

有鉅大之助力

清爽之喉管與洪亮之聲音同爲演說家與歌唱家成功之要素如得韋廉士吸入止咳片以爲之助則二者之獲得固易事也此片芬芳爽適含在口中緩緩溶化即揮發一種清涼氣體週循呼吸器全部使喉間舒適聲音清亮蓋其功能補益喉管俾歌唱家與演說家得充分利用其聲帶而不覺吃力且此片具有偉大滅菌治療原質故又善治傷風喉痛痰喘咳嗽氣管支炎以及其他喉胸各疾　倉隱秋女士爲上海溫文爾雅之女劇家也其來書云『鄙人前因身體勞倦又兼氣候無常疊患咳嗽傷風試服他藥奏效殊鮮迨後舍用韋廉士吸入止咳片不惟傷風痊愈喉痛解除且覺喉間舒適發音清亮也』韋廉士吸入止咳片各藥房均有出售或逕向上海江西路四五一號韋廉士醫生藥局函購每瓶七角五分郵力在內

倉隱秋女士玉照

春發勢旺

素患皮病者常有春發勢旺之感覺此中原因雖至不一但有一種速效可靠之治療即搽用如意膏是也此膏係著名韋廉士醫生藥局之出品防腐力大皮病微菌一觸即斃而却又清涼舒適止痛如神擧凡濕疹疥癬乾濕腫毒癩跟爛脚均善治之山東廣饒城北史家口張君心齋來書云『鄙人常患濕瘡遍擦各藥不能根治旋愈旋發最後擦用如意膏甚爲滿意立覺痛止不久全愈迄今從不復發眞足佩也』治療皮病如意膏固極靈驗即治療皮傷如割破燙傷跌損蟲蟄之類此膏亦屬神效無比各藥房均有出售或向上海江西路四五一號韋廉士醫生藥局函購每盒大洋七角六盒三元五角郵費不取

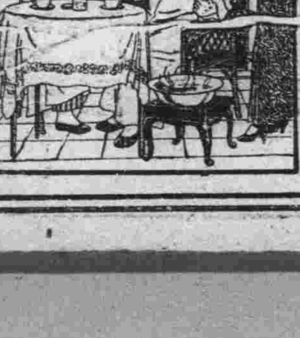

君▲患▲肝▲火▲否▲

我▲有▲潤▲腸▲丸▲

肝火中燒、最易激怒、世人往往因小不忍而亂大謀者、由於憤怒、實由於肝火

君有肝火否、盍服第威德潤腸丸以平之、藥料完全植物質、毫無刺激作用日服二粒、肝氣不作、祝君前途更多勝利

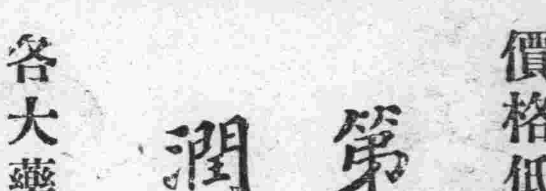

價格低廉祇售兩角

第威德潤腸丸

各大藥房均有出售

大連

賓主暢敘訪日情況 好印象令人神往

漢文三報社歡宴訪日記者團 宮脇處長日方同業畢集一堂

歡迎滿洲國訪日記者團一行並爲洗塵，由本埠泰東日報關東報及滿洲報三社聯合於一行抵連，二十二日，下午五時三十分特設宴於電氣遊園內登瀛閣飯莊，招待一行記者團及由新京來連出迎一行之宮脇情報處長，其外並請實性大連新聞社長，柳澤英文滿日滿通信社長，大矢國通本社津上報編輯局長，寒河江國通大連支編輯長，滿洲日報社主筆金社長，及盛京時報大連支社下野支社長等爲陪賓

主賓方面即宮脇情報處長訪日團引導者姚任氏，小濱繁氏暨八報社記者裕振民，傅鐵夫，栗世錚，關鴻翼，侯小飛畢殿元，劉召卿，楊華亭氏等

三社之代表者爲關東報社長中川年房，副社長劉儒風，營業部長周作之，記者王竹軒，泰東日報社主幹柳町精編輯局長橋川淺，編輯長李不良，記者劉醒亞，本報西片社長，支配人橋秀一，編輯部長金念曾，編輯次長譚戰山等，賓主三十餘名

開宴之始，當由本報西片社長，表主人方面，述如下之詞

今夕泰東日報，關東報，及滿洲報，我們三社得以於此設宴爲滿洲八大報館的訪日記者團諸君洗塵，又得宮脇情報處長光臨，以及在大連日文各大報館大通信社代表亦惠然列席我等三社深爲光榮，而感激者，尤其是領導者，姚課長及小濱先生對一行記者特別指導分神之處，並於此表示十分的謝意，再者對大連三社記者與以深甚的扶助和指導的滿洲國五大報館記者諸位，我們更於此深表謝意，都有一一種事業，大凡舉辦的，不過其意義有在眼前及在永遠的，這次滿洲國國務院情報處，主辦的滿洲國記者訪日團，其意義之所在，吾人深信又爲遠而且大者，則八大報館的訪日記者諸君將所見所聞，發表於滿洲國人民，其功效，不是更十二分的遠大麽？更希望滿洲國情報處年年舉辦此種最有意義的訪日記者團，其貢獻於日滿親善上，滿洲國發展上當爲莫大焉，茲謹代表三社舉盃爲諸君祝健康

西片本報社長致詞之後，即由宮脇情報處長，致如下之答謝詞

鄙人爲出迎記者團一行而來連，又得在此列席盛宴是十分光榮的，本來敝處當記者訪日團，東渡蒙大連各報記界的援助，我們本想設宴酬謝，不期竟先由滿洲，泰東，關東三報館招宴，我們在感激之餘，更深爲慚愧的，記者諸君訪日時，正在滿洲國皇帝陛下御駕訪日的時候，日本全國人民熱誠恭迎的情形鄙人由報紙上得有所知，諸君親自見聞日本人民熱誠恭迎的實情，更當爲感激，幸諸君將此所見的情形，傳達於全滿洲國人民其貢獻及日滿兩國不可分的親善上，更當裨益良多了，於此謹借主人之酒，爲諸位祝健康，

於宮脇處長致詞之後，即開始歡宴，由美妓數名周旋及歌唱，賓主極盡其歡，此時實性大連新聞社長，以陪賓代表的資格，特致如下之感想及謝詞

今天在此蒙三漢字報館的招宴，得與訪日記者團聚會，深爲榮幸而感謝的，方才由西片社長宮脇處長對記者諸位訪日的情形，略有聆知，可是在他方面所得到諸位的感想是爲兩種，一個是視察日本文化施設，竟爲諸位意想不到的，發展一個是親見日本臣民恭迎滿洲國皇帝陛下的熱烈的情況，深爲感激的，這就是百聞不如一見回憶十年前，鄙人曾想到中國地方一行，於是即由奉天出發到北京，天津，上海以及漢口等地，果然到那處，都有出乎意想外的千變萬化情形，歸來之後於個人的事業也有許多的補益，滿洲國情報處之此等盛舉，實是裨益良多希望今後年年舉行，更能延長其日期，擴大其地方則由記者諸君之大筆，將實地視察的情形，介紹於全滿洲國人民，其貢獻於日滿親善上，當更爲多々了，茲謹述數語畧表祝意

最後又由記者團方面侯小飛君致有數語感謝之詞賓主歡宴到晚八時半，始行散會

在散席之前，由市川關東報社長之發聲三呼訪日記者團萬歲，而記者團方面亦由代表發聲三呼關東，泰東及滿洲三報社萬歲（寫眞即在登瀛閣飯莊宴前所攝紀念影）

謹告

西裝諸君注意

一九三五年春季之嶄新流行品新到

完全英國貨以供選購

大連市奥町 瑞康百貨店 電話二六九五六番

新年度之市戶別割 決增加十萬元

已得市參事會附議終了 近日招開市會再加審查

大連市於四月十七日起，連開五日間之市參事會，對於昭和十年度之戶別割的等級之原案，加以協議，該案在大連市豫算市會之決定額百四十四萬六千四百七十九元增額爲百五十五萬一千百三十二元，右十萬四千六百五十三元增額之原因爲

一，協和實業學校之設立，起債之八萬元，變更加入戶別割內

二，新設立之公會堂調查費金二萬五千元，此項亦加入於戶別割項內

三，因第一項減少利息三百四十七元

以上記之理由而增加者，滿鐵之負擔點數，昭九年度者決定二百萬點，但其他之等級等，有二百件加以變動現大連市財務課，急於整理中至於每點之負擔，當依原案之一角八分二厘左右云因此市參事會已終了，即豫定在本月二十五日前後開大連市會，對此戶別割加以議審云

以藥劑師會爲主設立 國防化學協會

關東州藥劑師總會通過 並議決應設備分類事業

當此非常時之際，在日本內地，以藥劑師會爲主體，於二十七府縣，均已設置國防化學協會，居於國防第一線之關東州內，尚未組織，僅編成於防護團內，終未能發揮其機能，茲關東州藥劑師會，對於大連實業藥劑師會提出設立關東州國防化學協會具體案，於二十一日午前十時起，在滿鐵社員倶樂部開催關東州藥劑師總會，對於此項正式提案，已滿場一致可決通過

其趣旨係以化學手段，於平時研究關於防護都市之知識，俾其普及，講求於有事之際，作必要之諸種設備，作實際之準備，規定施行如左分類事業

一，使協會員受教育訓練，造成爲防毒作業之中堅

二，對於協會員以外之防毒班要員，施行教育訓練

三，對一般市民，施行宣傳啓發其防護都市之智識

四，依賴諸學校，諸團體作特別之講演

五，整理蒐集關於教育防護都市之主要材料，及參考資料

大連警察署臨檢中 拿獲日滿鮮人

均皆形跡可疑拘押待審

滿洲國皇帝陛下，定於二十六日御歸國，而大連警察署已於二十日起，實施特別警戒管內，以防不良之徒，在同日午後七時，召集非番署員，一齊臨檢管內各旅館，下宿業料理店等，結果覺發可怪舉動日滿鮮人約十名，一同押入留置場待續審問云

春天瘋狗眞可畏 咬傷八名兒童

一般市民深應注意及此

市內沙河口方面，於廿二日在管內發見一隻瘋狗，一日間共咬傷兒童八名，均行報告該管警察署，及至傍晚，方被該署衛生係員，將該瘋狗捕獲，立即殺死，解剖檢驗

當日被害者之姓名如下，先受咬傷者爲在市內霞町七丁目廿三番地峰松恒則君（年八歲）於上午八時在沙河口驛附近道上遊玩被咬傷右足午前十時許，在鐵道工場住宅街，即霞町十四丁目南二番地峰年行君十三歲，通行中亦被該瘋狗追上，咬傷右手，次在午前十時廿分許，在市內西町卅三番地附近遊玩之西町卅三番地住戶永島桂太郎氏長女，惠美子年七歲，咬傷左足，至午後一時許，在水源池附近有霞町四丁目南六番地，灘口喜代平氏之長男藝二君（年十一歲）咬傷右足更在同場咬傷巴町十一番地勝間萬次君年十二歲之右足及其他三名咬傷立時到病院打了預防針，一方報告沙河口警察署，始在三春町同壽病院前將該瘋狗所捕獲

睦堂幼稚園 廿四日遠足

到星個浦去

大連西崗子睦堂幼稚園，原有三年級的小兒童，業已於三月末舉行畢業式，各生已均昇入市內各公學堂，而本年新入之小園童，已開園多日該園爲鼓舞兒童，特定於廿四日遠足星個浦，並向園童家長通訊，令其兒童應當預備的一切，茲將其原函列於下

春風綏々的吹到人間來，大地上的一切都吹得甦生了，聽！長久屈伏在嚴厲的寒冬之下空谷裏蟄居的鳥，被寒冷的冬壓迫得未敢高喊，現在已得自由了，很高興的向春之神，唱美麗的歌，表示感謝的意思看？野外的花都笑了歡弱的草，亦敢探出頭來隨着春風擺舞春是萬物的慈母接近牠都能欣々向榮，牠有這種慈愛，我們的小朋友，能不願意在他的懷抱裏麽能不望之而起舞麽我們幼稚園豫定在本星期三到星個浦和大自然親熱一下可以愉快小朋友的心緒並可使小朋友知道一年之中使我們成長的惟有春天那以外都是摧殘我們的對於春光的可愛使他有一種深的印象想家長們亦必能樂意給小朋友這種機會罷茲將旅行的應當豫備的一切逐項列左望 家長詳細看々才好

此祝

近佳

旅行日時，昭和十年十月二十四日（禮拜三）旅行地點，（星個浦）出發，地點（禮拜三午前九點半在園集齊十時由小崗子警察署門前乘電車出發）歸園時間，午後二時由星個浦乘電車返園，迎接三時由星個浦返園約三時半可抵園望家長三時半以前到園迎接，電車費，往復，金六錢（務於二十三日交到）（不去者可以不交）家長（如家長亦願隨園童同去者，亦須交納車費金六錢二十三日通知本園以資準備）應用物件，食物（可以充飢之點心果品等，水瓶（無有者亦可不帶）

爲恐發生狂犬病 實施豫防注射

大連署已規定日時及地點 一般飼有愛犬者宜注意之

大連警察署衛生係，因時屆春季，恐發生狂犬病致瘋狗到處咬人，爲防範於未然計特施行狂犬病豫防注射，以保市民之安全，不受此害，茲將施行狂犬病豫防注射日期及地址等誌之如左

四月二十二日，大連本署
四月二十三日，同上
四月二十四日，同上
四月二十五日，石道街派出所
四月三十日，桃源台派出所
五月一日，寺兒溝派出所
五月二日，沙見町派出所
五月三日，周水子派出所
五月四日，同上
五月六日，大辛寨子派出所
五月七日，同上
五月八日，甘井子派出所
五月九日，老虎灘派出所
五月十日，傅家庄派出所
五月十三日，柳樹屯派出所
五月十四日，夏家河子派出所
五月十五日，南關嶺派出所
五月十六日，同上
五月十七日，大房身派出所
五月十八日，革鎭堡派出所
五月二十日，南關嶺派出所
五月二十一日，大連本署

所以一般有飼愛犬者，務要及時施以豫防注射，免有發生狂犬病之危險

粉干組合開總會

大連關東州粉干同業組合，爲爰先年之例，每年在四月開會一次，報過去及未來之決算，預算，乃於廿三日上午十時，假西崗子杏樂天開會

人事

△柳仲權氏參觀本報社 來連旅行中之吉林市立中學教員柳仲權氏，於二十三日午到本報參觀編輯，工場各部畢即行辭去，到市內各教育機關參觀及各名勝地豫定在連逗留一二日即行返校云

△薛大昌氏之結婚禮 現任滿洲國駐日公使館主事兼公使秘書薛大昌氏此次與大連大和公司于天和氏的二女公子銀鳳女士訂婚，並即訂於五月一日在大連市監部通泰華樓舉行結婚禮，薛于兩家遠近親友屆時當多往致賀

法院事項

△起訴▽

△原告溫日和被告溫日忠外三名，請求土地移轉代金一千元（四、十九）

大隆百貨店

尺碼放大 定價特賤

定於陽曆四月十八日 陰曆三月十六日開始

歡迎主顧 逐意參觀

長電話三三三九七番

先行交易

新運到適合潮流

綢、緞、呢、羢、顧繡、葛、綢、紗、羅、綾、絹、棉布百貨應有齊全

大連西崗得勝街 營口分設

唯一流行的

大連西崗大龍街

麗華金店

電話三二五二四番

特別減價供獻 金銀器皿 送禮

金銀首飾齊全 歡迎主顧參觀

大連西崗 同樂舞臺 電話三一九一七八

重金禮聘 北平永春社全體藝員 青年英俊獨樹一幟文武老生紅淨泰斗

李萬春

張永良 劉永慶 劉斌升 高奎峰 筱奎官 頭等坤伶 吳慧琴 超等藝員 周又宸 毛慶來 李德春 于斌安 邱久春 劉濬清

曆陰三月廿二日（星期三）夜戲準演

全體藝員合演水滸義俠偉大名劇

一二本武松

十字坡打店、雙拜武松、快活林、醉打蔣門神、血濺鴛鴦樓、飛雲浦、大鬧蜈蚣嶺

今晚吳慧琴周又宸御碑亭

明日（星期四）二月三十日夜戲

大羅天宮

高級新車 無線電機 收音機車

大安汽車行

電話 三三二二四番 三三一四四番 三三一〇六番

招租

大連市惠比須町二〇八 春記賬房 電話三二六二七番

敬啓者本堂開設吉林省城西大街歷百有餘年專辦東西各國產區藥材藥料採選地道修合丸散膏丹應世濟人本堂慶製各藥不但藥質純良而製法歷有餘年之經驗最有心得此可謂仕宦農商諸君所嘉譽者也今本堂一爲擴充營業二爲病家有所問津除先後在京哈龍江綏化富錦大洋上海推銷設支店而外尚要招請各省市都市縣鎭各埠代理以推各本堂丸散膏丹各種成藥而獲壽世壽民之旨近數年來本處省市縣鎭有約請代賣本堂各藥以爲之代理人思各種及此理合招請代理商號今特登報聲明凡應世活賣念洽凡散膏丹成藥三百餘種請向吉林本堂函願代必時堂市本堂招請外埠代理立有規章函索即覆今本商當委接品浪速町增盛堂大藥房爲大連市代理處凡買本堂各大時藥明請就近購之可也凡買本堂各藥價目與本堂一樣合並陳藥品

招請各埠代理 吉林世一堂啓

遺失作廢

啓者敝人曾有開豐當公司一股之繳股欵收據一紙因不愼丟失後無論何人拾得概作無效特此聲明

敝人 九玉

春華醫院

患癮 鴉片 嗎啡 海洛 治療 開始

內科 小兒科 花柳科

（入院隨意）

院長東京醫學士 徐榮

大連市西崗東關街電車站旁 電話（三）一五七二番

大連 中央旅館

大連市榮町二 長電話二二九四六番

中央旅館十大特色

一、壯麗 達官顯宦 可作行轅
二、富麗 佈置雅潔 百餘房間
三、房間 單間等級 安價極廉
四、衛生 窗明几淨 大小水便
五、沐浴 池塘浴盆 化裝洗面
六、飯菜 廚師精良 餚饌豐滿
七、經濟 宿費低廉 敝館爲先
八、優待 各界團體 優待周全
九、使役 茶房親切 待奉慇懃
十、送迎 車站碼頭 派人送迎

地址 大連熱鬧街市之中心點 連鎖商店傍榮町之三番地 前臨電氣花園美不勝收 背景大連海灣帆檣林立 電報掛號二八五八 長電話二二九四六

經濟

特產粮騰豆强餅油弱

鈔票市愈顯猛騰

大條倫敦休市紐約鎭靜孟買漲 滙兌日美中美英美俱全仍未更

大條、滙兌、錢鈔（更 十七 七十四仙 孟八 五弗十七 五十 仙十五）

據本報二十三日上海專電、海外大條市況、倫敦仍休市紐約尙未孟買激昇、査紐約仍爲六八分五、孟買激昇爲盧比八分三、海外匯兌市情、日美中美、英美、全不變、日美仍爲二十八弗仙、中美仍爲三十九英美仍爲四弗八整云、大連錢鈔市場、二十三日前場開行、鈔票市情、於穩示堅挺中而愈顯猛昇、査現市開價爲一百卅六圓二角、大價爲一百卅六圓四角五分、妥一百十萬圓、遠期開價爲一百卅六圓四角、大價爲一百卅六圓四角、妥二百九十五萬圓、金票兌小洋、爲九〇六〇鈔票兌小洋、爲一二三三〇大洋兌鈔票爲一二〇二〇云、又二十二日鈔票後場市情、仍以大條標金無市、上海之交銀雖然增資、及國府與英信用借欵之成立、惟能進至如何地步未可知、市場一般人氣、仍各存戒心、鈔票市情、亦轉呈穩弱、現市開價爲一百卅五圓四角、大價爲一百卅五圓八角、妥一三萬、遠期開價爲一百三十五圓四角五分、大價爲一百卅五圓八角、九十一萬圓、金票兌小洋爲九〇六〇、鈔票兌小洋、爲一三〇五〇、大洋兌鈔票、爲一二〇〇〇云

錢莊破產續出 前途頗堪憂慮

上海電、因至月末、金融愈受逼迫、上海之錢莊、破產者復行續出前途極堪憂慮云

上海粟之輸入 滿洲粟受打擊 運賃頗有重大關係

京城訊、代滿洲粟而輸入之天津粟、自年初以來異常增加、迄至最近累計有九萬五千五百六十五袋、再最近又有上海粟之輸入、於四月六日由仁川港卸下二千袋、更與年初以來相累計有三萬一千四十袋、中國粟之輸入如斯的增加之原因、雖以滿洲粟歉收兼似爲運賃有重大的關係、然一方鐵道便運改爲船運、則現在每百斤奉天京城間、與上海仁川間之運賃約差一圓五角云

麻袋市況閑散 現在存庫品 二百四十萬條

最近麻袋之賣行、因爲北地的大豆多保存不賣的關係對歇交易、未能成立、仍呈以例年之閑散期、而新付交易亦幾全無、僅有互讓價額的買參、以是在庫品、依然不下二百四十萬條、行市現貨爲三角七分七厘的平價、又特產地之行市竟不拘其原料額有押下大連的氣味、結局有追從大連行市的狀態、而將來決以本年之麻袋作付、不但減少、豫料有前漲的模樣云

三月遼陽金融經濟

△特產物市況、依存饑豐富與輸出之不振、而大連行市亦示有低落、一方銀價不但是强調、即當地行市亦呈低下商狀而產地額頗提高、城內尙有大豆類六七百車、其他雜穀類等多數之存儲、然而其廉價入品、依然有惜賣的氣概頗濃厚、由大連向內地方面所訂買賣、同時亦見少、據觀如至下旬、行市有連續低落、漸漸運出之模樣又以不活潑的比較頗閑散、以市況推究之、月中的行市如左

品名	單位	十日	月末
黃豆	百斤	圓五、九九	圓五、四五
青豆	同	五、七二	五、二四
小豆	同	四、七〇	四、七四
黑豆	同	四、七三	四、六〇
豌豆	同	三、七三	三、六三
粟	回	七、七〇	七、〇〇
糙米	同	五、六六	五、三三
包米	同	四、九六	四、四四
高粱	一石	一五、三三	一五、三六
大麥	同	七、八四	七、六三
青粕	一枚	一、六八	一、七四

△綿絲布市況、接續前月之金融逼迫、加之行市亦平穩、因爲先行之不安、更無買氣、僅見有小付之買額、而行市於軟調閑散裏越月、行市如左

名目	十日	月末
綿糸	圓	圓
遼塔十六手	一四五、〇〇	一四一、〇〇
細布遼塔	八、八五	八、八〇
粗布遼塔	八、〇〇	七、九〇

△金融狀況、如上述之一般市況、即特產資金、並綿糸布資金之大付的需要亦見尠因之市況始終爲閑散

特產

大連特產市場、二十二日開行、豆市以北地幇之進買、及至收盤、還期、呈以均行上伸、高粱北地幇及作浮把者買風頗旺、現市大漲、豆餅於閑散中而穩平、大豆現市油坊幇妥有二百餘車云

臺灣砂糖震災影響

東京電、臺灣砂糖因今回震災、被害的中心、爲臺中和北新竹、所有之當業關係者雖受薄微之影響、而直接與市場無甚影響、且與供給上亦無何等之憂慮的觀測云

滿洲製品登市

外油側竟以折價爲對策 州內煤油界競爭激烈化

滿洲煤油株式會社、以初回製品之汽油約三千四百箱（三萬四千英斗量）之貨物賣送與山縣通出光商店、而外油側之美孚、亞細亞、德士古三社、爲講此對策、乃即大行跌價、因之滿洲汽油市場之成行、據觀似不容樂觀而有如右之情形、且更在滿洲國煤油專賣法施行之後、而在關東州內保有在庫品之外油三社之對此處理上、正當頗感焦慮機會、突見滿洲煤油之製品登市、該三社之中尤以亞細亞出以率先的牽制即急跌其價矣、則滿油側對此的態度、頗可注目、但該社曾與外油側懇談、對於不當之減價、有一齊協力防止之事、結局外油側竟對滿油之登市、乃即讓價據觀或有乘機策動惡性販賣店跌價之事、滿油如前記、之第一回貨物發賣雖行終了、但對販賣側決以原則的、決不似外油故行跌價伴同今後登市數量漸增雖不限於外油和滿油協定之限制、依然州內的汽油市場、據觀仍有悲觀的推移、又前記之山縣通出光商店、以辦理汽油之同時、並辦理燈油和吉瀝臭油、其次之吉瀝石蠟油、決定爲三菱商事辦理云

期於三年度實施 三次關稅改正

原案提出於日滿經委會

新京訊、滿洲國財政部關稅科、以多年懸案事項之北鮮三港、關於滿洲國關稅之進出、並國內主要都市設置保稅倉庫事、其後在極力進行準備實現中、前者於六月中經日滿兩國間成立、以圓滿之協定、後者於近日與關東軍、滿鐵、關東局、滿洲國當局、開催會議、則此多年懸案事項、殆必能完全解決因此則期於康德三年度、當第三次輸出入關稅改正之機實行之、此次爲改正滿洲國關稅之根本的全面的加以改正、滿洲國關稅法之發布、並結成日滿關稅協定之必要準備於日下懸案之同時實現改正案、於五六月開催之第一回日滿經濟委員會提出之現行之關稅法、依建國以來舊政權所制定、繼承此項關稅法、不適合於現情、雖然事實上獲得關稅自主權、然細目的技術的、仍有許多不備之點、故必須制定順應情勢制定近代的關稅法、豫定於康德三年度實現云

設特產中央會 五月上旬開始營業

實業部與滿鐵協議完了

新京訊、以開拓滿洲特產物之海外輸出販路爲目的、就新設之滿洲特產物中央會的組織、爲得各方面之諒解、實業部曾於二十日派遣代表赴連、與滿鐵側代表山崎理事及田所經濟調査副委員等關於以上之設立、行最後的協議、大體據觀雙方意見亦行一致、結果中央會、定於五月上旬、開始設立營業云

廣軌沿線存貨

大豆有三十萬公噸 小麥有十五萬公噸

哈爾濱訊、北滿廣軌沿線之四月上旬的穀物存儲額、爲四八五、二八五公噸、與前年同期比較之、增加一〇〇八三五公噸、再以大豆小麥觀之大豆爲三〇四、七五〇噸、比前年同期減少一三、九四五公噸、小麥爲一〇五一七二公噸、較前年同期有八七、二四九公噸之激增、再就其各沿線計開如左

管區	大豆	小麥
哈爾濱	九六、三六〇	三三、七五三
濱北線	二一、七九〇	三、一〇〇
松花江	一三五、六九三	二七、四一三
拉濱線	三、五一〇	五
京濱線	七、〇七〇	—
濱綏線	一三、三三三	二、九三七
濱洲線	一〇、〇三五	二、〇四六
齊北線	一七、九一〇	六、七六〇

又在同旬之穀物的馬車登市狀況爲哈管區一二一〇車、京濱線一七一車、濱北線一六二車、濱綏線五二車、松花江幇九〇車、濱洲線二一八車、拉濱線一一二車、齊北線一二二車、等之比例云

新京管內之鮮農收穫量

新京訊、從事滿洲水田耕作之鮮農數、全滿約十萬、新京領事館內之鮮農、有六千四百二十六人、依該等鮮農之手開墾的耕種面積、爲四千四百十三町步、因去年度之天候不良、約減收三成五分、僅舉有六萬三千六百三十四石之收穫、玆將其縣別、示記如左（單位耕種面積町步收穫爲石）

縣名	耕種面積	收穫額
長春縣	六一九	七九七七
九台縣	四二三	六五九三
德惠縣	五八	三三〇〇
雙陽縣	一〇八	二二三三
伊通縣	一五〇七	二七四八六
梨樹縣	一七	五八九
懷德縣	一五一八	一六七二〇
合計	四四一三	六三六三四

松花江水大減 特產搬出不能

定期交割極抱憂慮

因爲久不降雨、最近松花江水大減、有船二百二十隻已經不能航行、於貨物輸送上發生一極之障碍然至三月末之現在、江下之雜貨大豆有十六萬六千二百八十九公噸、小麥有三萬一千六百十三公噸、計共有十九萬七千九百二公噸、比前年之約三十五萬公噸、約減少十五萬公噸、而其大部分以哈市爲中心、在北滿方面均已訂購完結、倘今後再繼續不雨水自益減、際至七月之雨期、必益陷於搬出不可能矣、結果於特產交易之定期交割上、則勿論當受以極大之障碍既江下牡丹江方面及自嫩江之木材亦全陷於搬出不能矣云

商情

本埠特產

（二十三日前場）▲大豆（百斤鈔票價）

	開盤	收盤
袋	四、九〇	四、九〇
四月	四、九四	四、九一
五月	五、〇三	四、九九
六月	五、一二	五、〇七
七月	五、二三	五、二〇
八月	五、三六	五、二五

▲豆餅（一片鈔票價）

	開盤	收盤
現貨	一、五〇〇	一、四九〇
四月	—	—
五月	一、五三五	一、五三五
六月	—	—
七月	—	—

▲豆油（一箱鈔票價）

	開盤	收盤
現貨	一四、五〇	一四、五〇
四月	一四、七〇	一四、七〇
五月	—	—
六月	—	—
七月	—	—

▲高粮（百斤鈔票價）

	開盤	收盤
現貨	四、〇七	四、〇六
四月	四、〇四	四、〇四
五月	四、一三	四、一四
六月	四、一九	四、一九
七月	四、二四	四、二三
八月	四、二七	四、二四

（二十三日後場）▲大豆（百斤鈔票價）

	開盤	收盤
袋	四、九三	四、九三
四月	四、九〇	四、九一
五月	五、〇〇	五、〇二
六月	五、〇六	五、〇八
七月	五、一五	五、一六
八月	五、二〇	五、二〇

▲豆餅（一片鈔票價）

	開盤	收盤
現貨	一、五〇〇	一、四九五
四月	—	—
五月	一、五三五	一、五三五
六月	—	—
七月	—	—

▲豆油（一箱鈔票價）

	開盤	收盤
現貨	一四、四〇	一四、四〇
四月	一四、六〇	一四、六〇
五月	—	—
六月	—	—
七月	—	—

▲高粮（百斤鈔票價）

	開盤	收盤
現貨	四、〇五	四、〇六
四月	四、〇三	四、〇三
五月	四、一二	四、一三
六月	四、一八	四、一八
七月	四、二三	四、二三
八月	四、二五	四、二五

本埠錢鈔

（二十三日前場）▲大連鈔票

	高	低	成交額
現貨	一三六、二〇	一三六、一五	一〇萬
近期	一三六、四〇	一三六、二五	二九五萬
遠期	—	—	—

	鈔兌金	鈔兌洋	金兌洋
十時	一三六、三〇	一三三、九五	九一、〇〇〇
十一時	一三六、一〇	一三三、三〇	九〇、三五〇
十二時	一三六、一〇	一三三、三〇	九〇、六〇〇

（二十三日後場）▲大連鈔票

	高	低	成交額
現貨	一三六、〇〇	一三五、九五	一二萬
近期	一三六、一〇	一三六、〇〇	一〇六萬
遠期	一三五、四五	一三五、四五	九一萬

	鈔兌金	鈔兌洋	金兌洋
二時	一三六、〇五	一三三、二〇	九〇、五五〇
三時	一三六、一〇	一三三、五〇	九〇、七〇〇

電報滙兌

（二十三日）

倫敦銀塊	—辨十分—
同期市	—辨十分—
紐約銀塊	六七仙八分五
孟買銀塊	七四留比八分三
英美滙兌	四八五仙〇分〇
日美滙兌	二八弗五五
中美滙兌	三九弗七〇

商品市場

▲大阪三品（二十三日前場）（棉絲布一捆金票價）

	前場開盤	後場收盤
四限月	二〇一、七〇	二〇一、三〇
五月	二〇三、七〇	二〇三、六〇
六月	二〇四、八〇	二〇四、八〇
七月	二〇四、五〇	二〇四、七〇
八月	二〇四、四〇	二〇四、六〇
九月	二〇四、三〇	二〇四、六〇
十月	二〇四、二〇	二〇四、六〇

日英滙兌	一志二片 — 分
中英滙兌	—志—片—
美英滙兌	—仙—分—
法英滙兌	—法郎—

▲美棉

現貨	一一仙八五
五月	一一仙四九
七月	一一仙五九
十月	一一仙二七
十二月	一一仙三三
一月	一一仙三五
三月	一一仙四七

▲印度棉花

哥奔爾	二三九盧比
三平布	二〇七盧比
奧姆拉	一三七盧比

▲神戶日美 開盤 賣二八弗三六分七 買二八弗三六分九 收盤 賣—弗—分一 買—弗—分—

▲神戶日英 開盤 賣一志二片三二分三 買一志二片三二分五

（二十三日）▲滙豐掛牌 一七〇元七角 一先令七辨士五〇 三九弗四五七五

▲上海標金 高盤 元角 低盤 元角 收盤 元角

▲上海滙兌 東滙 元 英滙 先令辨士 美滙 弗

▲大阪棉花

	現貨	定期
開盤	六二、五五	六二、七〇
收盤	六二、九〇	六二、四〇

▲大阪期米（一石）

	現	中	期
開盤	二九、六四	二九、八〇	二九、七八
收盤	二九、六四	二九、八六	二九、八一

▲東京期米（一石）

	現	中	期
開盤	二九、六六	二九、九〇	二九、八九
收盤	二九、六八	二九、九二	二九、九三

▲仁川期米（一石）

	現	中	期
開盤	—	—	二七、三〇
收盤	—	—	二七、四九

▲神戶豆餅

四月	四、六三
五月	四、六三
六月	四、六五

▲大連股票

五品期	二〇、〇〇
豆新期	四、三〇
錢鈔期	一四八、一〇
東新期	一四七、九〇
高產	九七、一〇
朝日新	一二七、六〇

▲同短期

（二十三日後場）▲大阪三品（棉絲布一捆金票價）

	前場開盤	後場收盤
四限月	二〇一、一〇	二〇一、四〇
五月	二〇三、九〇	二〇三、一〇
六月	二〇三、九〇	二〇四、二〇
七月	二〇五、七〇	二〇五、五〇
八月	二〇四、九〇	二〇五、六〇
九月	二〇四、六〇	二〇六、七〇
十月	二〇四、五〇	二〇五、五〇

▲大阪棉花

	現貨	定期
開盤	六二、七〇	六二、四五
收盤	六三、〇〇	六二、六〇

▲大阪期米（一石）

	現	中	期
開盤	二九、六六	二九、八九	二九、八五
收盤	二九、六八	二九、九〇	二九、八六

▲東京期米（一石）

	現	中	期
開盤	二九、六七	二九、九二	二九、九七
收盤	二九、七〇	二九、九六	二九、九六

▲仁川期米（一石）

	現	中	期
開盤	二七、五五	—	—
收盤	二七、五五	—	—

北地行市

（二十三日前場）

▲橫濱生絲（二十二日）

	前一節	前二節
四限月	六一五〇	六一五〇
五月	六一五〇	六一五〇
六月	六二五〇	六二五〇
七月	六二〇〇	六二〇〇
八月	六一〇〇	六一五〇
九月	六一〇〇	六一七〇

印度麻袋 盧比分 盧比分
綠紅袋 盧比—分—
滙兌 盧比—分—

▲奉天本票兌金票
▲奉天鈔票兌國幣 現貨 一三三、七〇 一三三、〇〇 遠期 一三三、一〇 一三三、八〇
▲奉天國幣兌金票 現貨 一一〇、四〇 一一〇、六〇
▲奉天金票兌國幣 期 九〇、八〇 九〇、六〇
▲哈爾濱國幣兌金票 現貨 一一〇、一〇 一一〇、一〇 限 一一〇、一〇 一一〇、三〇 遠期 九〇、九〇 九〇、四〇
▲開原國幣兌金票 期 一〇、四〇
▲新京國幣兌金票 貨 一〇、四〇
▲公主嶺國幣兌金票 貨 一〇、四〇
▲安東國幣兌金票 貨 一一〇、五〇 限 一一〇、八〇 期 一一〇、五〇
國幣兌大洋
▲哈爾濱大豆（一甫特國幣價） 一、一八〇 一、一六〇
煙台匯 一三六、六〇
▲哈爾濱小麥（一甫特國幣價） 一、二〇〇 一、二二五
▲新京大豆 四月 四、五〇 四、四四
▲新京高粮 四、六二 四、五五

（二十二日後場）
▲奉天本票兌金票
▲奉天鈔票兌國幣 現貨 一三三、六〇 一三三、四〇 期 一三三、三〇 一三三、七五
▲奉天國幣兌金票 貨 一一〇、四〇 一一〇、五〇
▲奉天金票兌國幣 期 九〇、八〇 九〇、七五
▲安東國幣兌金票 貨 一一〇、一〇
▲新京國幣兌金票 貨 一一〇、一〇
▲公主嶺國幣兌金票
▲哈爾濱國幣對金票
▲哈爾濱大豆（一甫特國幣價） 一、一七五〇 一、一二〇〇
▲哈爾濱小麥（一甫特國幣價） 一、二五〇 一、二二五
▲新京大豆 四、五〇 四、五七
▲新京高粮 三、三五 三、三五

各地發送量

▲開原 大豆 二〇車 高粱 一車 雜粮 一車

最進步的頭痛立愈新藥

帽子牌商標

腦欣 ノーシン

定價 四包入 二十錢 七包入 三十錢 十三包入 五十錢 廿八包入 一圓

（醫學博士森田資孝先生贊許）止痛特效妙不可言的現代理想尖端化的頭痛藥不但立愈頭痛且更進一步乃有恢復腦筋疲勞的殊功、淸快頭腦眩暈的偉效能贊許爲最大進步的頭痛藥因本此目的創製（腦欣）即可稱之爲現代唯一神品頭痛藥且列特效各欵敢斷言藥到病除也

腦欣的特長

△頭腦疼痛非常難忍時
△頭目眩暈朦朧神昏時
△讀書過度精神疲倦時
△惡醉及宿酒未醒時

以上宜速服（腦欣）能立時止痛使頭腦頓見淸爽較服藥前倍覺愉快能照常辦事用功其偉效令人不可思議

主治
●偏正頭痛●頭重神昏
●頭目朦朧●腦筋疲勞
●精神鬱悒●面神經痛
●宿酒惡醉●暈船暈車

NORSHIN

大日本名古屋市東區京町 荒川長太郎合名會社 謹製
（各地著名藥房均有代售）
新京永樂町三 滿洲國總發行 新京藥品株式會社

大連汽船出帆

▲大連丸 ●開往青島上海 四月廿七日
▲奉天丸 五月一日
▲青島丸 五月三日
▲天津丸 ●開往天津（塘沽） 四月廿五日
▲長平丸 四月廿七日
▲天津丸 四月三十日
▲天潮丸 ●開往安東 四月廿八日
▲龍平丸 ●開往龍口 四月廿五日
▲山東丸 ●開往營口 四月廿八日
▲河南丸 五月二日
▲山東丸 ●開往基隆高雄 五月五日
▲山西丸 五月十五日
▲河北丸 ●開往敦賀新潟伏木 四月廿八日
▲河南丸 五月八日
▲遼河丸 ●開往芝罘元山清津雄基 四月廿八日
▲清通丸 ●開往壺蘆島 四月廿四日
▲日東丸 ●開往鎭南浦 四月廿八日

阿波共同汽船（大連出帆）

▲十六共同丸 ●開往芝罘威海衛青島 四月廿五日
▲卅六共同丸 ●開往芝罘威海衛仁川 四月廿四日
▲長山丸 ●開往天津 四月廿七日
▲長山丸 ●開往仁川鎭南浦 五月三日
▲十八共同丸 ●開往芝罘 四月廿六日

大阪商船出帆

▲吉林丸 ●開往門司神戶（大阪） 四月廿四日
▲扶桑丸 四月廿六日
▲西亞得爾丸 四月廿七日
▲烏拉爾丸 四月廿八日
▲哈爾濱丸 四月廿九日
▲熱河丸 四月三十日
▲貝加爾丸 五月一日
▲烏斯利丸 五月三日
▲亞米利加丸 五月四日
▲朝熊丸 ●開往天津 五月一日
▲日東丸 五月九日
▲志摩丸 五月十七日
▲朝熊丸 ●開往橫濱 五月六日
▲日東丸 五月十四日
▲志摩丸 五月廿二日
▲南海丸 ●開往紐育 四月廿六日
▲大華丸 ●開往基隆高雄 四月廿八日
▲中華丸 五月七日

日清汽船（大連出帆）

▲華山丸 ●開往青島上海 四月廿九日
▲嵩山丸 五月八日
▲廬山丸 五月十六日

政記輪船出帆

▲永利號 ●開往芝罘 四月廿四日
▲有利號 ●開往龍口 四月廿四日
▲公利號 ●開往威海衛 四月廿八日
▲豐利號 ●開往青島 四月廿六日

三惠通行出帆

▲照國丸 ●開往門、宇、尾、今、日、芝、威 四月三十日
▲利通號 ●開往仁、芝、威 四月廿八日
▲昌平丸 ●開往芝罘 四月廿五日
▲泰康號 ●開往塘沽 四月廿四日

大正十一年七月二十四日第三種郵便物認可　郵政特准掛號立券報紙
康德二年四月廿四日　THE MAN CHOU PAO　星期三　№4417　(第二版)(一)

滿洲報

(本報價目)每月一圓四角六個月七圓八角全年十五圓報費先惠郵票不收(外國除中國日本滿洲加郵稅)
(廣告列資)一行十二字起碼一日每行一圓特別地位加倍長期另議
以上俱以現大洋爲本位但朝鮮臺灣日本內地即以日本金幣爲本位
發行所　滿洲報社　大連市常盤町二十九番地　電話
發行人　王平山　編輯人　金念曾　印刷人　金藻棠
THE MAN CHOU PAO 29-31 Tokiwacho Dairen, Manchoukuo
昭和十年四月廿四日

達成最高之親善使命
皇上由神戶乘艦回鑾
途中謁嚴島神社並觀覽廣島提燈會

翠華自六日蒞東瀛以來、駐蹕日期本屆兼旬、而果成兩國親善尋長使命、其間在東都則二聖言驩、在京都、奈良、則追懷日本古代隆盛、並憑弔遼古文化遺跡、鑾駕匆匆、幾無寧日、現在車駕駐行在須磨武庫離宮最後休養日已過、廿三日午前九時、乃啓蹕離宮、於沿途學生及其他團體數萬衆奉送聲驩中、驅汽車鹵簿幸神戶碼頭、同九時半於諸大員扈從下登鑾艦於港內第四突堤QR岩壁之御乘艦比叡號、同十時、皇禮砲聲凌空響起、經三警衛艦扈從出港、而就回鑾之壯途

航程中、欽定於斯日午後在香川縣粟島海面暫泊、叡覽鯛網等、二十四日寄港於安藝之嚴島、參拜嚴島神社、御覽千疊閣、同夜並於御艦上觀覽廣島縣之提燈會及花火等、然後龍旌直指大連

恭按、皇上爲在滿日兩國友交史上鐫永遠的金字、且使和平礎石益堅愈固、乃涓吉四月二日、於三千萬民衆仰首騰驩中、自首都新京啓駕遠訪櫻花爛漫中之日本、其間、兩邦元首握手言歡、自建國以來與盟邦之厚誼、資斯益堅、彼此信義緣是彌深、嗣則參拜明治神社宮、靖國神社並大正天皇御陵、更於草色菁菁之代代木原野檢閱軍國日本精銳之特命近衛師團觀兵式、在東京之匆忙日程既竟乃於十五日啓蹕東京、巡狩春光明媚中之西京地方、或參拜桃山御陵、平安神宮、或御覽京都御所、二條離宮、與金閣寺、更巡歷點染於繁櫻間之古都奈良、從此與日本皇室及朝野上下交驩日程既終、而東亞和平永遠之基礎亦愈形鞏固矣(國通廿三日神戶電)

砲聲歌聲萬歲聲相和
皇上登艦即離岸進發
由神戶啓駕時官民奉送盛況

聖上自廿一日入須磨月見山武庫離宮以來、已逾兩夜、略事退息、並訪途中最終遊覽地嚴島一路就回鑾之途、

乃於十三日午前十時自神戶碼頭、乘軍艦比叡號衝春潮向西海進發、

斯日皇帝陛下著海軍通常禮服、佩滿日大勳位副章、龍顏麗爽別翠綠麗豔之六甲連山、於午前九時驅汽車鹵簿、經林接伴員陪乘、各扈從官、接伴員等扈從、上對堵列於通備之中小學校學生、在鄉軍人、青訓生、及一般市民等頻賜以御意、龍旗直指神戶碼頭、當此以前、在神戶港有滿洲國旗搖曳於長風中、午前八時以訖港內第一航路爲中心在第四、第七、第十浮標處、有警衛艦叢雲、薄雲白雲三艦、在第三浮標有儀禮艦白鷹、御乘艦比叡繫纜於第四突堤R、Q岸壁、皆滿艦裝彩、與海光相輝映時有白鷗群飛於諸艦上空、似爲航程無恙頌者、建鹵簿於喻如怒濤之萬呼萬歲中蒞臨時、

儀禮艦白鷹上高放皇禮砲廿一發砲聲殷殷徹雲霄

皇上於湯澤知事、勝田市長元尾稅關長井上比叡艦長及其他等奉迎裏、驅駕於兩上屋間之庭前、自汽車降輦、經元尾神戶稅關長恭導於碼頭過棧橋登艦、再經井上艦長恭導、越司令長官室後部中央將官室入御座所、賜謁湯澤兵庫縣知事、勝田神戶市長、元尾神戶稅關長、並賜懇篤御言一然後上移玉趾錨山國旗揭揚塔上、高懸大立於艦後部甲板上設置之萌黃色展望台、向奉送官民頻賜御意、拜察上似惜別焉、

比午前十時、滿洲國國歌聲、與殷殷皇禮砲聲翕然而起、於各艦行登舷禮、與萬歲聲長、象**徵五族和樂之滿洲國軍艦旗高懸於檣頭上之御乘艦比叡離開突堤、循港內第一航路進發**三警衛艦在後緊緊扈從、在海面上描畫一道銀線、艦首遙向西進、未幾艦影遂沒(國通廿三日東京電)

車駕在東瀛
最後的一夜

車駕在須磨武庫離宮最後之時光中、飽覽海面漁火與神戶市上美麗夜景、斯夜、在該市天神橋、神戶錠山、市章山三處、仍與前夜同樣、紮綴之五彩電燈大放光炬、當進夜膳前後更有二百餘响之花火、自須磨妙法寺放起以添御興、上與扈從員接伴員等心懷碁暢、談敘日皇室篤厚之誼、與鑾到各地日本國民之熱誠奉迎等逾九時就寢、斯夜各扈從員多赴街購物參觀、對美麗的日本、頗有一夜、上於春宵苦短的千金惜別之情云

倍受友邦朝野歡迎
敬表最高謝意
皇上廿三日由神戶回鑾時
沈宮內府大臣謹述

沈宮內府大臣於廿三日午前十時啓鑾時謹話如左

皇帝陛下訪問貴國盛舉、已經圓滿完成、自東京而京都、自京都而奈良、自奈良而大阪、今已安幸神戶、即將乘軍艦比叡號而向大連就回鑾之途矣、此次聖駕來訪、固屬東亞史乘上從來未有盛舉、而貴國朝野上下歡迎之熱誠、設備之隆重、亦歷史上從無僅有之盛況也、至與天皇皇后皇太后陛下懇切會晤、御情嘉誼倍極懇慤、與各宮殿下屢次會晤、懇談種切、親密情形、尤屬難有而貴國政府當局亦有盛大歡待、不僅舉當代元老名流上謁盡禮、陸海軍將士地方官吏、亦趨謁有方、至於團體民衆、諸校學生等凡鑾道所經莫不竭誠歡呼雖時值傾盆大雨、仍堵列露天下直立不動、此種極熱烈懇切之表示、可謂貴國大和魂眞精神的發露、亦可謂爲在兩國至厚友好上更明確的左證也、陛下聖懷暢悅、深表滿足益信兩國密切睦誼能以永遠弗替、斯誠吾國臣民同深感激、而永遠弗忘者也於東京則見文明之發達、輝煌燦爛日新月異、而與年俱非、於京都則見繁榮依舊復以山川風景重綴而另有其深意、於奈良則見保存文化古物尚有餘力、於大阪則見生產繁盛、進步無疆、又凡沿途所過地方、雖山陬海隅三尺童子亦無未受教育者、並寸土未施以政治設施者、對茲維新以來建設之偉功、聖上注意良深而擬迅速取法今於歐洲進行和平運動之時我兩國皇室則懽然有此佳會、而在東京舉行觀兵式之日、據報將有大雨、迨時辰既至、沈陰忽開、天氣晴和、大典遂告完成又櫻花無心、早期先開、天意如此、殊足感動、從此東亞和平礎石愈形確立鞏固矣、尙希兩國做此前進益臻强盛之域、而謀世界永久和平、於當離貴國之際、敬表最高謝意、而此良好印象、當永爲無上之紀念焉(國通廿三日神戶電)

英美法德各國船隻
亦皆結彩奉送
承認與未承認國悉行致禮

當皇上啓航之廿三日、在神戶碼頭繫纜之船隻、有滿日聯絡之貝加爾、哈爾濱、烏拉爾三艘、此外並有英、美德法等國船隻、總共無慮十餘艘、當啓航時、凡所有船舶、皆滿艦扎彩、奉送御艦聖上不期得盡覽大神戶港滿艦船舶之威容、且受承認國與未承認國之奉送儀禮云

徐向前繼續進迫成都
蔣決飛川赴前線督戰
外人業已全部由蓉退往重慶
一部觀測徐匪不直接取成都

徐向前部共軍萬人、仍繼續向成都進迫、故成都猶未脫險狀、駐節貴陽之蔣介石氏因決日內搭機赴川、躬至前線督剿(二十三日上海電)

徐向前共產軍、以破竹之勢繼續西進、業經占領四川省之江油、中壩、其占領綿陽安縣、亦爲時間問題、共產軍今於距成都北方一百華里處肉搏、成都已陷於極度危險、外人全部撤退避難於重慶、一面剿匪軍中、倒戈者續出、鄧錫侯軍早已喪失防禦力、素稱最優秀部隊之胡宗南軍、已由十八盤關撤至六盤關、現在爲防止共產軍西進、正在整理部隊、向龍安移動中、據一部觀測、徐向前軍、或不直接攻略成都、將先在成都附近建設一强大蘇維埃區域云(廿三日漢口電)

四川軍閥自蔣移黔
顯露不穩態度
民衆擔負過重亦復反蔣
參謀團狼狽乃請蔣速往

因蟠川之北共軍猛襲、成都乃驟告危迫、同時當蔣介石駐渝之際一時斂跡銷聲之四川軍閥、亦於蔣移節貴陽後、露不穩態度、彼等藉口軍費不足等理由、開始反抗參謀團之舉措、而一般民衆間以軍費負擔過重、亦瀰漫反蔣空氣、形勢益趨嚴重、參謀團因此乃大爲狼狽、急告駐節貴陽之蔣介石、懇彼速歸、然蔣以貴陽猶在優勢共軍包圍中、仍未脫險境、故不克赴川、由此種情形觀之、川黔等擴大華西區域終不能就範中央、已明若觀火、將介石或將益陷窘境(二十三日漢口電)

閻錫山自任演員
決定現身銀幕
紀念辛亥革命脚本已成
即將攝製開演亦不在遠

山西省首腦、閻錫山氏爲永久的紀念建設民國之辛亥革命後迄今日之功績、並爲使現代以及後世國民瞭知辛亥革命之史實、及中國特有之封建制如何而形成之事跡、閻氏決定自身主演使其電影化、投資數萬元爲製作費、電影企畫之方針、業已決定、電影脚本、已經北平聯華影片公司製成、聞最近即將開始攝影、又擁護閻氏之山西將領、亦決援助其出演、一般均以甚大之興味、以待其開演云(寫眞即閻氏)

與日關係當局
懇商華北懸案
預定先赴新京然後東渡
殷同此行任務所聞

南下與中央當局及黃郛商洽華北諸問題、而於日前返平之北寧鐵路局長殷同氏、定二十四日赴津、二十六日便道至新京一行、然後再轉赴日本、查殷同氏此次赴新京及訪日本、其任務表面上雖爲視察日本鐵路及出席中日鐵路聯運會議、然由彼事先與中央當局及黃郛進行商洽一點觀之、其必先在新京與關東軍當局懇商華北各種懸案之解決、然後再至東京與外務陸軍海軍各當局談商、表明華方對此等問題意向、並求日方諒解、不問可知、故殷氏此次東渡頗爲各方注視(二十三日北平電)

承德機關長更動

承德特務機關長第五軍管區司令部顧問關原六大佐、今回榮轉哈爾濱第四區司令部顧問、二十九日始能赴任、其後任駐北平田中久中佐、已於二十二日午前九時二十分搭乘飛機抵承德

戰區整委會
開全体會議
商該會存廢

北寧路局長殷同、日前曾在平唔薊密區整理委員殷汝耕、灤榆區整理委員陶尙銘、關於戰區問題彼此交換意見、聞復決定在二十二日上午十時、召外交部特派員及河北省府秘書許同華等、在外交大樓開戰區整理委員會全體會議、以便對該會之存廢問題及戰區新保安隊改編問題作最後決定(二十三日北平電)

朱毛部乘虛長驅
直入雲南東部
及今後行動與企圖

朱毛共產軍一部、十七日占領安順後、乘該地方面政府軍之空虛、十八日乃經由安南、突破板橋、長驅直入雲南撤退後之雲南東部地方、其今後之行動、將利用長江上游之淺水處渡江、侵入雲南北部、一面牽制中央軍、一面企圖使現在在湖南貴州省境之賀龍軍、容易侵入四川、且其自軍亦將漸次由四川南部侵入川省云(廿三日漢口電)

整頓四川地方財政
蔣飭劉湘轉令遵行之辦法

蔣介石委員長以川省各縣地方財政紊亂不堪自軍事長官以下、及徵收局長團董鄉長之流、莫不巧立名目、私行攫取、每年由賦徵收、有七八次至十餘次者、其他雜尤不可勝數、同時一縣之內對徵收交納項、目決無考察考核之辦法、賦收控報等流弊非徹底以革不爲功、特將湘贛豫鄂皖所訂、之剿匪區地方財政章程及各關係法令、二十日令飭劉湘轉、令遵行、按下列辦法

一、今後各縣政府均應組財政委員會、辦理一切收支事宜、實行統收統支、
二、厲行預算決算制度
三、劃分收支及經管全責縣長總支收之權、而一切現款之支納、悉由縣財委會經營彼此分權互相監督

蔣致電劉湘
嘉獎鄧錫侯

蔣介石委員長二十日由貴陽電劉湘、嘉獎鄧錫侯等(廿三日重慶電)

渝滇試航未成
貴陽僅載郵件

中國航空公司、重慶至昆明一線、因貴陽昆明一帶、山勢錯雜、氣候變化至巨、經昆明號福特機八次試驗均未成功、現只有由貴陽至重慶間、每日往返一次、遞送郵物、暫不載客(廿三日重慶電)

熊式輝發起
新建滕王閣

江西省政府主席熊式輝、擬從新建設南昌滕王閣古蹟、會商請京中各要人爲發起人俾喚起各方同情、募集建築經費、聞林主席、已允爲發起人之一(廿三日南京電)

中英借欵成立不可能
滙豐貸欵中銀僅營業上便宜
日本外務省對借欵說之見解

中英借欵成立說傳來後、各方頗爲注目、綜合廿二日外務省所得消息、判明中國銀行與滙豐銀行關於滙兌交易清算資金上之相當額信用借欵業已成立、關此日本外務當局、二十二日正午、非正式表示見解如次

英國政府對於對華借欵、無論其形式爲單獨的或共同的、均爲反對、前曾在東京南京倫敦一再聲明、並曾約定關於中英間借欵交涉一切情形、均當告知日方、故中英政府間借欵已成立一事、當不可能、至此次滙豐與中國銀行之信用貸欵吾人確信其僅止於與以營業上之便宜而已(國通二十二日東京電)

美國經濟視察團
抵上海赴南京
團長代表全體發表之談話

二十二日晨抵滬美國遠東經濟視察團、由團長佛蒲氏代表一行、大要發表如左之談話

一行今回來華目的、係專爲視察現下中國之經濟事情、以作中美兩國現在及將來之貿易關係研究策也一行並非代表政府、亦未受政府之補助、均悉美國實業界、商業界銀行界等組織之團員、余等使命只限於調查經濟事情、至于其他之政治上外交上何等權限、並未有所涉及云云一行於二十三日訪問南京、與政府當局會談後再度返滬分數班首途視察南北主要都市、終了後、仍在上海集合依各地調查材料、與上海之經濟商業界代表實行最後之會談云(廿三日上海電)

駐華蘇大使
回任抵上海
對記者談話

俄大使鮑格莫洛夫夫婦、二十二日晨抵滬、俄大使在輪次語記者

本人此次例假返國、報告使華情形、玆以假滿回任中俄邦交、現日臻親善良可慶幸、至於簽定商約、須視双方態度而定、何日入京謁汪兼外長、尚未決定(廿三日上海電)

蘇大使鮑哥莫落夫、已於二十二日晨搭哈立遜總統號、經日本歸抵此間、據又一談話云

關於訂結中蘇不可侵條約及中蘇通商條約交涉、前在南京開始後、曾一時停頓、惟最近顏大使又開始與蘇聯政府折衝、兩者均有可成立

聞鮑大使定日內晉京(二十三日上海電)

日本今後對華策須與
蔣汪政權取共同步調
有吉將向廣田外相進言內容
及在返東京車中對記者談話

在華二年半、爲使中日關係趨於正常化、曾盡莫大努力之有吉公使、已乘二十日上午九時由上海解纜之龍田丸就歸國之途、基諸數度與南京政府當局之折衝、及上海總領事會議之結果、有吉公使、將向廣田外相之重要進言內容如次

中國政府一般的考察

一、蔣汪合作政權之基礎、愈見鞏固、宋子文氏、此次就任中國銀行董事長、雖行復活、但於該政權、不致與以致命的打擊
二、在最近將來、歐美派之活動、無使國民政府之親日政策、由根本變更之危險
三、具有獨立政權之西南派的勢力、日見衰退中、因之對此若加以援助、以謀中國之再統一者、實屬至愚
四、但一般之對日空氣、因對於國民政府最近之政策轉向、尙未同意、故國民政府之行動、仍受反對勢力之惡意之監視中

對華方針

一、以向中國政局之正常化和平工作邁進爲目標、但必需相當之時日
二、交涉對方、絕對以中央政府爲本位、除其正之局地的問題以外、一切均須與中央折衝
三、經濟的提携、以隨諸中日空氣好轉自然的効果爲目標、自信日須本之地理的、技術的優越性
四、極避免刺激中國之神經不與親日反對派之機會

關於中國之對外方針

一、以開發中國爲目的之列國對華經濟援助、在不侵害東洋和平之範圍內、日本決加以好意的考慮
二、因之以對華經濟援助爲中心、若以使中國政界、財界混亂、或釀成中日間不安之行爲時、決斷乎排擊之(廿三日上海電)

有吉公使、在返東京車上、語迎送記者

△中日關係、可謂較以前已好轉許多、本月八日在上海舉行全華領事會議時曾將各方排日狀況加以參考研究、得知排日已漸斂跡銷聲、蔣汪之布告取締排日、高唱孫文之大亞細亞主義、堂堂主張中日親善者亦即順應中國此種一般形勢也

△最近對華共同貸欵及單獨貸欵問題復起、中國因統一國內及改建財政需要現欵一事、何人均知、關於此點、無論所謂歐美派或親日派、均同切實感到、惟對方法如何則主張似有不同、有人主張自力更生有人主張舉行對外借欵、財政部長孔祥熙、目下仍正在起擬對外借欵具體計劃中、聞英國方面亦決依其擬就再謀善處、向日本請求單獨借欵、現雖尚無其事實、但已由各方面聞及其有此意、借欵數則尚未言明、至日本方面對借欵亦決不一概拒絕、惟在其條件目的方法未明瞭時則無能爲力、含有政治色彩導中國於共管者、當絕對反對、如其有助於中國統一且不侵害主權、則予贊成

至關於日本不吝援助及反對借欵一層、既未曾有何言明、亦未曾接得此種言令

關於對華援助、應先由中國擬就自力更生方案、如欲我方援助時、則可次第與以援助

△駐華公使館昇格爲大使館現仍在靜待時期中、然此係應獨自決定之問題、先在南京設公使館辦事處尤爲當務之急、至公使亦不應久留上海而應駐劄南京

△華北問題之解決、確爲促進今後中日關係上之重要事項、除電報協定外、尙有種種懸案、希華方以誠意態度將之解決

△黃郛所以展期北上者、似因黃氏健康關係、至本人歸任與否則尙未決定(國通二十三日東京電)

北鐵與後烏兩路
聯運協定交涉
當局正在準備代表已內定
交涉事項爲直通基本問題

舊北鐵與後貝加爾、烏蘇里兩鐵路之直通車聯絡協定、於北鐵讓渡協約文、規定自簽署三個月後開始、故目下外交部與交通部咸銳意進行研究、滿方交涉代表已內定爲外交部北滿特派員施履本氏、此外交外兩部更派專門代表數名、開經滿方代表交涉之主要事項係關於開始直通聯絡之基本問題、至於其後之技術的問題、則採凡關于鐵路關係者委託鐵路總局通信關係委託電々會社交涉之形式、而作最後的解決、此項交涉約於五月上旬開始至於蘇方代表人選、現雖無正式公文遞繳滿方、然據觀測將決定爲前北鐵管理局長魯德義氏云

東洋體協
第二回
總會已開會

昨年於馬尼剌由日本菲律濱滿洲國三國結成之東洋體育協會第二回總會、二十二日下午一時半起假東京會館、於滿日菲三國代表等出席下開會、關於新撰成之協會憲法有所協議云(國通二十三日東京電)

蘇聯遠東政策
反益趨强化
提高各路運輸力
駐軍更有增無減

據某方當局接息稱、蘇聯政府出售北鐵後、其遠東政策表面上雖似在轉變、但事實上則企劃加强遠東工作、蓋蘇聯之所以出售北鐵者、原以其感覺該鐵路無論在經濟上或軍事上已無幾許價値、將之出售後、則集中全力於西伯利亞、烏蘇里等線之增强、現時其輸送力較之日俄戰爭時已提高五六倍、又有人輕率謂、蘇聯已逐漸將遠東軍隊減少、然實際上則爲軍隊之換防、實數反益々增加(國通二十三日東京電)

于學忠部兵變

二十一日午後十一時半許、駐在北站之于學忠軍第六五一團百名、因不發軍餉致起兵變、擊死軍需長、掠奪附近人家後、遂逃走、以此種原因、第二通車致誤一小時始達天津、據觀目下之事態並不能發生惡化云(天津電)

新京市商會啓事

啓者案據實隆銀號債案清理處報告該號原報欠外滙債各款約計大洋一百廿萬元欠內債款有抵押資產亦約在百萬元左右截至本年三月底通盤結算除有抵押債權作價抵付普通債權存欠劃撥外欠內債欠淨剩大洋十一萬六千餘元欠外債款按本年三月底市價鈔票兌金票一三三三銀一小洋兌鈔票八五扣其餘均照法價計算淨核鈔票四十六萬一千九百餘元前後收進現款共核鈔票五萬五千四百二十餘元惟欠內債款多係荒商流戶無從尋找如再進行追討不但入不敷出恐收進亦難保存當經召集債權委員會公決結束將收存現款五萬五千四百二十餘元按所餘債權鈔票四十六萬一千九百元攤付因一收進現債一欵亦按鈔票支付平均分配每元攤付一成二之數(即鈔票一角二分)此欵由商會代付該債案清理處即於本月底撤銷除呈報主管官廳備案外爲此通知各債權一體照凡存有該號匯票債欵者希即携帶票據來會具領倘因路遠或數少未便前來者可將票據函送過會或委託他人代領以便照付勿延此啓

鳴謝太平太古公司賠償迅捷

啓者敝號於三月十一日忽遭回祿之災前櫃及東下屋內貨物完全焚燬幸事前曾向太平太古兩大公司投保火險國幣壹萬元(各伍千元)驟事後即承該兩公司通遼經理處朱耀萱鄧秉鈞兩君報告公司旋蒙公司來員調查確實於三月二十日磋商解決即按實際損失賠償國幣七千八百零叁元六角五分不折不扣異常迅速特此登報鳴謝

通遼福源厚絲房啓

今日本報三張半

確認日本在東亞之安定勢力
方能維持太平洋和平
並可期望軍縮問題可達到公正解決點
美對日輿論已漸趨轉換

美國之對日輿論、近來漸次有轉換之傾向、其民間有識者間之意向如下

須確認日本在東亞之安定勢力、以此爲基礎、確信能維持依日美協定之太平洋和平、如軍縮問題等、得期待其必然的達到公正妥當之解決點

一面對其政府之關於滿洲國煤油政策與英國共同採取反對的態度以及美國海軍在接近日本近海海上擧行演習之態度民間輿論、極表反對、且美國政府、此際以復興國內經濟產業爲專念、以採取占貿易上有利之地步乃爲急務的主張、最爲有力云（國通廿三日東京電）

傳德波兩國成立密約
予歐洲政局異常衝動
但德波兩國政府均極力否認

德波兩國政府、自訂結不可侵條約以來、關係尤爲親密、近更傳兩國間已成立密約、顧與歐洲政局、以異常衝動、惟柏林政府則根本否認此密約說、謂與波藍訂結密約流言、實可笑已極、無須一再言明、波藍政府亦極力否認、此不過含有用意之宣傳耳（二十三日里昂電）

保內閣總辭職
大捕反對黨遂致瓦解
新政府將由軍人組織

保京蘇菲亞訊、反對黨領袖多人被控犯政治罪、往東羅米里亞之波爾加斯幽禁、已促成保國嚴重之政潮、內閣今日已提出總辭呈、反對大捕政客、保京局勢、今日極緊張、蓋以保國社黨領袖前相臧戈甫及喬寄秩夫將軍均已被逮、衆情恐惶故也、而被解軍隊終日驚惶準備應付事變、戈甫乃因以傳單致其同志違抗取銷政黨法而遭拘禁、又警廳長逆議夫亦在被捕之列、現料將組織軍人內閣云、據保加利亞首相齊拉台夫今晚親向記者發表談話、謂內閣之總辭呈、已於今日午後提出、當蒙保王批准、並命齊氏繼續維持、至新政府產生時爲止、齊氏解釋彼之所以於今晨放逐大批政治犯者、因前任首相基奧基夫及其黨徒自本年一月以來、即圖謀倒閣、未嘗間斷、又參可可夫教授、亦爲前任首相之一、曾攻擊政府、要求軍隊各回本營、俾保王軍隊與國家能恢復統一、後又發現一陰謀、故齊氏下令逮捕、並放逐基

滿洲事變論功行賞
中央部職員
本月可發表

滿洲事變論功行賞中對於閑院參謀總長宮殿下以及前關東軍司令官菱刈隆、前任陸相南次郎、前任朝鮮軍司令官、前教育總監林銑十郎、前任參謀次長眞崎甚三郎、前陸相荒木貞夫各大將、前陸軍次官柳川平助、前任參謀本部第一部長建川美次各中將以下當時中央部職員將於本月內發表云（國通廿三日東京電）

拉伐爾仍不放棄
訂互助約希望
決定下月六日訪莫斯科

法蘇互助公約自發生頓挫以來、世人即有種々觀測、惟拉伐爾外長、據觀、則仍不放棄訂結此約之希望、並決定於下月六日訪莫斯科、因擬在赴蘇前進行種々折衝、俟適當機會再爲簽字（二十三日巴黎電）

蘇接德照會
決定不答覆

蘇聯政府頃接得德國政府抗議四月十七日國聯會、決議案之照會、蘇俄政府對此項照會擬不與答覆、蓋外委李維諾夫在國聯理事會之演說、已充分表明蘇俄對德重整軍備之立場也（廿三日莫斯科電）

柏林各報論調

柏林各報、評論政府抗議、國聯理事會通過之法國所提出斥責德重軍、强迫軍役決議案之牒文、均謂德退出國聯、堪稱正當、日爾曼尼亞報謂、强迫軍役之擧、爲德政治計、實不能再緩云、柏林日報謂德政府對日內瓦所通過之決議案、頗嚴重視之、地方新聞報稱、列强當承認德抗議僅係表示德全體人民所思想者（廿三日柏林電）

俟接到詳細災情
召開主腦會議
藏省大致已決定救濟方針
拓省其後接到之災情報告

大藏省關於台灣大震災、俟接到詳細報告開主腦會議、聞大體決定方針如左、
一、爲講求應急的救濟策、得先使用台灣特別會計第二豫備金一百七十萬圓及同特別會計剩餘金五百七十萬圓合計七百四十萬元以充之
二、調查罹災程度、以內地震災爲標準、斷行減免所得稅營業收益稅
三、調查被害狀況、有復舊復興必要時、得用國庫融通低資（國通廿三日東京電）

◇被害災情報告、台灣總督府拓務省之被害狀況如左

死亡	二、四七一名
重傷	五、二六七名
輕傷	三九五名
行蹤不明	三名
家屋全壞	六、六七一戶
同半壞	八、八〇二戶
家屋大破	一、六〇五戶
同小破	一、三二八戶

因天候良好、救助工作得順進行、二十三日晨驅逐艦島風自馬公急航前往救助（國通廿三日東京電）

據截至二十二日午後三時達拓務省之台灣震災被害狀況如左

死者	二七四六
重輕傷者	六〇〇四
行蹤不明	一
全潰家屋	六八八〇
半潰家屋	九八八二
大破	二三二七
小破	一八一七

◇台中新竹兩州、台灣總督府發、拓務省廿三日午後九時接電

	新竹州	台中州
死者	一三一四	一六三三
重傷者	一四一八	六六三
輕傷者	一三〇四	—
全壞家屋	七八六四	四七八三
半壞家屋	七三一〇	四八四四
大破	一五〇五	三七四

（國通廿三日東京電）

損失當在
千萬元以上

二十一日光顧新竹台中兩地之大地震、各地被災奇重、其損害據計房屋六百萬圓、鐵路橋梁道路四百萬圓合計當在千萬圓以上（二十三日台北電）

拓省首腦亦會議
決設震災善後對策委員會
震災善後辦法

拓務省、關於此次台灣震災善後辦法、經首腦部會議結果、決定設台灣震災善後對策委員會、以入江次官爲委員長、兩政務官、顧問、大臣秘書官及課長以上職員爲委員、內分總務救恤復歸三部、分擔調查研究等事項、該委員會決與各方作密切聯絡開始活動懇各方有力者與以援助、同時復決定暫抽省內職員薪金百分之一爲義捐金、寄與災地（國通二十三日東京電）

櫻井代理拓相
赴台慰問災民

日本拓務省櫻井次官、定二十六日乘由神戶發之朝日丸代理兒玉拓相、赴台灣慰問罹災者（國通二十三日東京電）

故宮博物院
全體理事會
蔡元培主席

故宮博物院理事會、二十二日下午四時、假行政院會議廳開第二次全體理事大會、由蔡理事長元培主席、聞本日報告及討論要案、約有三項
一、報告選送倫敦國際藝術展覽會之古物情形
二、報告故宮博物院院務及典收情形
三、討論二十四年度概算書等
至六時半始散會

黔中剿共眞相
匪勢不支已成强弩之末

廣州通信、旬日以來粵中所傳黔省剿共軍訊、殊爲緊張、鶴唳風聲、張皇傳述、儼若有赤焰不可復遏之勢、其傳述最甚者、莫過於四五兩日、及至最近、經多方面之證明、始知匪已敗竄、前此張皇、實有類乎擴大宣傳、離事實甚遠也、港粵報章有一特異之點、即喜載軍事行動新聞、祇圖紙面熱鬧、不暇計及其眞實價値弩何如、以是之故軍事行動之新聞雖多、而眞正靠者則甚多、如前此贛共西竄、粵軍早定收兵保境不與匪爭之策略、除古陂安息稍有戰爭外、實未經劇戰、亦無入損失、然報章紀載、竟衆口一詞、謂陳章一旅、損失過半、彭（霖生）陳（克華）兩團、幾於片甲不留、而實則陳章旅失槍僅三十桿、彭陳兩團損失尚不及兩連之衆、其後共匪大部西竄、張側衛於延壽與粵軍衝突一夜、陳章旅從後追至、獲槍恰如前次所失、此外李（漢魂）葉肇兩師所得微乎其微、蓋黑夜互擊之後、匪已遠颺而西、而韶關廣州、燃爆竹馳汽車以祝捷、捷報紛傳、且有繳械三千、俘虜數千之訊、數年以來粵港報章所傳之戰事消息、大都類此、而此次黔局危急之謠傳、自亦不能例外、然則旬來黔中戰事眞相、究何如乎、請畧述之、本年三月中、共匪以國軍雲集川南、獲竄叙州之謀不遂、滇軍亦已布防邊境、入滇徒托空談、乃本其集中突擊之舊策、糾合一三、五、九四個僞軍團之衆、回撲黔北、欲以打通一路、東竄湘西、與蕭克賀龍兩股會合、三月二十五日以急潮撲堰之勢、突陷桐梓、守桐梓之黔軍、無備而敗、王家烈部以五團及謝福溥師守遵義、聞警倉卒應戰、與匪死搏、唐雲山、韓漢英、兩師亦奉令赴援、未至而遵義已陷、匪數股竄擾、本月一日竟渡烏江、以入息烽、以困獸猶鬬豕突狼奔之姿勢而來、剿匪軍乃嚴屯修文扎佐之線、以扼匪正面、而川南滇軍之剿匪軍亦奉令分進合擊、以包抄匪後、三日修文劇戰後、匪以攻堅不下、析而東竄、前鋒於五日抵甕安、後隊尚在繼續東竄之中、據一般判斷、匪之目的、似將東出鎮遠、計自三月二十五日以迄四月五日、修文一戰以還、匪以飢疲交之迫一鼓行數百、數欲與剿軍爲主力決戰而不可得、今則其東竄之目的、即使得逞、亦僅回復其初入黔東之形勢而止、其與剿匪軍雖有數度戰爭、而戰鬪並不如報傳之劇烈、所云黔局緊張之軍情、實際上不過如此而已

今後黔中剿匪形勢將如何乎、此則稍一留意於共匪西竄以來之經過者不難明瞭、蓋匪西竄、其第一步策畧、實在與徐向前蕭克賀龍三股會合川中、以赤化全川成新地盤、然以徐向前之不能南下而薛岳一軍啣尾追剿、使其不能經竄川南、於是第一步之計劃、旣已失敗、乃以獨立出西而北、佯作闖滇之勢、實際上則轉竄川南、乃國軍先一步雲集川南、滇亦踴躍出兵、於是第二步之計劃亦不能就、今其仍復東竄之謀、實即爲第三次所決策略、即使有成、亦徒予國軍以四面包圍之機耳、匪之自贛西竄也、據粵軍第一軍綜合所得各方之情報、俘虜之供詞、實祇三萬五千餘槍、中間雖有裹挾、亦多逃亡、入黔後迭經戰鬪、得失不足相償、而跋涉數千里、飢疲已甚、今所存無論如何、當不能逾三萬之衆、其惑不畏死之衆固曰能戰、然其數年來唯一之策略、厥在以匪之全攻剿匪軍之分、然此等策畧、要以有險可守、而又集中迅速、運用秘密、乃能有效、今西去北竄、旣皆不遂、仍復東出、則於地形上、國軍之圍剿、更形便利、是軍事上、剿共之可以收功、實已無可懷疑、殘匪回撲之擧、未必遂能挽回頹勢、不過剿共非純用軍事可以奏功、當局欲圖匪患之早日肅清、對於所謂政治剿匪應更加努力也

五十萬元案眞相
床次遞相無關
原係張學良貸與鶴岡者
赤塚僅介紹並未受謝儀

以床次遞相爲中心之五十萬元事件、以東京地方檢事高木內檢事爲主任、由前代議士鶴岡和文、前奉天總領事赤塚正助、鶴岡之妻女、故山口義一氏等爲證人、原對在議會列擧之主要參考人全部審訊結果、判明由張學良領受五十萬元者、乃爲鶴岡、該款、分爲中央銀行、中國銀行等五種紙幣、就中更分爲十元、五元兩種、宛如一大行李、如斯張學良、所以將該鉅款、無擔保的貸與鶴岡者、實因信賴亡父張作霖之親友赤塚故也、而赤塚僅當介紹之勞、並未受到一文謝禮、鶴岡將該款、換成日貨、共收到三十餘萬元、未幾即就漫遊歐洲之途、曾出席翌年一月之總選擧、俟選擧完畢時、因選擧費及付貸款等、該鉅款、殆已化盡、結果更弄出五六萬元之借債、至於其妻所謂該款已交與床次氏、手中分文無有者、今已判明其爲避免當時向其貸借者、是以該事件、毫無床次氏關係者、已屬確實、於此事件可謂已告一段落、出六十七議會、騷擾一時之疑問等、已完全一掃（國通廿三日東京電）

西安造林運動

各界二十一日擧行造林運動並擧行總理逝世遺林紀念儀式、參加各界民衆萬餘人植樹秧萬餘顆（廿三日西安電）

政府擬控制陸軍主張
軍部忽發生强硬論調
反對審議會爲補强工作工具
陸相將晤藏相傳達陸軍意嚮

內閣審議會、具有增强岡田內閣之政畧意義、而另一方面高橋藏相並有以之謀統一預算編成及對軍部之預算問題主張加以控制之目的、現已判明、軍部內關此乃驟主强硬論調、林陸相以次中央幹部、關於對審議會態度及其運用方針、遂進行愼重考慮、且政府既推高橋藏相爲審議會副會長、令之主持審議會事宜、故殊有利審議會以實行其主張之內閣中心主義預算編成之廣、陸軍方面關於此點因與以警戒、似已決定由陸相於二十三日閣議前後會見高橋藏相及永田軍務局長會見吉田書記官長、以傳達軍部左列意向並要請政府善處
一、關係昭和十一年度預算者在原則上不必諮詢內閣審議會
二、令審議會研究審議國家之重大政策、即令需要相當時日、亦應令之研究、以樹立國家百年大計、即所謂恒久策
三、不應使用審議會於內閣推諉責任及其增强工作、而免釀成國務滯澁之反作用（國通二十二日東京電）

人選中最大難關
爲對政友交涉
再開長老會議時決定方針

二十二日之長老會議、上午十一時半在首相官舍擧行、到岡田首相、町田商相、高橋藏相、床次遞相、一面午餐、一面協商設置內審會之各種問題、關於對政友會方策、尤曾有商討、結果決定如左
一、關於審議會委員及調查局長官人選問題、二十九日開長老會議時、再決定
大體方針
二、關於委員人選中最大難關、厥爲對政友會之交涉、應儘先與之交涉、在五月一日楓府正式會議可決該會局官制等前後、由岡田首相正式訪問鈴木總裁、以便開始交涉
三、大體方針決定後、其他一切均一任正副會長辦理
再者、政府雖採取由政友會採用委員、以形成擧國一致陣容、惟如政友會始終拒絕時則政府當本獨自方針、將政友會除外、銓衡委員人選、關於調查局長官、曾提出二三候補人員、至其決定、則委岡田首相高橋藏相正副會長全權處理
又訊、在會議中關於與軍部聯絡問題、亦曾有所協議（國通二十三日東京電）

內閣審議會
委員候補者

據觀於二十二日四老長會議上、內定之審議會委員候補人選如左、始終有努力使對山本條太郎、望月圭介兩氏參加頗堪注目
重臣方面、齋藤實子、山本達雄男、若槻禮次郎、男水野鍊太郎氏
政黨方面、政友會、山本條太郎氏、望月圭介氏、民政黨川崎卓吉氏、賴母木桂吉氏、國同安達謙藏氏、無所屬田淸氏
貴族院方面、靑才信光子、黑田長和男
財界方面、鄉誠之助男、士方久徵氏
調查局長官人選、在長老會議似已決定爲堀切善次郎氏、丸山鶴吉氏云（國通廿三日東京電）

藏相財政方針

高橋藏相欲經內閣審議會施行之財政方針概要如左
一、堅持赤字漸減方針
二、排除豫算分割之弊、關於重要國策之豫算、對於閣議自不待言、並諮詢審議會以決定方針
三、關於運用地方財政交附金制度、先飭內閣調查局研究地方財政之基礎的調整、並須以實行後不致國民精神驅綏、而決定可否
四、謀各方面經費之均衡、尤其利用於農村對策與國防之調和
五、於審議會謀重要產業之統一、並使官廳及官民間互相疏通意思、期無遺憾以助長產業之發展（國通廿三日東京電）

訪日任務完成後
記者團已解散
往返二十日間之最大認識
即日本對滿懷在兩國親善

記者團於廿二日晚出席瀛閣三報社洗塵宴後、即赴湖月擧行解散式、并邀三報社主腦、瀛東市川劉兩社長、泰東柳町主幹、李周部長、暨本報西片社長、橋支配人等、編輯人參加、藉作酬謝、席間招有多名美妓、并演歌舞劇、一時燈紅酒綠、樂也融融、後由柳町主幹發聲三唱記者團萬歲、三報社主腦由是退席、而各記者仍然歡談暢飲、直至十一時、盛會始散、記者團亦從茲解散矣

按記者團自月之三日由奉天出發以來視察東京京都奈良大阪宮島等地、所有政治區文化區商工區、視察殆遍、既得有許多之知識與閱歷、更有其大之好印象、除已經本報發表者外、厥爲日本之眞意、無論朝野上下、對於滿洲國、皆有堅絕之決心、決心維何、即援助之、務使完成王道樂土之獨立國、以求滿日共存共榮、東亞和平、所以然者、蓋滿日兩國、同文同種、壤地相接、有輔車相依之關係、有唇亡齒寒之危懼、非求共存共榮、不惟不能孤立於世界之上、且東亞和平甚至世界和平、亦將不能保持、日本有鑒於斯、所以不惜一切犧牲、擧全力以援助我滿洲國也、觀日本各地之熱烈奉迎我國皇帝陛下、暨官民對於記者團之懇切招待、足以證明日本對滿政策、除實行兩國親善外、絕無他意、此爲吾人訪日往返廿日間之唯一認識也、至於其他感想容日再行發表、不過記者團既經解散、而予以不通日語作歐文式之旅行、視察自屬難周、所記尤不完全、於今思之、殊覺有負訪日之使命耳

愛因斯坦與
博萊明爵士
獲富蘭克林獎

相對論發明家愛因斯坦、與無線電研究家博萊明爵士、二十一日皆獲富蘭克林獎金各一千元、及獎章、博萊明係英人、研究電學四十年、著書甚多、大英百科全書第十一版電信門、有其著作二十五篇（廿三日費城電）

迄今忍壓壹時的

兒童的牙疼

鎮靜劑（止痛藥）之可怕的副作用

連母親也應該注意！

俗語說焦土上的野雞、夜裏的仙鶴、宅們愛兒的慈衷、與人類一般、但世上爲可愛的孩子底母親們、因着貽誤治療和醫藥、致遺兒童虛弱一生、而陷於不幸境地者、眞不知有多少……譬如兒童患虫牙和牙疼、不加注意、服用抑制一時之效藥、遂將發育旺盛的兒童柔嫩腸胃、毫不容情地糜爛了、這便是很顯著的一例、所以千萬要注意才是

無論探詢何處齒科醫院、都說春季患病者較任何時節爲多、此乃老不甚疼痛的蟲牙到春頭上就得開始疼痛作用、我想這或者是腹氣上昇、牙神經易起異狀的關係、但是做父母的並不眼看着孩子激痛得哭喊的道理、因爲大多數的母親們、爲着抑制孩子的疼痛、就胡亂地給他吃些『於牙疼有效的藥』、可是對於那藥有什麼副作用、是屬於什麼性質的藥、恐怕不甚詳細知道吧

諸君！所謂從來的牙疼藥、大抵是用於解熱之醋柳酸、解火藥、約莫謂之麻痺藥、以麻醉乃腦神經成分爲主要配劑、抑制一時疼痛的藥品、此類抑制疼痛藥、因在藥品上、有使胃腸內壁麻痺的副作用、頻頻服用、故於抵抗力薄弱的兒童、必致可怖之慘害、陷彼畢生慘淡的胃腸病、備受苦楚、身體羸弱之危險者、不爲小矣

頭痛及疲勞恢復
神經衰弱歇思脫里等
也極奏良效

可是、這回沒有胃腸副作用反倒能使胃腸健壯的『哈蕾亞卡』其功效誠莫大焉、由牙疼、蟲牙始、凡頭痛、偏

『哈蕾亞卡』、不但能治蟲牙疼及齒神經痛、即於畧微因腦神經疲勞及異狀而起之頭痛、眩暈、神經衰弱、歇思脫里、宿醉等、亦頗能發揮良好的效果

尤以婦女月經時之不舒服及歇思脫里發作之場合、服用本藥、則精神煥發無比、而重返於恍如再生之快活、苦於失眠之人、亦可得安然入夢、肚腹佳良

×諸君往藥房買牙痛頭痛藥時、容或有買前文所記的副作用之場合、務請指定要無醋柳酸解火藥之頭腦營養藥、現在適合於這種條件的藥品、惟有『哈蕾亞卡』而已、所以、他會一定的將本藥拿出來的

及苦痛

頭痛、玄暈、其他苦腦神經之不快適等、本藥能從根本醫治、導於愉快之效果、夫『哈蕾亞卡』之爲藥也、是日德藥化學研究所苦心發明者也、此藥乃以腦細胞重要成分有機燐爲基礎而集各種頭腦藥健胃整腸藥之大成、創造頭腦營養劑之新史頁、故效果不但迅速持久、且連服之後有能使頭腦佳良之偉力、可以說是好藥吧

因其主效爲頭痛、牙疼、失眠症、經神衰弱、歇思脫里、眩暈、用功辦公之疲勞、自胃腸而發之頭痛病等、藥價有三角、五角、一圓、二圓各種、各地藥房、均有經售、但貨罄之際、請直接向本舖東京銀座一ノ七日獨醫化學研究所振替東京三〇〇四三番訂貨爲荷

嗎啡鴉片中毒者宜用 濃嗎擯

「濃嗎擯」不含麻醉性藥物、祇能使体質根本改造、以達和緩中毒症狀解消毒素之目的、尤其是能抑制患者最爲苦痛之禁斷症狀、使之不發於長時間、又僅施一、二次注射、可使麻醉藥常用量減半、而以短期連用、可至勿藥之境、且愛治期內不伴苦痛、可在自然裡恢復康健、再本劑絕無副作用一事尤爲可誇之特徵、斷非他藥所能追隨、且雖連用亦無成習慣性之虞、

新發賣 濃嗎擯B.C

皮下用 本劑對於慢性中毒患者、尤以夜間反復懊惱、渴望麻藥類之患者、祇施一、二次注射、使之便得安靜安眠、且激減麻藥常用分量、而以短期使用、而達解毒根治之目的

重症用 涅惡速尅嗎精（靜脈用）

本劑投予於頑固慢性中毒者、尤其是恐怖禁斷症狀之患者、可以漸減其麻藥類用量、使之藥而痊癒、

適應症 嗎啡、鴉片、海洛英、克開因、巴比那兒及其他類似塩類慢性中毒症、

總批發處 小寺洋行 日本大阪市北區堂島ビルデング 電話北自局五八九〇・五八九九・六三三〇・六三三四 振替〇座大阪三二六二五

代理店 大橋商店 大阪市東區道修町

△奉贈文献

特約販賣店（順序不同）
遼陽朝日通七八 共榮大藥房
新京北大街 九三大藥房
哈爾濱地段街東拓ビル 金泰號藥房
大連市加賀町三八 庄司兼雄商店
大連市吉野町一〇五 大正堂藥店
昌圖城內 太田洋行
撫順日站永安里 與元葯店
上海廣東路三八九 重松大藥房

敬告

逕啓者敝所今以滿洲國文化向上之使命爲圖製布配敏速計特於左記地址設置出張所務乞惠顧諸位請利用該處是荷　敬白

製品種目
那笑納爾無綫電
那笑納爾洋燈
那笑納爾乾電池
松下電熱器
電器器具一切

向諸位需用家之謹言
如購用電器類之時請向最近之電器店指明那笑納爾或松下之製品便洽

奉天平安通四番地
松下電器製作所 奉天出張所
電話長六八〇四番

註冊商標

疥癬陰囊頑癬 賽金膏

本膏一經用指揉擦 任何疥癬立自消除

大阪南久太郎町 竹村製劑所

三十錢 五十錢 一円

含有無上滋養貴品 各國醫博士及衛生局推獎

『保衛爾』 老牌神效 牛肉汁

健康問題迎而解

君服「保衛爾」準能
精神活潑 身體堅壯 頭腦聰明 添精益髓 久勞不疲 增敵抗力 卻病延年

奉天、大連、新京、安東、吉林、營口、哈爾濱 各大藥房商店均有出售

總經理 英商 和記洋行 奉天商埠地三緯路 電話四一八四番

化痔靈良藥

是痔瘡便血、肛門裂創、痔瘻痔核、的唯一妙藥、價值經濟用法便當各藥房皆出售

官准 決不欺人的良藥

平肝順氣 開胃健脾 舒肝健胃丸

此藥專治、男婦肝鬱氣滯、胃不消化、飲食停滯、時常打嗝、嘔吐酸水、心腹脹痛、兩脇攻痛、及心口疼痛、噎膈轉食、心腹病塊、癥瘕痞積、氣逆攻痛、肝火上攻、便閉血熱、脾胃膨症、或食積寒積、蟲積、氣積、及茶寒、酒寒、心腹病等症、凡係因氣、因食所患、論老幼服之、準能見功、決不欺人、定價小袋現洋五角大袋一元

清血解毒 梅濁聖藥 尅毒丸

專治花柳淋病、各種梅毒、五淋白濁、魚口便毒、升天落後、梅瘡梅疹、楊梅入骨、風火寒淋、尿道痛癢、小水不利、無論新久、均能有效、功效、專尅毒質、而清血液、專滅梅毒菌、與淋濁菌之聖藥也 定價每袋一元

立案 總經理 奉天鐘樓北 關東大藥房（各埠大藥房均有經售函購不索郵費郵票亦可代價）

清水電機洗染廠 新張開幕之敬告

（歡迎顧主特別犧牲減價三十天自四月十八日起請駕早臨）

地址 總廠 奉天大西邊門外泰豐祥西隣
分廠 奉天西華門志誠信西隣
電話 滿四〇九〇 借三七四七〇

絕滅危險的夏季胃腸病根源的靈藥

赤白痢疾・吐瀉聖藥 阿陀斯 糖衣錠 錠劑

服之立能掃除排泄爲胃腸病原因的腐壞菌物 有卽時全治所有的胃腸病疾而成清爽健强的胃腸之特効靈藥

適應症
吐瀉霍亂、虎疫症
紅白痢疾、鼓脹病
過食、過飲、胃脹、胃弱、胃滿、胃酸、食傷、便秘、腹痛、水瀉、痞塊、心口疼痛、中暑、中寒、腸熱、小兒吐乳、吐食、小兒瀉痢、綠便、服毒、食物、煙草中毒
清除腸內壞物、爽適
健强胃腸、止瀉、清腸
導便、解毒、聖藥

治病先除病因。準能根治疾病

時際夏秋天氣炎熱因氣候及飲食之關係。胃腸每易發生衰弱。消化力因之不良。抗病力隨之薄弱。腸內停滯食物。生起異常醱酵。腸內腐壞作用。以及乘虛來襲之有害細菌等。以成小則腹痛。水瀉。食傷。胃酸。胃滿等病。大則紅白痢疾諸病因。故欲全治右記圖畫諸疾病。必須俱有掃除腸內菌毒。防止腸內腐壞。以及異常醱酵。健强胃腸特効之品。方能得治療之効果。才可期全治疾病於無形也。

全治圖畫諸疾病 厥唯「阿陀斯」最効靈

阿陀斯者、乃係有絕大無比的吸着有害細菌、腐壞物質之力量。與靈効卓著的防止腸內腐壞。異常醱酵之作用的活性炭素。故其對於因胃腸衰弱而起之有害細菌腸內腐敗。異常醱酵而起的吐瀉。霍亂。紅白痢疾等右記圖畫諸疾病。莫不藥到病去身。悉是萬試而萬靈品也。故平時常服能淸腸垢。防腐壞。利大便。而爲潤胃健腸唯一之妙品。霍亂。痢疾等病時服本品。則能吸看病因之病原菌。掃除一切生病根。而爲治療併豫防惡疫無上之靈藥。旣無傷腸敗胃副作用。又沒妨礙消化流弊等。且能調整腸胃之機能。促進腸管之消化。迅速達治療之目的。此誠現代最名貴最有効驗之靈藥品也。

全國各地大藥房均代售

（詳細說明書函索卽奉寄）

總發行所 株式會社 藤澤友吉商店

大連支店大連市山縣通七番地

支店東京京城上海

總經理大連日本賣藥會社支店

奉天

衛生課決添造 洋灰塵芥箱
以期耐用及各街清潔完善 並將與各私立小學種牛痘

奉天市政公署衛生課、近查本市內各處塵芥箱、多爲不道德市民所毀、私自燒火、因該箱均係木製、亦難久用、日昨由各衛生隊調查、第一隊現存十數個、二隊存五六個、三隊存五十二個、四隊存二十一個、五隊存卅一個商埠地隊一個不存、各家灰塵廢物、棄擲滿街、清道夫人數又少、各街清潔實難完善、故該課決定於二年度添造洋灰塵芥箱、以求耐用、於四月廿三日已查知各隊管區、應添箱數大概第一隊須一百餘個、二隊約六十個、三隊自報須三百九十三個、四隊約百個、五隊自報須四百六十九個、商埠隊約卅餘個、經課呈請市長批准後、將於七月初旬施行二年度預算時、即可添造應用云

又訊、該課因各私立小學校多無校醫、故爲注意兒童健康起見、亦將派遣醫官、定期往各私立小學施種牛痘、五月六日往南關貧兒學校、約種一千餘人、七日至西關眞學校約種七百人、八日至龍華、松岩兩校施種、九日慈育小學、致衛生隊清道夫之種痘、定於五月二、三、四、三天內施行云

神尾學務司長蒞奉 視察文化機關
視查之日程及場所已定 當局各首領均設宴歡迎

文教部神尾學務司長、鄭督學官、和田屬官、於四月廿二日來奉視查、各文化機關、當日晚六時竹內總務廳長、曹實業廳長、劉民政廳長、三谷警務廳長、坪川學務科長、永尾總務科長、高禮教科長恩藤督學、巴督學、等於大和旅館設盛迎宴、神尾氏與鄭督學等廿三日、教育會長與各學校長、圖書館長等、於鹿鳴春亦有歡宴、今特將神尾司長與鄭督分地視查日程記之於左

神尾司長視查日程

廿二日、教育廳、省立師範第二工科、省立圖書館

廿三日、農科、奉天第一苗圃(皇姑屯)市立三經路小學校

廿四日、女師、女師附小、博物館、國立圖書館、商科第二初中、每日由教廳職員引導

鄭督學視查行程

廿二日古城子村小學校苗圃

廿三日、李廿寨村小學苗圃

廿四日、御花園村小學苗圃

廿五日、含英屯村小學苗圃

廿六日、沙嶺村學校苗圃由巴督學王瀋陽教育長引導

軍管區司令部 圖書系成立
官佐士兵學識 將必日益增長

奉天第一軍管區司令部、四月廿二日成立、圖書系購買各書籍千餘本、由庭務處管理、准諸官佐兵士、自由往借、限十日觀畢交還、以借他人、將來該部官兵學識可日漸豐富云

當舖被搶 損失甚鉅
三匪已逃竄 當局緝捕中

奉天北關警察署、大北邊門裏分所、管界大街路西、門牌一百八十九號、四恒當、於廿一日夜十二時許、闖入匪人三名、逼開錢櫃搶去銀子六百卅五錢、金子四十八兩八錢八分、國幣一千三百七十二元六角、外搶楊執事金一個、白鋼懷表一塊、及他人金鋼表各一個、搶畢乃逃、廿二日晨該商家即報警署、謂三匪一年卅餘歲分髮穿藍大衫、拿自來德手槍、一年廿五歲、分頭藍大衫、亦持自德來小槍他匪光頭持八音手槍、均爲本地長、搶去物品共値六千餘元該署以爲如此重大搶案、多年未曾發生、故即報告警廳請通知各署、共同訪查、以期破案云

蓋平饑民救濟會 第一次委員會
各法團首領均至縣署列席 議定大會簡章與捐款辦法

(續)

六、特定捐欵進行手續案

說明、關於各區特定捐欵、應釐訂一定手續、及辦法以免偏枯不均、而期順利進行、如何之處提付公決

議決、各區分會由分會長召集會議、以粮册爲標準、并參酌對方實在之財力、厘定等級、造具清册、由各委員分途捐募之

蓋平縣饑民救濟會簡章

第一章　總則

第一條、本會定名爲蓋平縣饑民救濟會

第二條、本會以救濟境內饑民免成餓殍爲宗旨

第三條、本會分總會及分會二種、總會設於縣城、分會設於各區辦理捐賑一切事宜

第二章　組織

第四條、總會設正副會長各一人、由縣長參事官兼充之委員由縣署各機關及各團體首領、并地方士紳充之

第五條、總會內分設三股、各股職員由內務局股長科員兼充之

一、文書股、擔任擬稿及一切文告事務

一、會計股、擔任收支一切經費事務

一、監察股、擔任監察一切捐欵事務

第六條、分會會長由各區區署長兼充、除村長爲固定委員外、由各村公舉、熱心慈善、急公好義之人、由區署長保薦、會長委託之

第七條、會長代表總分會總理會務、會議時爲議長

一、副會長輔佐會長辦理會務、會長有事故時、則代理之

一、委員受會長之指揮分任會務

第八條、本會委員、負有勸募粮欵、暨捐助賑務進行之專責、其捐欵辦法另定之

第九條、本會所有人員、均爲義務職、但因公所需各費均得據實呈核由捐款項下支銷

第三章　會期

第十條、本會會期分定期及臨時二種

一、定期會、每月舉行一次、由總會長招集之

一、臨時會、有左列各欵情事時由總分會會長招集之

一、會長認爲必要時

一、有委員三分之一以上之請求時

第十一條、本會之議決以出席過半數決定之、可否同數時由會長裁決之

第四章　奬懲

第十二條、凡認捐在二百元以上者、由縣長奬給褒狀、五百元以上者、奬給匾額、千元以上者呈請省長給狀

第十三條、凡經手人員如有從中侵蝕影種射種弊端一經查實或被檢舉立送法院懲處(未完)

稅署調任 總務科長

奉天稅務監督署、四月廿二日發表、調錦縣昌圖縣、遼陽縣、三稅局總務科長、來署務服、而該三科長之缺、派人尙未決定、現正積極物色中、三二日即可發表、派遣何人云

連日數起火警
焚燬房屋及柴草爲數頗多

四月廿一日下午、廿二日上午、奉天連起火警、大西關熱鬧四街門牌一三二號、住民雀國祥院內堆秫秸數十捆不明何故起火、因狂風過大塵沙滿空火即時熾烈、延燒正瓦房四間半、並榮記成衣局平房半間、正興車廠市房三間、門洞一間東隣谷草數百斤、共損失房價七百元、物價八百餘元、又於六時四十分大西關光明里七號莊福林院內因煙頭火燒秫秸二百捆延燒劉姓瓦房三間、共損失四五元、廿二日上午八時大北門內悅來館胡同門牌四十八號、惠記成衣局、因煙突串煙起火消防急經救熄僅拆毀棚半間、毀掉棵少許損失較輕云

警廳訓令各署派醫 實施家畜診療
假址於南市場只收藥費 頒歷年警官罹病次數表

瀋陽警察廳四月廿二日分發各署訓令兩份、一爲通知獸醫養成所定於廿日起實施一般家畜診療、場所在南市場每日上午診療、假日休診、只收藥費、一爲知照大同二年、康德元年警官疾病次數表

大同二年警官二九六六人、罹病八八九次總占千分之三三、康德元年警官二六二〇人、罹病四一七次〇八約占千分之一五、罹病日數已減半、今後警官對於健康更應注意云

教廳派員視察 各地師範學校

奉天教育廳於四月廿二日奉到文教部訓令、爲澈底明瞭全國各省區立師範學校內部實際情況起見、特派部員王維常往南視查各師範學校其行程規定如左

廿二日至四平街師範

廿三日遼源師範

廿四日視查奉天男師範

廿五日視查女師範

廿六日往東豐縣

廿七日視查師範學校

廿八日自東豐赴海城

廿九日海城省立師範

卅日自海城赴鳳凰城並視查師範學校

五月一日赴安東視查男師範

二日看擬設女子師範

三日由安東赴錦州

四日視查男師範

五日同擬設女師範

六日往遼源師範

七日由遼源赴承德

八日視查承德師範

九日承德女師範

十日返遼源、十一日由錦州返京、十二日抵京該廳奉命後即刻通知本市男女師範並各縣師範學校詳細引導視查聞吉、黑、各地更另派員同時往查云

洮安　警務局招領失馬

本邑警務局佈告略、稱據五署署長呈送前自衛剿匪、打獲匪馬一匹、至今無人認領、故示週知、如有被搶失馬者速到局認領、而免捐失否則逾期標賣、充賞等情、惟有失馬者盡速來認、亦無費用、勿須躊躇致失機會云

聖駕回鑾期迫 施行嚴重戒備

皇帝陛下御訪日回鑾期迫、本埠軍警當局於昨十九日起夜間於各要衝駐卡、施行嚴重之戒備、對於旅店妓館及其他遊藝場所、重加檢查云

營口　不准私用硝鹽 查出定懲不貸

本埠鹽務署驗緝私局局長汪福榮氏、近鑑春暖野外各地鹽灘灘邊硝鹽叢生、誠恐有不知清潔而偷用者、毒質甚大、有害衛生、倂影響鹽稅之收入、曾經三申五令在案嗣後如被查出、決定嚴懲不貸、該局長已於昨十七日佈告週知矣

奉天法院旁聽記

良人不良頻施虐待 薄命婦請下堂
他不願離又說與人通姦 双方各執一詞辯論終結

李萬春瀋陽縣人、現年三十五歲、住城西馬三家子村、髮妻王氏、早故、於大同二年憑媒續娶婦劉氏爲妻、財禮六十元、過門後感情即不融洽、屢起衝突、去年舊曆臘月間、因細故口角、致將劉氏踢傷小產、因此感情愈形破裂、劉氏實不堪其虐待、遂狀訴瀋陽地方法院、請求離異、經推事李殿翔開庭審理、茲將當庭問答記下

問、李劉氏多大歲數

答、二十七歲

問、那縣人

答、瀋陽縣人

問、住甚麼地方

答、住城西馬三家子

問、因甚麼事請求呢

答、爲離婚

問、你過門幾年啦

答、大同二年十一月二十四過門

問、有媒人嗎

答、有

問、叫甚名字

答、叫陶濟舟

問、你今年二十九歲、大同二年過門那年是二十七歲才出聘嗎

答、我是孀婦

問、還要錢沒

答、有六十元錢

問、你們感情怎樣呢

答、過門十天內很好、後來就不好、小打罵不算、前年七月把我領到高根地去要打我沒打、我到第六區警察署告狀、他看無法托他叔叔李永潤說和、保險再不打我、我才回的家、一臘月二十八日、他把我一腳踢小產啦、他就跑進城來要錢、也不回去、家裏無吃無燒、我沒法子、進城找他、住在大西關大成客棧、第二天上街去找他、可巧走到半道遇着他啦

問、在那裏遇着的

答、在沙子溝小飯館吃飯來的、有三個人同他吃飯、問我吃不、我說不吃、後來另與我一張棹吃的、因此他常說賣我、我也不敢多吃、我害怕要走、他把我送到姓任的孀婦家去、說叫我看戲去三毛錢一張票到戲園子不多時候、在館子吃飯的那兩個人也去啦一見我指指劃劃的、我看不好就走啦、我到小南關連到老媽店住的、本萬春轉身又出去啦、到警察分所報告說我有姦、還被他堵住啦、警察傳我去的問明理由、還打李萬春二十手板、打完就說滾蛋吧

問、你告狀是爲離婚嗎

答、是

問、李萬春多大歲數

答、三十五歲

問、那縣人

答、瀋陽縣人

問、住甚麼地方

答、城西馬三家子

問、李劉氏說的話你聽着沒

答、聽見啦、一概胡說、前她是新台子李六的女人、已經嫁三家、到我手、老唐家的媒人

問、有婚書嗎

答、有

問、你在警所報告姦夫有這事嗎

答、有警察到來、姦夫跑啦

問、她與你離婚你願意不

答、不願意

問、你說她與人通姦、你怎還要她呢

答、當初我也花錢啦

問、你既知道她嫁三嫁、你怎麼還要她呢

答、(未答)

推事宣告、本案今天辯論終結、畫押下去吧(閉庭云)

新京　官民萬餘人齊集運場 植樹典禮盛況
鄭大臣金市長等均有講演 當場頒紀念品及植樹淺說

中央四機關、新京特別市、公同主催帝政第二回全國綠化運動之四月二十一日午前十時植樹節大典、籌備情況已誌本報、查當日(廿一)上午九時三十分許、中央各部院大臣要人、如鄭國務總理大臣、張實業大臣、丁交通大臣、呂司法大臣、趙民政部次長、增參議實參議、金特別市長、阮建設局長、及市民代表王荆山、史煥亭、董廣、楊蓮芳、市商會領袖各法團各學校、新聞界方面賀澤民張步雲、以及全市官民、仕紳淑女、到場參加者數萬餘衆、斯晨天朗氣清惠風和暢、於熙熙攘攘之中均齊集於首都南嶺運動場、舉行全國一致之植樹典禮首由司會者報告大會順序訖即爲金特別市長、登壇演說開會之宗旨、次爲張實業大臣演說殖樹之淵末、並我國進行造林之情節、及國際間注重森林研究植苗之必要、再次則爲來賓之演說、爲鄭總理大臣以來賓之資格登壇演說造林之需要、更有三年樹々、十年樹人之講詞、概爲十主張愈速愈妙、喚起青年努力奮勉之寓意也最次有阮國都建設局長之演說訖、全場一致恭唱國歌、三呼萬歲畢依照固定之順序、全體赴場外植樹、復還定位、依次舉行閉會式、當場頒發植樹淺說、並紀念品之後於整齊嚴肅官民歡暢之下依次退出式場茲將新京特別市長金武之氏之長篇演說詞列下

今天是我國植樹節、全國各地同時舉行植樹典禮本市爲首都重地對於此種盛典、更宜熱烈舉行、以爲全國之倡今天蒙諸位高官紳貴、以及各界士女踴躍參加、可見官民對於植樹節典禮之重視、敝市長不勝欣快光榮之至、查植樹造林、可以調和氣候防止水旱、並能生產木材、供給燃料、以及造成多量之副產物、其利益之大、指不勝數、所以東西各國、對於植樹運動、無不竭力從事我國地處溫帶、氣候土質、不燥不濕、最適於植樹事業、可惜近年以來、國人不明此義、不但不能增植、即舊有之森林、亦均任意砍伐不留枝葉、致使全國各地童山濯濯、水旱風災、無以防護、長此以往、何等可惜我國自建國以來凡百庶政、務謀革新、植樹爲富國要圖、故政府竭力提倡、每當植樹節日即通令全國如期植樹、尤恐邊地之民不明此義、乃編印書冊、廣爲宣傳、其用意之深、勸導之懇、雖庸夫愚婦亦當心領神會故從今而後、全國各地必能家諭戶曉、群起仿行、則十年之後、全國森林必大有可觀者、而水旱風災遂亦不足爲患矣茲當盛典開幕、略進一言甚願全國人民勿以此事爲具文敷衍了事、坐昧富國之圖、則國家幸甚、人民幸甚云

竹內總廳長返奉

新京訊、奉天省總務廳長竹內德亥氏、前曾因公來京謁見關係方面要人後、旋於日昨(即本月十九日)午後四時搭乘南滿急行列車返歸奉垣云云

春風高燥 火星肆虐
一日火警四起

時値春令、狂風怒吼、兼罕雨水、物質乾燥、已達極點最易起火、偶一失愼、就要遭回祿之憂、距料於本月二十一日、發生火警四起、一係南關警察署管界內、南關街某商號、一係四道街警察署管界內西三街長順祥商號、一係長通路警察署管界內、東五馬路厚德福阿片零賣所一係鐵道北孟家橋分駐所管界內、興順街門牌十五號張家大車鋪、於午後七時四十分起火當時狂風甚颶、火趁風威、紅光燭天、並延燒西隔壁製造鞭子舖、東隔壁鐵匠爐、計燒燬房屋十間、大車數輛、至九時二十分、始行救滅、損失頗巨、其餘三家均由消防隊赶至先後救滅、寄語一般市民們、烈火無情這個時候對於火種不可不十二分注意、而免發生意外也

舒蘭縣第五區 股匪之猖獗

吉林舒蘭縣、地處邊陲、其交通消息、素稱不便、頗據可靠消息、謂舒蘭縣第五區地多山林、距縣城百里之遙素爲股匪蟠踞之淵藪、前月末有匪首報字訪友者、匪衆百餘名、乘夜進襲五區警察署、並放火搶掠、劫奪槍支與警官交戰、後經官兵趕到該匪等始被擊退、更聞當時第五區署長、被火負傷赴舒蘭縣城治療云

被匪殺害之 趙國賓靈櫬 運回故里訊

新京電業局營業股長趙國賓氏、全家三名前於月之十五日被囚賊殺害一節、詳情已兩誌本報、查被害者趙主任之生前、同寅親友等、爲趙君趕速辦理身後事宜已於二十日諷經二十一日發殯當日午後三時許即將趙之靈櫬送至車站運還故里安葬云

李司令視查防區

中央地區司令官李文炳中將頃爲視察轄區駐軍風紀、軍紀及地方情況起見、特於日昨午前十時、率同本部參謀副官、軍需、軍醫、教官等十餘員、搭乘滿鐵亞細亞號特急快車巡赴四平街轉道洮遼各地視查、隨時隨地檢閱彙冊、以憑參考

洋畫展覽會 又續開三日

我國洋畫界老手劉榮楓君、前曾假頭道溝紀念公會堂、開催個人洋畫展覽會、頗得各界人士之贊許、等情已誌本報、現由鄭國務總理大臣主催、仍假新京紀念公會堂於本月二十二日二十三日二十四日三日間、開個人洋畫展覽公開出品一百餘件特別出品三百餘件想盛況定能倍蓰云

防止不法混跡 警署檢查行人

首都警察廳當局、爲鞏固地方治安且以我皇帝陛下御駕返京之期將屆深恐一般不法之徒混跡、特於日昨督飭市內所屬各警察署、舉行檢查行人、由午後八時起始至十時始行解除云

安東　皇帝陛下訪日 慶祝聯歡會 邀各機關參加

滿洲國皇帝陛下訪日慶祝聯歡會特函邀各界參加盛會茲將公函列下逕啓者吾滿洲帝國皇帝陛下於四月二日親幸隣邦日本帝國、以謀日滿親善、日夜躬親盡瘁、實吾臣民所同深感激者也、如斯兩國皇上之聯歡、爲古今未曾有之盛典、吾等臣民、所同受光榮、不勝欣幸之至、當此佳期、本省當局與日本方面同志磋商便滿日官民、齊集於一堂、慶祝及謀聯絡感情、以表滿日親善之實際、以期効忠皇帝陛下於萬一、該日務期多數參加、以襄盛舉、是故謹請貴處、于以贊成、實爲至幸、此致台照、附記(一)日期時間四月二十八日午前十一時三十分(二)地址鎭江山公園廣場(三)會費金票一元五角(四)主催機關滿洲國方面安東省公署日本方面滿鐵地方事務所(五)會員入場券發行所(一)安東省公署(二)安東總商會(三)安東商工會議所(六)會名滿洲國皇帝陛下訪日慶祝聯歡會(七)其他滿洲國協和會於當日舉辦事項列左(一)利用安東市內各交通機關擴大宣傳日滿親善民族協和(二)夜間安東縣公署西隣第三小學校庭內演露天電影云

選載小說　落霞孤鶩 (七六)

第十一　—(張恨水著)—

所舉非人叨叨空弄舌　相知者我脈脈已傾心

一看江秋鶩時他也是緋紅着兩臉扶了棹子站住、鄭看守一看這種情形、心中便猜透了十分之八九、便問道：你這位先生姓江、江秋鶩答是問是什麼職業、答是教書、問多大年紀了？答二十五歲問、照說、這大年紀、還在念書啦、怎麼教書了？答、我已經畢業了、爲生活問題不能不找事作、問、你既是教書的教員、也不愁找着相當的親事、怎麼到敝院來領人？這一句話、問得有點費解釋了、江秋鶩心想、實說是不妥、不實說、一刻工夫又衾不出一個謊來撒、笑着答道：因爲……望了玉如很遲鈍的答道、因爲……我知道這位馮女士很好、這句話本也就極平常、而且玉如是了鄭看守站着、那臉也繃得像鐵板一樣的緊、不讓笑容透出一絲絲來、自聽了這話也不知道她心裏怎麼會受了突然又低了下去、一陣笑意由心窩裏直飛上兩腮、萬分忍耐不住、只得將身子一偏藏着笑了一笑、然後才趕緊回轉頭來、鄭看守明知兩下裏已十分願意的了、看他們這情影、倒也有趣、索興逗着玩玩、便對江秋鶩道、你府上還有什麼人呢？答、是一個母親、問家裏有產業沒有？答、有一點、問在就此地每月掙多少錢薪水、答不一定、多則一二百元、少則三四十元、目前由南方初回來、自然是少一點、但我相信小家庭的生活、總不成問題的、說着話、便偷看玉如的情形、如玉兩手都牽着衣裳角、用手指頭掄着、鄭看守又問道、江先生以前在北京待過嗎？答、待過、問到我們這裏來參觀過沒有？玉如心想、怎麼問上許多話便用手拉了一拉她的衣襟、鄭看守就低了頭輕輕的笑着問道：這人說的樣樣都合適太好了、恐怕話靠不住吧？玉如低聲答道：人家都是實話、鄭看守笑着點了一點道那末、你完全同意了、玉如微微點了一點頭、在點頭的時間、不覺又向這遠射了一眼過來、鄭看守低聲道：這不是害臊的事情、你終身大事、就是一句話了、你可得說出來、玉如微微瞪了她一眼道：你這是存心……鄭看守笑了、便對江秋鶩道：我們姑娘同意了、你去預備公事罷、於是一步先走了出去玉如也慢慢的跟了出來、鄭看守引她走進了裏院門、笑道：我這該恭喜了、你們眞是一對兒、玉如微笑走着、却不作聲、鄭看守笑道：

本社啓事

逕啓者茲委任李存萬君爲仁分社長嗣後各界如有訂閱報章或刊登廣告者希與李君接洽可也此佈

中華棧新社開幕

眞　大連常陸町三三、三七、四一、番地、

旅客福星

自蓋新式洋灰鐵筋三層樓房

破天荒十大特色

房屋寬濶各屋皆有自來熱水洗臉盆站櫃大鏡躺椅銅床錦被電鈴西式大磁盆沐浴室由客自便分文不取自來水小便器自來水坐角大便器客用信紙信封倶全冬則暖氣夏則電扇倍極完善應酬周到價廉便利報關上稅

正　大連奥町　本社電話長七九七一　樓上電話二四一六四〇六　棧櫃電話五四二〇四〇四

營口　中華棧　電話長九四九

新京　中華棧　電話長二一七八　義昌公司

哈爾濱　中華棧　道裏電話四三八五　道外運輸部電話二一三一　棧櫃電話三七〇二

青島　中華棧櫃電話一四三九　東棧電話一〇一八

大連市奥町中華棧　主人　張佩瑜

感謝瘦藥「梅古魯(メーグル)」

過胖者服用瘦藥「梅古魯」其所來謝函不單全日本即台灣、滿洲亦如雪花飛來

其(一)最初對於「梅古魯」以爲無多大之効然服用二星期果然顯有驚人之偉大効果故常遣笑於人之我的身體亦得均衡之好適矣此誠梅古魯之所賜也深爲感謝云云

大連　奉天　各藥房均有販賣

東京市京橋區築地ビル　日本賣藥會社

發賣元　メーグル商會　振替東京四五八六三番

瀋陽電影院

廿一日起演　連演四天

聯華影片公司出品

神秘女明星談瑛最新作品！

良宵

▲性的本能是否應該抑制？

▲禮教與宗教的力量是否可以克制「人」性？

▲本片提出這個問題、讓大家來找一個嚴重的答案、

求職捷徑　短期職業專授

測量科　兩個月畢業、測量、製圖、日語、報名費一圓、學費每月十圓、備有宿舍、隨時插班

照像科　一個月畢業、實習費、伙食費合三十二圓、男女隨時入學、詳章要二分郵票

奉天市小西邊門裏斗宮　滿洲測量學院

奉天打字專門學校招生

新生先期報名五月一日開課普通班速成班晚班共分三班每班以二十名爲限足額不收男女分室教授詳章函索即寄附郵票二分附設打字代書專打滿日公文函件呈請書表履歷校址奉天小南關柴草市打字員專用各種書表講義又到了書到無多購請從速

總發行處鼓樓北章福記書局

奉天日滿打字學校招考第六期學員
請諸君良好打字技術又招生啦

年齡　十六歲以上卅五以下者男女兼收分班教授

資格　高小畢業或有相當學識者爲合格欲求專門技術者速來入校

手續　報名時須交已往畢業證書並報名費一元

修業　速成班兩個月普通班四個月畢業期滿發給證書

學科　漢文打字、日語、公文程式、草書備排列表

費用　普通班四個月學費二十四元雜費二元速成班二個月國幣廿四元雜費二元

待遇　本校長前在瀋陽警察廳充差多年與各機關素有聯絡擔任推薦本校畢業各學員成績優良品行端方者介紹在日滿各機關服務工作

宿舍　本校備有男女分別相當宿舍

授課　隨時報名隨時受課

地址　小西關祠堂分所對過樓房便是如要詳細簡函章索附郵票三分即寄

安東

營水產局於大東溝 設立水產分局
局長及僱員均經委定 不日即可來安籌備

營口水產局、爲發展水產、便利公務計、因於安東設立分局一處、醞釀日久、茲聞關於大東溝設分局一節、已經議決、及委任鮑凌志爲局長、王維榮、劉煥章等爲僱員、現已支配妥協、日內即可來安籌備一切云

省長提倡國粹 行將成立詩社

省長王玆棟爲注重國粹提倡詩文起見、特聯合同志、組織一漢詩社、互相研究、以發揚文學、現正與一般同志籌劃中、並聞最遲本月終當可正式成立、此後鴨綠江畔又多一文化機關云

一夜兩次匪警 搶金錢綁人票

安東市內新民街首、鴻玉福糧棧、昨十六日午後七時許、忽闖入二人、身着長衣頭戴禮帽、佯稱買面、正議間、遂掏出手槍恫嚇、搶去國幣九十元、金票三元、約五分鐘時間遂逃去、及報警追緝、匪已遠颺云

又訊同夜十時、附屬地橋洞回民李長發牛肉商、忽去匪三名、將李某綁去逃逸

一區蛤螞塘 匪綁票未遂 毒打婦人而去

縣一區蛤螞塘附近車站孔姓地戶某家、昨十七日晚、忽去匪十餘名、幸其家父子爲預防匪計、因於塲園窩棚睡宿、該匪至其家擬綁未遇、旋赴塲園窩棚搜索呌門之間、婁妻忽赴車站呼救、適該站警聞聲開槍、匪未敢久停、復返至婁家、將其妻毒打一頓、現已臥床、匪遂逃去云

新民

呈請撫恤殉職團總

縣警務局、前以所屬第六區團總宮相超、月前因偕團丁十數名、赴各村催繳公款、行抵大河村單家堡子、適遇股匪三省帮、該團總見事不佳、轉身回跑半里之遙、以致跌倒於地、旋被該匪追上開鎗射擊、彈由左腰穿入、氣息奄々、又將團丁王忠田帶去、至宮團總受傷後、當送滿鐵醫院就診、月前十七日、卒因傷殞命、警務局以該團總因公遇匪捐軀殞命、情殊可憫、乃於本月十日、具呈請由當局撫恤以慰靈魂於地下云

興隆汽車途中被刼

本邑於月之十三日興隆長途汽車、由彰武縣載旅客共數十名回返新民、行抵中途突遇匪十二名、各持有大小槍、將汽車攔住、當將旅客搶掠一空、遂向叢密森林中逃逸無踪、幸員役旅客人等均平安無恙、得返新民云

發現刼路的匪人

本邑縣農會會派會役董升三赴六區各村提取會款、共提國幣六十三元、於月之十四日回縣、行至杜家船口、忽來步匪二名、一手持自來得手槍、一手持木棒、將董某攔阻、任其搜翻、僅將會款六十三元盡數搶去、同行有縣街西首張興業劉貴、同興永槽影趙凱、亦均被搶刼、該匪搶畢攜贓逃逸云

少女竟途中暴卒

縣市新民街分道胡同、住戶隋壽强、山東廣饒縣籍、家道素微、以勤儉自持過度、有童養媳郭氏女、現甫十三歲、年雖幼頗守家道、時往其姐丈家、與姐學習針織、昨十三日午後七時、由其姐處回家、距行抵十四小學校對過小胡同、忽跌於地、即口吐鮮血、移時氣絕、旋住家人得知、奔到已無力矣、查該女素無宿疾、似此暴卒、質之醫學家、當必有一研究云

三家的門牌 竟不翼而飛

本邑城廂警察署於前發放市內各戶木質門牌、因久被風吹雨淋、朽塗不明、鐵質門牌分發各戶置於門首、藉資易於調查、突於月之十三日夜間市內中大街路南住之商號王床子隆慶公德義恒三家之門牌、竟不翼而飛、翌晨發覺、不知竟被何人竊去、按被賊盜亦無處變賣、不值幾何、是爲賊乎抑爲陷害人歟、令人難測云

新市場將歸官辦

本縣北門外、經官商計畫、將闢一絕大市場、以期發展地面各節、業誌前報、茲聞此事開首時、曾經地主請求地皮仍歸民有、官家如何計畫、如何監督、一聽其指揮之、惟箇人地皮、須箇人享受所有權、聞此呈上後、經當局再三討論、爲事權統一計、應歸官收官放、某處畫甲號、某處畫乙號、由官衙方規定、俾商民自由請領、此方合市政制度云、若然處於市場中心之地主、當然利市三倍、語人能與地、地能與人、詢不謬

頒發植樹宣傳畫

本月二十一日爲植樹節、全省各地一律舉行造林事宜、業經省公署籌畫進行中、茲聞中央實業、民政、文教、軍政四部、爲闡明造林意義、喚起民衆注意、特共同繪製造林宣傳畫三種及註語、有樹可安居、無林被風襲等字樣、印刷美麗、寓意深奧、安東省署已現收到、除轉發各縣外、並張貼市內、以廣播民衆得知

興城

爲期杜絕匪徒潛藏 路旁禁種高禾
縣署奉令後佈告村民禀遵

興城縣公署、案奉錦省公署訓令、嚴飭管轄區境、對於鐵路兩旁五百突以內、及國道百突以內、均不准播種高桿作物、蓋以年來青紗障起之際、土匪蜂起、萑苻不靖、閭閻不寧、殆以高田有以使之然也、況鐵路與國道關係尤爲重要、爲保全計、則高田當在禁種之例、爲此佈告、商民人等、一體禀遵、如有陽奉陰違者、定必從重懲處焉

春季清潔檢查 五月一施行
縣署已佈告

月之十六日本縣公署張貼佈告、仍照上年成案、對於衛生一事、必須積極進行、緣以各種瘟疫、多由不潔所致、倘任意污穢、勢必百症叢生、性命攸關、良非淺鮮、如瘟疫蔓延各地、傷亡之事、駭人聽聞、最關緊要、孰甚於是、自應溯本求源、防微杜漸、預防之法、莫如以清潔入手、使微生物無由而生、則疫病自絕、所以嚴令商民人等、務要一體力求清潔、實行春季大掃除、事關公衆衛生、詎可忽視、佈告之後、着即積極進行、定於五月一日爲檢查之期、屆期當必認眞檢查云

海城

巡捕長轉勤本署

常駐附屬地之大石橋警署巡捕長郭士順、此次因警界大異動、現已奉命、調回本署服務、至海城之事務、仍長川往來本城、各界以郭氏在此已歷三年之久、對於斗素感情頗稱融洽、故於伊轉勤之際、除設宴餞別外、並攝影以存紀念云

東豐

春風怒號祝融肆虐 空前之大火警
延燒二百餘戶損失頗鉅 市民對火燭可不注意哉

東豐縣城東關爬頭街、老熱鬧街路南李大院、房東名李福新、院內有住戶係蘇花鋪營業、執事人不詳名姓、於本月十六日下午一點二分鐘、由蘇花鋪屋內起火、青煙透九霄、火煙紛飛、大有不能挽回之勢、後經報告消防署、該署接報、招集全班署員救火組、趕至現場、努力撲救、有一小時之久、火始平熄、燒損瓦草房三佰壹拾貳間、連營業損失、調查數目、大洋八萬餘圓以上、民戶二白七十餘家、現無住宿之處、調查李福新自已瓦草房七十六間被燒、剩三間已不堪、除去被燒李福新之產草舍皆無、由李大院內起火、直燒到向陽門內路南、住民張姓之女、在道德會念書、該女看火光落在屋內、此女跑出、復又返回進屋裏取書之際、屋內煙火滿屋、將女燻倒、亦被火燒死矣、今後如再有不慎失火者、決以重罪處罰、希一般民戶急應注意云

分赴各區村施療

東豐縣公署復興會議表決、面重人民生命、擬赴各區村施療、責成衛生股長楊程遠、醫官李子安檢點存有各種西藥、以便施療、如不足用時、可急速購買、諒不日必隨復興宣撫班前赴各區村施療云

吉林

零賣所偷售私土

吉林城內二區界仁書堂胡同太平館鴉片零賣所、執事人柳殿英、因偷售私土、前經專賣公署緝私官等查出、現經專賣總署批令、於四月十三日起至五月二十日止、停止營業四十天、現已傳知該零賣所停售云

佃戶請緩繳租欵

旗地佃戶王子陽呈省署請至秋後照繳租欵一案、聞省署批准、由四月一日起緩期一個月、如數清繳、勿延以示體恤云

政府體恤商艱 零賣所押金 七月一日減輕

據聞各省縣區承辦鴉片零賣營業者、均須先繳押欵五百元、方能許可進行、業已實行二年之久、近以民窮財疲、市況蕭條、政府體恤商艱、爲減輕商人擔負計、將押欵五百元退給該承辦人四百元、只留一百元作爲押金、聞實行之期、定於七月一日云

牛莊

張署長克盡厥職

五區警察署々長、張鐵航、辦理春季大清潔、派衛生隊挨戶清查、令商號門前、設立水桶一個、每日街面洒水、一塵不染、復以布告商民人等、格外預防火險、當此風高物燥、派警按街梭巡、自開正以來、迄至今日、本城並無被災之戶、商民人等安居樂業、此皆該署長之所賜也、肥料糞夫、均在圍外隙地堆積、以重衛生而免傳染云

沙河

楊村長勤勞村政

瀋陽縣第三區東大房申村長楊景春、由康德元年被選以來、整頓村政、日見起色、公會花消、力求節、舉凡村公所一切設備、應有盡有、經辦文件表册、逐項立案存查、實與官方無異、作事不辭勞怨、屆已待人、對於支出會欵、按月表報、區縣備查、並分發各副村公佈、其餘各項、來文辦理、年餘有條不紊、誠一般村長望塵所不及、本年三月間滿期、固辭未獲、旋經各村董等保留連任、已允暫爲承乏待賢、查該村長成績、固屬昭然在人耳目、而各村董等亦具有知人之鑑、用當其才、村務進展、預期可待、惟查該村長歷充軍需、及各級文官、品學兼優、區區一村之政、無非小試長才、胸寬量廣、落落大方、實不負康調查員考語所加、經驗閱歷、咸稱宏富、不可多得之村長云

春季大掃除 五月初實行
方法標準公布

滿鐵線沙河驛警官派出所巡查田中黑澤二氏、巡捕朱多三氏、奉令春季掃除、定期爲五月二日、實行清潔檢查、所有清潔手續、甚屬複雜、惟恐本驛各商民等、及時有臨渴掘井之虞、是以將清潔方法標準、先行張貼門外、傳衆週知、以免及時錯手云、謹將清潔方法標準列下、

一、凡在房屋及倉庫內之所有各種家具物件、及可能移動之物、一概搬出不碍交通之處、將該房屋倉庫之內外掃除清淨

二、凡倉庫內所有多數物件、雖未必搬出屋外、將門窗開放、以通空氣、射入日光、

三、將其倉庫內外掃除潔淨、天棚床下等內部、如能進入身軀之處、務要掃除潔淨

四、蓆子舖蓋衣服等、須曬曬三點鐘以上之時刻、惟有減變色等虞之物件、於屋內透風照乾亦不妨

五、將井泉及存放日用食品之處、如厨房塵芥箱、投棄塵芥之處、厠所、馬棚猪圈等處、或其附近、格外嚴行掃除、如有損壞之處、隨時修理、

六、房屋倉庫等處、業經掃除後、務期將門窗開放、流通空氣、射入日光、

七、屋院內如有潮陽之處、或與馬棚猪圈等處、必須搬運乾燥砂土石灰、爐灰等物舖墊、以資乾燥、而便殺菌

八、塵芥或其外之諸物、必要於無火災危險處燒燬、或集收箱內運至投棄塵芥場燒之

九、各市場旅館窰子理髮處、或因營業地跡等關係、易招不潔之處、特加注意掃除清淨、

十、在市街地未設有塵芥箱者急速設置之、以及有破損之塵芥箱急速修理之

十一、將前各項必須遵辦勿違

昭和十年四月沙河警察官吏派出所示

綏化

警隊搜查 五匪落網
並搜出槍支

本月十七日午前四時、警察一中隊長常海亭同巡官羅正相、帶警士十八名、赴北河沿泡套一帶搜查匪人、在江沿泡屯拿獲匪人李文秀一名、報字喜勝、趙才屯拿獲匪人何來春一名、報字八河通、匪犯趙廷玉、嫌疑犯齊顯曾二名、一併拿獲、並搜出德槍一支、洋砲五支、押解到縣局嚴加詳訊、依法處治云

又訊、於本月十八日午前十一時、警察一中隊第一小隊警士趙忠權報稱、有匪人宋占祥、報字德好、在平日軍帮爲匪、來城辦事、並有匪人王國喜、報字大老疙瘩、張文波等二名、在匪首六龍諧爲匪、亦來街、隊長聞報、當即同羅巡官、帶警六名、跟踪偵緝至東南三道街肉市、將宋古祥拿獲、東二道街慶和長門前東大街慶升店院內、將王國喜、張文波一併拿獲、押解到縣局、嚴加詳訊、依法懲辦、連日獲五匪、足見局長用人適當云

阿城

鐵路國道兩旁 禁止種高禾

本縣阿什河車站、佈告鄉民、任在鐵路國道沿線兩旁不准栽種高植物、徒利匪人藏匿、有礙警備、早經取締在案、現値陽春初啓、耕種及時、故當局速傳論沿線農戶、無論在已設或新設鐵道沿線五百米、及國道兩旁二百米之內、一律禁止栽種高植物、以杜匪徒潛藏、而維治安、現因各縣農已屆播種之期、故將此情澈底曉論、俾各鄉民一體週知遵行云

自衛團檢出私槍

阿城縣第四區自衛團總穀錫恩、於日前率團兵數名、檢查戶口、澈底清鄉、故在該團管境內、按戶清查、檢至樺皮川北屯、甲長盛世堯大百戶內、某住戶家、檢出之槍五支、子彈數粒、並捕嫌疑犯三名、昨已送交來局、現警局正在審訊之中、後情若何、訪明再誌

賓縣

萬國道德分會 已正式成立
正副會長產出

萬國道德會、賓縣分會長王岳宗、前奉萬國道德會濱江省總分會、招開大會、聽王老善人、研究性理、及家庭教育、日昨歸來、函請縣長及各機關、並慈紳善士、在西街道德會樓下、開會報告一切經過情形、並講演性理心得、家庭教育、聽者極多、頗爲贊許、當場舉王岳宗君、爲萬國道德會賓縣分會長、譚啓東、馬興周、二君、爲副會長之職、當即散會云

營口

戶口報告簿 禁私自販賣
各分所出售

營口縣公署於十六日發出一四號佈告、署請關於新制戶口報告簿、前曾飭令警務局等印製等情在案、查該項戶口報告簿、原先樣式不齊、定價不一、易生流弊、刻已委天聚源印刷、每本三頁者價洋二角、二頁者一角、非常低減、以維商艱、商民人等、如有需用者、即到附近分所購買可也、不准私自販賣、切切此佈云

奉贈 雙妹老牌雪花膏

光牌貨品 物質優良 敬贈與你 請君鑒賞！

本行所製出双妹老牌化粧香品、物質優美、作用卓著、向蒙各界嘉許、欢迎購用、行銷廣遠、至深感謝、現爲酬答顧客起見、特製備大幫雪花膏及各品、備贈凡將用完之双妹老牌雪花膏吉瓶彙呈至本行、即以同樣双妹老牌雪花膏一瓶奉贈、或換讓雪花膏一瓶之同等價值的鋥双妹老牌別貨、均任尊便、但所有吉瓶須：

(1) 有双妹老牌雪花膏之原貝商標紙
(2) 有双妹老牌雪花膏錫蓋
(3) 有加貼吉瓶換贈證箋三項完備、方作合格。

滿洲國內、惟本行及各埠代理商零售家均有此項完備之貨品售賣、購買時必要第三項所列換贈證招貼、請逕向該售賣之家換正當同老牌雪花膏。

務望士女希爲留意。

廣生行啓

總發行所

奉天城內鐘樓南　營口東大街　新京大經路　哈爾濱道外正陽街　大連監部通

秋農醫院

地址奉天南市場◎滿電話三一〇一號

診療科目：●內科 皮膚花柳科 ●外科 耳鼻咽喉科 ●兒科 產婦科眼科

附設戒煙

不論年久癮重、身體瘦弱者、均可醫治、不用毒藥麻藥、無痛苦、七日至半月全愈、鄙人在南滿醫院當醫師多年、見我國人因言語不殊感困難、今爲國人便利計、自設醫院、諸備完善、各種手術均能施行、庭園寬闊、樹木花草、病室清靜、備有澡堂、自來水、夏有電扇、冬有暖氣、隨時入院、看護周到、收費低廉

鴉片嗎啡 白面巴比 那兒等癮

院長 苗秀新啓

百利戒煙片

每瓶現洋兩元　輕癮一瓶　重癮三瓶

德國百利藥廠出品、本藥性質溫平、不乾燥、不升降、不補瀉、補氣益血、通腸寬胃、清火解毒、消癖退癮、令癮者將至重之癮棄如敝屣、雖下愚亦決定悔悟而返矣

八大特色

一、準能頂癮、又能逐漸戒除、
二、決無頂藥毒藥、服後決不舌燥、全身發燒、
三、癮除後決無嘔吐、眼花、之弊、
四、癮除後增進男女生殖機能、
五、天決不犯癮、永無夢遺、水瀉之弊、
六、免去注射之苦、倘再吸者、即有吸之必作嘔作吐、
七、在短期間內將癮戒除、不想再吸、致有礙不完全之患、
八、本埠各大藥房均有代售

總經理 奉天小南門裏東路 興記大藥房

外埠函購酌加郵費兩角

感謝 奉天大西門外 振華醫院戒煙神速

敝人身體孱弱、精氣虧乏、故於無可奈何中、每吸鴉片少許、爲之一時快慰、時久愈弱而癮已成、痛苦倍甚、實無人生樂趣、經友介紹於振華醫院、該院長以成春妙手、掃除多年蛇蝎苦累、癮病霍然而愈、毫無痛苦、飲食倍增、身體日壯、敝人無以爲謝、特鳴報端以表謝忱

鳴謝人 奉天十間房 孟卓生

請用無綫電受信機及免費檢查

滿洲無綫播音普及股分有限公司　大連營業所　大連三河町一八番　電(二)3776

體育

（週刊之二）

德國世界運動會場 今年冬竣工
週圍看台可容二萬觀衆 德對選手代覓優良職位

柏林通訊、一九三六年世界之眼光將再注向柏林、因第十一次世界運動大會（阿林比亞大會）將在德京舉行、此非德意志一國或歐洲之事、至今已有四十大國報名參加、按其意義之重大、故會場亦應有巨大之建築以達大會之目的、記者特訪籌備會秘書長蒂姆博士、探詢一切、據談如次

▲工程浩大

蒂氏云、建築阿林比亞大會之工程、按原定程序、積極進行、吾人不可輕視、會場之面積爲一三〇黑格達（一格達合華一畝餘）處處皆須建築、因此會場之建築、誠一巨大之工程、場中之帝特立愛克Stadion看台、地基已按序準備、約今年可以竣工、然後即從事內部之建築、原有細心作成之運動場、亦能應用、至開會時之大會場及道經之地基、今冬可告完成、至一九三五年終即可全部竣工、游泳地已着手建築、現其中之一部份練習場已告落成、今決於首次在柏林開闢紅色炭灰跑道、鶴克場（Hockey）現已動工、並建築七十六尺高之鐘樓、阿林比亞鐘懸於其上、此鐘係由博河默鑄鋼廠所捐助者、近已鑄成矣、跑馬場亦已準備、動工其中之馬厩則、於今年可築成然後繼續栽種花木、舖設草場、場中建築之最偉大部份、爲帝特立愛克觀看台可容二萬觀客、現已略備雛形、並可供大衆獻藝之用、在此亦有運動器之設備、如拳術比賽等等、此處尙有專術比賽場以花崗石舖成

▲女子宿舍

運動場中尙有一部份女子住宿之所、及運動會台之一部已經完成、此外於德意志運動場中將建一輝煌之圓形大廳、圓形爲著名之工程師威爾納、馬斯所製現已漸次實地施行、使爲一九三六年柏林成爲世界最大之運動設備場德元首希特勒、因鑒於此短時期內、其工程已有如是之進展故期對於各種工程、甚爲樂觀、雖多數專家、以其中之各種問題、至今尙未完全解決、然此種懸案、吾人當設法解決之、使全部工程得以調和、現致力於此種大工程者、其數是有一萬二千人之多、今年需人之處更多惟除關於純粹建築上之問題外、現尙有內部全體之裝修如程序單應山五種文字印成至一九三五年如大會辦事處一築成時、則全場建築及其他一切、亦已完備關於此種問題、大部現已解決矣、總之吾人成完成阿林比亞、不僅以外部建築告成而已、即大會凡應數行之工程中各項運動、亦必盡一己之能、竭力爲之

▲德國選拔

記者又往訪籌備會監督主任布施、詢問選手之選拔與訓練問題、據談、吾德意志之阿林比亞競賽員、仍按原定程序繼續訓練、惟此種訓練第須注重阿林比亞比賽正式開始時、能有特殊之表現、平素冬季在鶴克場訓練、及至夏季仍在此場決賽所有阿林比亞參加員、亦將刻苦訓練、依一九三六年、可得其最高形式之表現、參加各員無論於任何情形之下、均應更迭拔粹、堅忍決戰、因凡有決鬬心者、其人必有目標自可於阿林比亞場中以遂其目的、而能獲得爲選手之人目有其高碩之聲望

▲特別訓練

然後施以特別教訓、以循環賽跑或各種輕巧運動比賽、游泳比賽、而選出全國之假定冠軍；此乃最可能之事也各受訓之訓練員、負有社會立場之義務、對參加比賽員須加以鼓勵、例如參加比賽員中有仍在失業狀態下者、應代爲覓得相當之位置、與以更好之職業、技術優良者、此固吾人不可忽視運動之心理要素也、惟此次須按序合法訓練、比賽表演時各項演員、預備甚多、故可隨時調換補充、因各演員隊中、有自始至終不令其自知參加運動與否、俾免卸除其心理之責任、一九三六年之比賽程序由比賽學校及評判所負責施行、評判所因各種運動之不同、分成各種評判團、均由專家分別組成、若至阿林比亞預賽時、可由評判團選出最優代表隊、去年（一九三四）訓練之成績、顯見增加、甚因各訓練員所走之路線、爲正確、此其進步之證據也、但中國之阿林比亞選手、現仍不確定、因後進之運動家有强烈之突進、至大會開幕時、倘當有飛躍進展、若一任各選手時時有堅固之地位則老選手必將阻止後進者之地位、且將防止其特殊之努力以維持自已之地位、若至一九三六年阿林比亞大會開幕時、以吾人之確計、則各種準備情形更益完善矣云云

德國添設體學院
▲頒發體育博士等位

柏林訊、德國各大學以後、將頒發體育博士及體育學士學位、漢堡大學已首先添設體育學院

第五屆上海萬國運動會
●體會召開代表會議●

上海訊、第五屆上海國際田徑賽運動會、經去冬各國代表會議、決定延期至今年舉行、現由中國全國體育協進會召集僑滬各國體育機關、定於本月十七日（星期三）下午五時半、在申園舉行代表會議討論本屆會務一切進行事宜云

應平壤體育會之邀 東華隊征朝鮮
一行十九人在韓比賽三場 然後遊覽日本名勝

滬訊、朝鮮平壤體育會、聞東華足球隊稱雄滬上、特電邀赴韓比賽、一切接待均由平壤體育會擔負、東華已經允許、於十五日放洋遠征、茲將情形分述如下

△出征球員 東華征韓球員選定李寧、關尙安、馮運佑、李義臣、顧尙襄、陳洪光、陳家球、戴麟經、萬象華、陳公與、張金海、丁兆成、馮運和、尹政達、曹秋亭、申國權、及賈幼良等、以陸鍾恩任隊長、業已電達平壤體育會查照矣

△招待優厚 此次平壤體育會招待東華足球隊、非常優厚、已經核定費用四千元、供中國各隊員之旅費等項一切用途、隊員赴韓、無論水陸車輪及旅館、均爲頭等室、各交通輪車、並允半價收費、於十五日午後三時由匯山碼頭登輪、離滬放洋

△比賽三場 東華足球隊到平壤、共計與該會之足球隊比賽三場、蓋業經預定十五日乘輪離滬、十七日到釜山當天至平壤、十八日即舉行第一場比賽、十九日在韓休息一天、至二十日再比第二場、二十一日接連比賽第三場、三場比過、便到京城、至二十八日始自朝鮮動身、由下關乘聯絡船赴日本、定三十日抵達東京

△在日遊覽 三十日到東京即行留東遊玩、預定三十日至上野公園、及往日光京都奈良等地、各隊員到日、如本足球界要求舉行友誼賽、亦允與賽一場、五月二日到大阪轉往神戶、乘輪歸國預計在四日午後三時、可以回抵上海、此次足球隊之赴韓還征、連同至日本游覽、約計三個星期共二十一天

滬又訊、中國足球界之雄、東華體育會本季獲得本埠優勝錦標、爲三年連勝之不敗球隊、該會委員、宋子良、盛蘋臣、盛澤承、胡梅庵、周守良、張佩神、丁雪忠氏等協議該隊之遠征問題、選手等稱「欲往參觀日本櫻花」結果乃決定於本月中旬出發、前往觀光兼遠征國球隊之遠征日本（朝鮮）、此爲數年來之創舉、交通大學體育主任申國權、東華會幹事徐君厚兩氏及朝鮮體育會代表呂氏等協議、結果始能如是迅速實現、一行爲監督陸鍾恩及馮幹事以下甲組全部、乙組三名、闕當安、李寧、關尙安、顧尙襄、馮運佑、丁慶祥、錢佐芝、李義臣、戴麟經、陳虞添、曹塔盃幼良等此番次數、擬在京城比賽一次、平壤一次、然後赴日繼觀各大學球隊比賽、光完後、旣行歸國

運動學
阮蔚村（續）

最後人於行運動、依其目的、對運動之方程須有變化、譬如有種運動爲治療疾病者、有種運動爲增進病後之康健者、有種運動爲鍛鍊心身者、有種運動之種類爲娛樂者、則其運動之目的既不同、當然須有運動之種類與方法、變化、他如運動之於學級團體指導與私人個人之娛樂、則於選擇之標準、當然有不同也

第六章 運動之分類

運動（Sports）之分類、一種爲遊戲（play）其目的係在娛樂、一種爲競技（Games）其目的及意義與遊戲不同、並多少含有組織性即所謂之（organizedgames）是也體育（Atchlices）者其中雖究遊戲（play）包括在內、然其中頗有顯著之特質、Athlet's中之遊戲、尙以要求身體之極度努力爲一條件、須以全速度、全熟練全力全持久力而遊戲也、競技（Cames）者當然更屬於一種抗體力之運動也、然其用方及用途則有不同、普通則皆稱爲體育運動（AthleticMeet）爲其代表事實、惟田徑賽不過僅爲Athletic之一部分運動（Sports）者乃表示野外運動、例如遊獵及捕魚等是、今日特將意外廣大之足球、網球等戶外運動均例入sports內、運動之分類、大體如上所述、但今日之運動種目依各運動家之嗜好及習慣確難區劃其何種屬於遊戲及何種屬於競技、爲其次之問題、爲業餘與職業運動之分別、從事於業餘運動（Amature）者、稱爲業餘運動家、純粹之業餘爲以娛樂及社交爲目的者、受金錢或爲運動指導者稱爲職業運動家（ProfeSsionalS）吾人之從事運動、乃以鍛鍊心身爲目的故須獎勵業餘運動家、而排斥職業運動家、對受取金錢之運動者、應認爲一種不正當之行爲、據業餘運動規則上所排斥職業運動之理由、爲職業運動能阻碍一般體育之普及、若職業運動家參與業餘之競賽、則可壟斷一切、優勝自屬易事、一方則業餘之運動者趣味爲之減抹、體育因之無由而發展、故業餘運動與職業運動兩者不容混合

第七章 體力與運動

兒童於滿九歲至十四歲時宜施以適當之運動、但兒童在九歲以前、因發育尙屬幼稚、故只可施之以遊戲、不可令其作競技運動、既九歲蒲届、則兒童之肌肉筋骨乃漸趨强固心臟肺臟及神經系統亦有顯著之發達、故遂堪相當之運動、特於此時、兒童多富有模倣性、並常有巧知機敏之風、此時實爲適於競技運動之時、在此時間、若令其習推鉛球及投標槍於良好之導師、則其模倣性特大將來定可造成々功之基礎一般體育家多認兒童此時習投標槍過早、但據著者之意見、投標槍之技術、非從童齡時期而學習、則將不易成技殊以小學四年級以上之學生學社學之體育有特別關聯、最好小學校之高級、使學生能見到種々之運動、如足球籃球及短距離賽跑、均係易行而且須提倡之運動、此際又係男女生春機發動之期、可借運動、而補助其體育發育之缺陷、每見高小一二年級之學生、其短跑之速率特大、（以體力平均計）可見此際爲其身體發育最速之時、短跑名家基礎之成造、無非係成於此時

滬中華田徑隊 將與白虹對抗

上海訊、中華體育會田徑隊自無錫三角對抗獲勝後、即有出戰白虹田徑隊之議、惟白虹因無相當日期、一時不克實現、茲悉國際三團體運動會、原定本月二十八日、（星期日）舉行、茲因他故、暫時轉期、白虹總幹事康乩照擬將是日改與中華對抗、刻已得同意、決於二十八日双方會師申園

英國著名網球明星 潘雷從事電影
已與雷電華公司簽訂合同 與女伶勞森女士破裂婚姻

好萊塢訊、英國網球明星潘雷於十五日與雷電華製片公司簽訂一合同、據聞合同中之條件於簽字後即可發表、潘雷本人避見新聞記者發表談話

鈕約訊、據美國草地網球會職員談稱、潘雷氏只須不拍攝打網球之影片、即可不影響其業餘之資格云

倫敦訊、女伶勞森女士十五日稱伊與網球明星潘雷之婚約、於橫大西洋電話談話之後、已歸破裂、伊謂「吾二人戀愛之爲衆週知、使婚約歸於失敗、在開始時、似即舉措失當、此或因潘雷離我太遠之故也、十五夜吾二人談話一刻鐘、決定取消婚約、今日接潘來電、謂渠將從事電影、但余與本國關係深大故雖有赴好萊塢之約、亦不欲離此間」云

世界各國田徑最高紀錄統計（續）

捷克

項目	記錄	保持者	日期
鐵餅	四六米六八	道達	一九三三
標槍	六五米三五	克拉遂克	一九三三
鏈球	四七米六九	諾退克	一九三三
瑪拉松	二點三六分三秒	喀克司	一九二九
十項	六七一四、〇三	克拉丘	一九三二

芬蘭

項目	記錄	保持者	日期
百米	十秒六	卯保內	一九三二
		哈魯海	一九四二
二百米	二一秒八	司道蘭特寬勒	一三九三
四百米	四八秒三	司道蘭特寬勒	一九三三
八百米	一分五三秒三	米喀恭	一九三三
千五百米	三分五二秒	拉路格	一九二八
五千米	一四分一七秒	李智年	一九三二
萬米	三十分六秒二	諾米	一九二四
高欄	十四秒四	蘇司退特	一九三一
中欄	五三秒九	耶耶維能	一九三四
四百米接力	四一秒	芬蘭隊	一九三一
千六百米接力	三分一九秒三	芬蘭隊	一九二三
跳高	二米〇一	卯道克斯	一九三四
跳遠	七米五一	道拉毛	一九三四
三級跳遠	一五米四八	麦勞斯	一九二四
撐竿跳高	四米〇三	林德路特	一九三一
鐵球	十五米九二	K耶維能	一九三二
鐵餅	四九米六八	卯道克斯	一九三四
標槍	七六米六十	M耶維能	一九三四
鏈球	五三米七七	鮑厚勒	
瑪拉松	二點四三分五五秒六	布拉歐門	一九二三
十項	八二五五四、七五	A耶維能	一九三〇

英國

項目	記錄	保持者	日期
百米	十秒六	阿布拉罕姆	一九二四
二百米	二一秒二	阿普魯加德	一九二八
四百米	四七秒六	立敦	一九二四
八百米	一分四九秒八	漢普遜	一九三二
千五百米	三分四九秒八	拉占羅克	一九三三
五千米	一四分五四秒八	愛根生	一九三一
萬米	三一分〇二秒四	修拉普	一九〇四
高欄	十四秒六	芬立	一九三三
中欄	五二秒二	巴立	一九三三
四百米接力	四一秒四	英國隊	一九二八
千六百米接力	三分十五秒	英國隊	一九三一
跳高	一米九六	丹那	一九二九
跳遠	七米三七	阿布拉罕姆	一九二四
三級跳遠	十四秒八四	鮑司	一九二四
撐竿跳高	三米九六	瑪金司	一九二六
鐵球	十三米七二	郝德蘭	一九三〇
鐵餅	四十米〇三	貝司特	一九三一
標槍	五三米四二	道林布魯	一九二八
鏈球	五六米〇八	奧卡拉剛	一九三一
瑪拉松	二點三一分五	菲利司	一九三二

匈牙利

項目	記錄	保持者	日期
百米	十秒四	修勒	一九三四
二百米	二一秒	卯古阿克司	一九三三
四百米	四八秒三	巴路西	一九三四
八百米	一分五二秒	修鮑	一九三四
千五百米	三分五二秒六	修鮑	一九三三
五千米	一四分五五秒	喀林	一九三四
萬米	三二分一九秒	喀林	一九三三
高欄	一四秒七	阿魯布立西	一九三三
中欄	五四秒	阿魯布立西	一九三三
四百米接力	四一秒六	布達爾司特隊	一九二八
千六百米接力	三分二六秒六	匈牙利隊	一九二八
跳高	一米九五	鮑德亞	一九三三
跳遠	七米四九	巴倫	一九三三
三級跳遠	十四米七四	巴克沙魯瑪西	一九二一
撐竿跳高	四米〇三	支夫喀	一九三四
鐵球	十五米四三	達拉紐	一九三一
鐵餅	五十米七二	立梅茲	一九三二
標槍	六七米七七	瓜勒遂丘	一九三四
鏈球	三九米七〇	姆頓	一九一四
瑪拉松	二點四三分一四	克蘭鮑士	一九三二
十項	七六五〇八秒	巴克沙魯瑪西	一九三一

挪威

項目	記錄	保持者	日期
百米	十秒五	安德生	一九二七
二百米	二一秒六	[illegible]	[illegible]
四百米	四八秒八	孫海特	[illegible]
八百米	[illegible]	約翰遜	[illegible]
千五百米	[illegible]	姚根生	[illegible]
五千米	[illegible]	鮑貝推勒特	[illegible]
萬米	[illegible]	布勞提	[illegible]
高欄	[illegible]	阿魯布立希	[illegible]
中欄	[illegible]	阿魯布立希	[illegible]
四百米接力	[illegible]	培魯根市隊	[illegible]
千六百米接力	[illegible]	澳斯羅市隊	[illegible]
跳高	[illegible]	哈叩蒸	[illegible]
跳遠	[illegible]	貝流	[illegible]
三級跳遠	[illegible]	道勒	[illegible]
撐竿跳高	[illegible]	侯夫	[illegible]
鐵球	十四米九九	組魯蒸	[illegible]
鐵餅	四七米四二	施推內勒德	[illegible]
標槍	六七米〇四	會兒	[illegible]
鏈球	五十米三九	施推內勒德	[illegible]
十項	七五九〇九一	納道依	[illegible]

波蘭

項目	記錄	保持者	日期
百米	十秒七	道魯亞諾夫司奇	一九三一
二百米	二二秒	道魯亞諾夫司奇	[illegible]
四百米	四九秒二	賓道夫司奇	[illegible]
八百米	一分五五秒	卯司道列司奇	[illegible]
千五百米	[illegible]	克叟眞司奇	[illegible]
五千米	[illegible]	克叟眞司奇	[illegible]
萬米	[illegible]	克叟眞司奇	[illegible]
高欄	[illegible]	道魯亞諾夫司奇	[illegible]
中欄	[illegible]	卯司道列司奇	[illegible]
四百米接力	[illegible]	波蘭隊	[illegible]
千六百米接力	[illegible]	波蘭隊	[illegible]
跳高	[illegible]	布勞錫克	[illegible]
跳遠	[illegible]	諾圭克	[illegible]
三級跳遠	[illegible]	魯克郝司	[illegible]
撐竿跳高	[illegible]	施耐德	[illegible]
鐵球	[illegible]	郝里亞司	[illegible]
鐵餅	[illegible]	修德立奇	[illegible]
標槍	[illegible]	米克魯特	[illegible]
鏈球	[illegible]	遂濟克	[illegible]
瑪拉松	[illegible]	弗萊亞	[illegible]
十項	[illegible]	修德立奇	[illegible]

足球界創舉
東華隊先後 榮膺四金標
六對一勝猶太法商棄權 優游不勞而獲甲組亞軍

上海訊、東華足球隊雖經受罰、三球員不能出場作戰、但威風依然不減、日在逸園迎戰猶太、以六比一大勝、綜計西聯甲組聯賽、九隊參加、每隊須相遇兩次、共須十六場比賽、東華雖尙餘三次未賽、但已得二十四分、高居首席、更以十四日東華對法商之賽、法商自願棄權、於是又不勞而獲二分、共計已得二十六分、甲組錦標、已爲東華所得、於是本季東華甲乙二隊、先後榮膺史高塔盃丙組杯初級杯等四大錦標、開空前未有之新紀錄、而尤以華人從未染指之史高塔盃亦由該隊奪得實堪慶幸

東華大勝猶太

是日戰幕初開猶太逞勇、良以雙方戰況、並不緊張、兵力懸殊、成一面倒之勢、惟戰幕初開、猶太隊初生之犢、不畏猛虎、勃林蓋一聲呼嘯、率衆來犯、當時猶太五前鋒、合力攻城、東華於此頗爲危急、幸賴關李兩衛及顧尙襄等、奮勇抗拒、救出險球、陳虞添獲得一球、傳遞與李義臣、順勢一脚、球急而速、甚爲清脆、狄特律欲救無方、坐視該球入內造成一比零之優勢、時爲比賽後之二十分鐘也、又五分鐘、猶太隊非法撞人、判罰十二碼球乃由顧尙襄主踢脚頭起處應聲而入以二比零佔勝上半時四比零終局猶太隊連失兩球、亦圖雪恥、於是再度來犯、均經東華見將擊退、嗣李義臣又得罰十二碼之機會、奮力一蹴、距因操之過急、竟越網而過、未獲命中、李義臣殊不甘心、抓軍奮鬬造成三比一、至三十五分時、東華李寧被敵隊所襲、竟致受傷倒地、不得已出場休息、須臾再入應戰、嗣東華諸將再接再厲、猶太合力圍攻、猶太於此、頗有應付爲難之慨、錢佐芝於亂軍中窺得機會、上前一脚、輕々入網東華以四比零取勝下半時顧尙勤立功、時間之後、東華雄風依舊、李陳戴諸先鋒、大程雄威、猶太狄特律施展身手、撥球出外、因誤踢東華球員、爲裁判員罰十二碼、乃由顧尙襄主踢、成五比零六比一幸免吃鴨蛋猶太隊見國勢垂危、不甘受鴨蛋之恥、急急加鞭、前鋒五將軍、勇往直前、塔克門脚底加油、L格林勃邊發難、S格林勃盤球來犯、連越二道侍衛防綫、球入網底、關當安束手無策、索性客氣、乃成六比一、免吃鴨蛋、惜後東華錢佐芝帶球直入、而球飛太高、越網而過、猶太雖有負隅作困獸鬬、卒無效果、最後賈幼良傳李義臣直搗黃龍、一蹴而入、以六比一終局、東華大勝

優游獲得亞軍

是日另一場甲組賽、法商西捕、在申園交鋒、查西捕成績、僅少優游一分、是戰西捕若勝法商、則得亞軍、若負則亞軍爲優游坐得、故西捕乃傾全力應付、無如法商頑强、不甘示弱、是以雙方戰來甚爲激烈、結果法商以五比三勝、間接造福優游、優游遂爲亞軍

法商自願棄權

十四日西聯甲組僅東華對法商一場、原定在申園舉行、茲悉法商自願棄權、東華乃再加二分、故今日無比賽、錦標已得、尙餘二場、恐放棄不賽、因東華十五日須起程赴高麗比賽也、現甲組各隊成績如下

隊名	已賽	勝	和	負	勝球	失球	得分
東華隊	十四	十三	〇	一	六二	十五	二六
優游隊	十六	十	一	五	五四	三六	二一
西捕隊	十六	九	二	五	五〇	四二	二十
猶太隊	十六	七	二	七	四四	三八	十六
英尼斯	十五	六	三	六	四八	三三	十五
法商隊	十六	七	〇	九	五五	五五	十四
臘克斯	十五	六	一	八	四九	五十	十三
西商隊	十六	三	二	十一	三三	六二	八分
蘇亮爾	十六	三	一	十二	三一	七六	七分

上海發起選舉 運動皇后
錢行素楊秀瓊最佔優勢

上海訊、上海體育書報社與華美煙公司合作發起選舉之「中國運動皇后」、自公布以後、投票者異常踴躍、據日下統計、以錢行素楊秀瓊兩小姐、最佔優勢、聞投票將來得中者、將由書報社贈送運動皇后答一名照片一幀、以示紀念、投票地點馬浪路崇一里四號該社、日期無多、投票須從速云

魯省國術考報名者 突破千人紀錄
女性參加七人難能可貴 單刀寶劍銀盾琳瑯奪目

濟南通信、本省第三屆國術省考、於本月二十日起舉行、報名已於十一日截止、但各機關政府、國術館、軍警機關保送者紛至沓來、甚有僅持報名單未有正式團體保送公函者遠道跋涉來濟、殊不易易、遂准予報名、至今日（十五日）止、人數已突破一千人之紀錄將來或至一千三四百人亦非難事、國術館長竇來庚、今日謁韓主席報告此種情形、畧以去年省考人數不過五百人、今年預算爲五百五十人、現在來者踴躍超過去年一倍、一切膳宿服裝均發生問題、請示如何辦理云、韓氏當囑以選拔人材爲主、大會舉行可先舉行預試云、故竇回國術館後、與評委會人員商洽、於十八日早六點在國術館舉行預試、選取五百人、選中者二十日得參加省考大會、一方聘請評判人員、姚以价、（總裁判）楊松山、（中央國術館教務處副處長）、郝金佩（北平培才小學校長）譚夢賢、（軍委會參議）于鵬九（第三路軍總部教官）王子章（手槍旅教官）、王旭東（財政廳）張子揚（龍口國術館長）、陳亞民、孫國幹、林玉田等、於十七日上午十點、先開以裁判會議、以分配工作、至於此次參加省考運動員先後到濟者已甚多、均住南關南警官學校、女性報名者七人亦難能可貴也、各方獎品送來者已甚多、茲將女運動員姓名、及今日止所收各獎品品名錄下：

▲女將題名 楊素卿（河北鹽山人、現住濟南、十七歲、拳脚、長兵短兵）劉錫安（歷城人、十六歲、拳脚、短兵）彭蔭桂（歷城人、十五歲、拳脚、短兵）金淑貞（歷城人、十六歲、拳脚、十一短兵）尤秀英（歷城人、十五歲、拳脚、短兵）孟蘭英（齊河人、十六歲、拳脚、短兵）張雲珍（齊河人、十六歲、拳脚、長兵、短兵）

▲獎品一覽 省府主席韓復榘大銀盾二十座、寶劍五十口、單刀五十口、銀質獎章一百枚、青島市長沈鴻烈大銀杯二、中央國術館長張之江寶劍一、對聯二付、方旗一、第三屆國術專刊一百本、旗一、省國術館體育專科學校方庚獎章一百枚濟南地方法院院長盧益美銀盾一、高法院首席檢察官胡績錦標一、二十九師長曹福林大銀盾一、民政廳長李樹春大銀盾一、建設廳交通機械製造廠寶劍一、電話公司銀盾一、平市官錢局錦標一、山東銷鹽總局銀盾一、全省汽車路管理局長劉熙衆銀盾一、濟南營業稅徵收局長馬雲五銀盾一、公安局長王士琦錦標一、第一路民團指揮趙明遠大銀盾一、高法院長吳貞緒墨品四、高級中學巾一打、白神絲巾一打、紅頭毛巾一打、業公會銀盾一、電汽公司銀盾一、裕魯當店白線背心一打、七節鞭一、商務印書館布額一、城內商會錦標一、民生銀行銀盾一、濟南地方法院首席關鐘一、東綱公所錦標一、濟南市長聞承烈銀盾一、手槍旅長吳化文銀盾一、省府秘書長張紹堂錦標一、組古蹟大觀十本、第一行政督察專員公署銀盾二、鄉村建設研究院銀盾一、歷城縣政府銀盾一、省賑務會銀盾一、錦標二、財政廳長王向榮銀盾一、濟南市商會錦標一、健民正骨科醫長張文懿女士玻璃匾一、昌樂國術館教授馬鴻功錦標一、洛口商會粮

蘇聯廖科夫推鉛球 創世界新紀錄
成績爲廿一米八十二公分

阿希卡巴特訊、蘇聯運動家廖科夫擲鉛球二十一米八十二公分、創世界新紀錄、廖氏復用雙手擲球、遠達四十米十五公分、爲全聯邦新紀錄、彼擲斧四十六米五十二公分亦爲新紀錄云

世界乒乓球錦標賽 比范貝爾榮獲冠軍

維也納訊、臺球世界錦標賽、在此間舉行、結果比國選手范貝爾奪得錦標、法國選手亞爾培次之第三名係奧國萊舍、另一法國選手伽斯巴林、則居第四名

體育消息

▲大連震華棒球協會 ▲開始徵求基本會員 ▲有志棒球盍興乎來

大連震華棒球會、自本年改組後、即行極積活動準備一切、期有相當之發展與貢獻、茲者、該會更爲造就棒球人材及擴大團體範圍計乃開始徵求會友、應徵資格以素嗜棒球及有志者壯年或少年均可、茲將其募集簡章誌左

△大連震華棒球隊々員募集簡章

應募資格 素嗜棒球及稍有經驗者

募集員數 不限 年齡不限

報名處 西崗商會劉煥彥及連鎖街本町通東京電氣台社崔長琳

報名期間 五月五日截止

報名手續 先將芳名年齡住所職業及電話番號詳細記明寄交上即之報名處即可

會費 每年金兩圓（分兩期交納）

練習場址 伏見台二中球場

使用球 硬球

練習日期 每週月、水、金、日、四日

指導 滿電大野東一氏

關於其他一切詳細可直接到報名處訊問可也

大連物價

▲標準零賣價目

鐵材五金類

大連市佐渡町三〇 進和商會

▲元鐵部（每百公斤價）單位圓
二分 一一、〇〇
二分半 一〇、八〇
三分 一〇、二〇
四分 九、八〇
五分 九、八〇
六分 九、八〇
七分 九、八〇
一吋 九、八〇
一吋二 一〇、二〇
一吋半 一〇、五〇
一吋二八 一〇、五〇
二吋 一〇、八〇
二吋半 一〇、八〇
三吋 一一、五〇

▲方鐵部（每百公斤）單位圓
二分 一一、〇〇
四分 一〇、〇〇
五分 一〇、〇〇
六分 一〇、〇〇
七分 一〇、〇〇
一吋 一〇、〇〇
一吋半 一一、五〇
二吋 一一、五〇
二吋半 一一、五〇
三吋 一一、五〇

▲板鐵部（每百公斤）單位圓
一分厚 一二、〇〇
二分至四分厚 一一、五〇
五分至六分厚 一〇、八〇
七分至八分厚 一一、五〇

▲洋釘部（每桶價）
六分 一〇、九〇
一吋 九、一〇
一吋二五 八、八〇
一吋半 八、五〇
一吋七五 八、二〇
二吋 八、〇〇
二吋半 七、九〇
三吋 七、八〇
三吋半 七、七〇
四吋 七、六〇
四吋半 七、五〇
五吋 七、四〇
六吋 七、三〇
七吋 八、〇〇

▲白鐵部（每張價）
三十號 〇、八〇
二十八號 一、〇〇
二十六號 一、二二
二十四號 一、五五

▲新鉛絲部（每捆價）
五號 六、八〇
六號 六、四〇
七號 六、五〇
八號 六、一〇
九號 六、二〇
十號 六、三〇
十一號 六、〇四
十二號 六、五〇
十三號 六、六〇
十四號 六、八〇
十五號 七、〇〇
十六號 七、二〇
十七號 七、五〇
十八號 七、八〇
十九號 八、一〇
二十號 八、四〇

▲鐵板部（三尺寬六尺長）（每百公斤）單位圓
五厘 一三、五〇
七厘五 一二、三〇
一分 一二、八〇
一分半 一二、五〇
二分 一二、五〇
（四尺寬八尺長）
五厘 一三、五〇
七厘五 一三、二〇
一分 一二、八〇
一分半 一二、五〇
二分 一二、五〇
（五尺寬十尺長）
五厘 一四、五〇
七厘五 一三、八〇
一分 一二、八〇
一分半 一二、五〇
二分 一二、五〇

建築材料

大連市秋月町二番地 興亞窯煉瓦工場 工場大連市外三春柳東
一等磚（煉瓦）（千個）金十七元
二等磚（煉瓦）（千個）金十六元
三等磚（煉瓦）（千個）金十五元
窑洞煉瓦（眼磚）金六錢五
耐火煉瓦（缸磚）金六錢五
（以上爲市內價目）
藥掛直土管三寸 金二毛五
藥掛直土管四寸 金三毛五
藥掛直土管六寸 金四毛五
藥掛直土管五寸 金六毛五
藥掛直土管八寸 金九毛
藥掛直土管一尺 金一元六
（曲管倍半丁管兩倍）
洋灰管四寸 金二角五
洋灰管五寸 金三角五
洋灰管六寸 金四角五
洋灰管八寸 金六角五
洋灰管一尺 金八毛
洋灰管一尺五 金一元三
洋灰管二尺 金二元五
洋灰管二尺五 金三圓

大連市若狹町七十一番地 昭信號建築材料商
一等灰壹千斤 金七、〇〇
生石灰壹千斤 金六、五〇
黃石綿百磅 金二、八〇
白石綿百斤 金一、三〇
特等紅土百斤 金七、〇〇
一等紅土百斤 金六、〇〇
周水黃土壹俵 金〇、四〇
火山灰茶色壹俵 金一、六〇
煙筒灰百斤 金六、〇〇
缸磚百個 金六、五〇
耐火粘土百斤 金一、五〇
鋪地洋灰磚百個 金五、五〇
洋灰瓦百片 金四、五〇
日本大瓦百片 金四、五〇
青亂石一車 金一、八〇
白亂石一車 金一、七〇
八分白色碎石子一車 金一、八〇
洋灰製塵茶箱一號 金一、五〇
同洋灰製二號 金七、五〇
金州青石版一丈 金三、二〇

建材砂石類

大連市若狹町四二 建築材料商雲記號（金本位單位圓）
石灰 百斤 〇、七〇
洋灰 一袋 一、一〇
麻刀 一貫 〇、四〇
點墻紅色 一俵 六、五〇
同綠色 一俵 四、〇〇
同紫色 一袋 二、五〇
同淺黃色 一俵 二、八〇
同日本黃色 一俵 三、〇〇
作洋灰五色 一袋 三、〇〇
白石只 一俵 〇、七〇
花石只 一俵 〇、七五
黑石只 一俵 一、〇〇
海染 一貫 一、六〇
紙麻刀 一貫 二、〇〇
粘土 一俵 一、一〇
紅磚 百個 二、〇〇

大連市北崗子海岸九八 義昌和（金本位單位圓）市內價目
龍口砂一坪 二九、〇〇
萊州砂一坪 二三、〇〇
上鐵筋砂一坪 一九、五〇
中鐵筋砂一坪 一七、五〇
三里堡鑄砂一坪 三二、〇〇
粗砂一坪 一六、〇〇
中砂一坪 一七、〇〇
腰砂一坪 一五、五〇
海石只一坪 一五、五〇
南關嶺水砂一坪 一一、五〇
一五豆砂利一車 四、〇〇
三分豆砂利一車 三、六〇
玉砂利一車 三、〇〇
鹽島子板石一坪 二三、〇〇
鹽島子基石一坪 一九、五〇
鹽島子亂石一坪 二六、〇〇
廣鹿島石版一丈 二、八〇

鐘表眼鏡

大連市浪速町四十三番地 史帷記鐘表眼鏡行
▲鐘表部（每種金票價）
德國製報刻五音天文鐘 每只六十五元
德國製二音大文鐘 每只二十九元五毛
德國製二音天文鐘 每只二十七元毛五
德國製實用天文鐘 每只二十三元
德國製鴿叫鐘 每只十二元八毛
瑞士製16形實用鋼克双卡子懷表 每只十一元二毛
瑞士製5 21婦人用新式同手表 每只十五元五毛
瑞士製4 21狹長方同 每只二十四元三毛
瑞士製10形15石鋼克双卡子手表 每只十元五毛
瑞士製10形 inuicta999 双卡子手表新式女用 每只十二元
瑞士製5 21 18K長方金克 每只二十七元五毛
4 21 每只三十八元五毛
10 999 18K金克双卡子表 每只十九元五毛
16 18K金克同薄形懷表 每只六十五元
16 每只八十元
16 14K金克双卡子懷表 每只五十五元
14 每只五十三元
13 18K 每只五十七元五毛
13 每只六十四元五毛
12 14K 每只五十元
▲眼鏡部
美國製新式桃形夾白金眼鏡架 每付十八元
美國製夾黃同 每付十九元
二毛美國製托鼻夾白金架 每付十九元
美國製新式無形架 每付六元五毛
同金匡博士架 每付七元五毛
新式魯克眼鏡架 同 一元
新式魯克架 每付二元
新式魯克架 每付三元
新式魯克眼鏡片 每付四元
新式魯克架 每付五元
水晶眼鏡片 每對三元
茶晶 每對自十二圓至二十圓
▲寫真部 金一百二十圓
二寸三張 金六角五分

綢緞雜品

大連奧町五十二 同昌百貨商店
▲綢緞類
絲絨女料 二元至二元三
芬芳綢等女料 六角至八角
銀星綢女料 一元五至一元五
青春綢女料 一元至七角五
蘭香綢女料 九角至一元六
維也納女料 九角至一元五
香月綢女料 一元三至一元八
印花麗英綢 二元至八角
印花印度綢 五角五至五角
花素軟緞 二角五至五角
國華緞 三角八至五角
三閃緞 三角五至四角
香蝶綢 三角五至四角
鶴齡錦 七角至一元一
毛綿葛 八角至二元三
影霞綢 一元至一元五
素紡綢 一元二至一元五
蘭綢 四角五至七元
▲毛布類
西裝洋服料 五元至七元
西洋格毛布 二元四至九元八
印花毛布 三角八至九角八
織花毛布 三角五至九角八
平紋毛布 二角八
素毛布 四角
條毛布 三角至四角六
禮服呢 七角五至二元
華達呢 五角八至一元
▲絨布類
印花扣絨 一角八
花斜紋 一角九分
花細斜 一角六分
印花毛缶 三角至四角五
花伏紬 八分至二角
冲毛缶 一角四至二角四
▲綉花類
綉花旗袍料 廿五元至卅元
綉花被面 十四元至二十五元
綉花褥面 廿元至四十元
綉花棹面 十元至十六元
綉花墊子 五元至十七元
綉花屏頁 十元至卅元
綉風景 七元至四十元
絲綉 一元五至四十元
▲化粧類
各種雪花膏 二角至一元五
各種香粉 三角至四元
各種香皂 一角至八角
各種香水 四角至十五元
▲唱機唱片
高裝代無線電機 三百六十元
各種唱機 九元至五十元
百代唱片 二元六
高亭唱片 二元五
勝利唱片 一元五
新月唱片 一元二
崑崙唱片 二元
蓓開唱片 二元
長城唱片 二元
各種唱針 三角至六角
▲雜貨類
俄國毛毯 十二元至卅七元
新式煙具 一元六至十七元
新式錢夾 八角至十元
各種時計 二元六至廿六元
各種雨衣 三元至廿五元

三寸三張 金壹元貳角
四寸三張 金壹元五角
六寸三張 金貳圓五角
八寸放大 金四元五角
十寸一張 金貳元
十二寸一張 金參元
十八寸一張 金四元五角
廿四寸一張 金七元

磁器茶具 二元至五元
跳舞絲襪 七元至二元六
結婚頭花 七元至十元
各種衣邊 七分至五角
各種麻雀 八元至二十四元
背坐墊 一元三至三元
各種提包 一元五至十八元
大小皮箱 八元五至十三元
洋服襯衫 一元二至二元六
洋服領帶 四角至一元六
各種呢帽 一元四至十四元
雪茄煙葉 四角
各種洋酒 一元七至八元
西洋大磁盆 二元至四元五
文明手杖 五角至三元六
新式梳粧臺 三元至六元
女夾大氅 二十元至卅元
木綿每磅 七角
鴨絨每磅 六元五角

紙及印刷品

大連市監部通四三番地 福盛號紙莊
▲各種紙類（金票本位單位圓）

品名 單位 單價
模造紙 一磅 •二六
印刷紙 一磅 •二五
色牛皮紙 一連 六•二〇
代紋紙（西洋） 一連 五•六〇
同（東洋） 一連 五•二〇
色勞路紙 一連 三•九〇
白勞路紙 一連 三•六〇
維以斯紙 一連 一•八〇
硫酸紙 一連 三•三〇
白有光紙 一連 二•二五
色有光紙 一連 二•四八
黃毛邊紙 一連 三•三〇
白毛邊紙 一連 三•二〇
各色臘光紙 各一連 一〇•〇〇
黃表古紙 一連 五•〇〇
川表紙料 一連 •九〇
海紙料 壹塊 一•九〇
白玻璃紙三百番 一連 四•〇〇
色玻璃紙 一連 三•二〇
因洲半紙八千代 一九 一六•〇〇
大洲半紙水仙 一九 一八•五〇
因洲美濃瑞鳳 一九 二一•〇〇
大洲美濃舞姬 一九 一九•〇〇
同鳳龍 一九 二〇•〇〇
同雲龍 一九 二三•〇〇
因洲代用紙朝日 一九 四•〇〇
半同美濃木曾川 一九 一五•〇〇
薄葉半紙張良 一九 一一•〇〇
薄葉半紙千種 一九 一三•〇〇
薄葉美濃韓信 一九 一三•〇〇
薄葉美濃鐵兜 一九 一三•〇〇
吃墨半紙牡丹 一九 二七•〇〇
吃墨美濃富士 一九 二八•〇〇
機械吃墨紙勝利 一九 一七•〇〇
半機械美濃紙正義 一九 一七•五〇

▲龍印印刷用油墨
品名 單位 單價
活版用墨八一號 一磅 •四〇
活版用墨八三號 一磅 •七〇
新聞用墨四〇號 一磅 七•五〇
石版用黑五〇號 一磅 •七〇
活版用黃二六號 一磅 •四〇
石版用黃二一號 一磅 •五〇
活版用赤三一號 一磅 •六〇
石版用金赤三六號 一磅 一•五〇
活版用藍二八號 一磅 •六〇
石版用藍四〇號 一磅 •九〇
活版用黃別五號 一磅 •九〇
淺石版用黃五號 一磅 一•五〇
活版用綠A號 一磅 •七〇
淺版用綠一〇號 一磅 一•二〇
石版用紅八號 一磅 一•五〇
粉紅一〇號 一磅 一•五〇
紫墨一五號 一磅 一•三〇
茶一五號 一磅 •五四
白一號 一磅 •三〇
轉寫油墨四分一號 一磅 二•三〇

▲印刷材料品
品名 單位 單價
司油 一磅 •五〇
磨石 一磅 •二五
大磨石 一塊 •二〇
小滾子 一根 •七〇
膠版 一個 •八〇
墨鏈 一個 一•〇〇
壺皮 一組 •六〇
手海綿 一塊 •八〇
大版針 一根 •五〇
修版刀 一把 五•〇〇
修墨 一頂 四•〇〇
樂香粉 一磅 •三〇
松石粉 一磅 •三〇
化石粉 一磅 •三〇
洋石膠 一磅 •四〇
硃剛砂 一磅 •二〇
金來紙 十枚 •七〇
細洋藥紙 十枚 •四〇
東板皮子 一尺 二•二〇
押紙刀 一把 •八〇
裁子 一把 三•三〇
鑷子 一把 四•四〇
錐子 一把 •八〇
切鋏 一個 五•五〇
切機 一架 八•五〇
野羅切機 一架 八•五〇
斜番水線 百枚 四•三〇
九番線 百枚 三•八〇
水綫 十根 二•〇〇
五分書邊二號 十根 一•〇〇
分五分書邊四號 十根 一•二〇
分六分書邊二號 十根 一•五〇
分六分書邊四號 十根 •八〇
分五分鉛條二號 十根 一•五〇
分五分鉛條四號 十根 •九〇

工業藥品

大連市山縣通六七番地 乾卯商店大連支店
（一瓩一〇〇〇瓦、一瓩二、二四磅）（金票本位單位圓）

品名 數目 批發價目
菱印鹹料子 一〇〇瓩 八•七〇
重曹（桶入） 五〇瓩 七•五〇
重曹（包入）菱印 五〇瓩 七•三〇
火鹹 三〇〇瓩 五•二五
同 一〇〇瓩 一•五〇
硫酸 五〇封度 六•〇〇
亞硫 四〇封度 二•七〇
大粒 一〇〇瓩 七•〇〇
硫酸 五〇瓩 七•〇〇
像波用 一〇〇封度 七•五〇
海波工業用 一〇〇封度 六•〇〇
過酸化曹達 一〇〇封度 五•二〇
同金貨 五〇瓩 三•六〇
漂白用 一〇〇封度 一•二〇
面鹹 一〇〇瓩 七•二〇
黃血鹽 五〇瓩 二•三〇
赤血鹽 五〇瓩 二•三〇
淡鈷 五〇瓩 七•〇〇
紅礬 五〇封度 一•三〇
表化鉀（山乳） 一〇〇瓩 四•五〇
綠化鉀 一〇〇封度 七•〇〇
性 一〇〇瓩 三•五〇
鹽強鉀 一〇〇瓩 五•〇〇
過俺酸鉀 五〇瓩 四•五〇
黃二〇〇度 一〇〇封度 五•〇〇
鹽酸三局方 一〇〇封度 八•〇〇
白鹽酸 一〇〇封度 二•〇〇
稀鹽酸 一〇〇封度 九•〇〇
純鹽酸 一〇〇封度 一•〇〇
硫酸六六度 一〇〇封度 六•〇〇
稀硫酸 一〇〇封度 一•〇〇
純硫酸 一〇〇封度 一•〇〇
硝酸四〇度 一五〇封度 二•〇〇
純硝酸 一〇〇封度 二•〇〇
草酸 四〇封度 三•〇〇
石炭酸 五〇瓩 二•〇〇
酒石酸（酸礬） 五〇瓩 一•二〇
檸檬酸（酸礬） 二〇瓩 八•〇〇
醋酸 二〇瓩 三•〇〇
冰醋酸 二〇瓩 一•三〇
硼酸 五〇瓩 一•八五
硼酸末 五〇瓩 一•九五
同砂 五〇瓩 一•五〇
丹礬 一〇〇斤 一•二〇
硫酸 一〇〇斤 一•八五
鉄格礬 四〇封度 二•五〇
炭酸鎂 五〇瓩 六•〇〇
同 五〇瓩 六•〇〇
日陶土 一五〇封度 九•〇〇
白粉面 三封度 四•〇〇
鹵粉 一五〇封度 一•〇〇
同化 一〇〇瓩 七•〇〇
鹽塊 二五〇瓩 八•〇〇
乾燥灰 一五瓦 三•五〇
瘦性鈣 一五〇瓩 三•七〇
炭酸鈣 五〇封度 一•七〇
沉炭酸鈣 五〇封度 一•六〇
茶礬 一四〇封度 一•四五
白礬 五〇瓩 一•六〇
養粉松一 一〇〇斤 三•〇〇
號牌養粉S 一〇〇瓩 三•〇〇
蜂養粉藥用 一〇〇瓩 三•六〇
鹽化鉛亞 五〇瓩 四•〇〇
鹽酸化銀 五〇瓩 三•五〇
硫酸粉A 五〇瓩 一•〇〇
亞鉛 四五瓩 二•五〇
舍利鹽 二〇〇封度 二•〇〇
同（藥用） 五〇瓩 三•六〇
炭酸鎂 五〇瓩 五•八〇
忠勇印 一〇〇斤 一•〇〇
火硝 五〇瓩 七•〇〇
炎子硝 一〇〇封度 三•〇〇
椰黃粉 一〇〇斤 三•〇〇
硫黃 一〇〇斤 七•〇〇
脫酸硫黃 一〇〇斤 一•四〇
硫子油六〇〇斤 一〇〇斤 一•六五
奶糖 一〇〇瓩 九•六〇
莧麻子油 四〇封度 七•五〇
同（藥用） 四〇封度 八•五〇
亞麻仁油 三〇瓩 三•〇〇
同（藥用） 三三瓩 三•〇〇
松節油 三〇封度 七•〇〇
同（藥用） 三五封度 三•〇〇
橄欖油藥用 一四瓩 一•六〇
阿西頓 二〇瓩 四•〇〇
安母尼亞水 二〇瓩
樂用 五〇封度 四•五〇
同酒精10% 五〇封度 九•〇〇
佛光馬林 一四瓩 一•三〇
無水酒精 一四瓩 一•四〇
依的兒 四〇封度 七•七〇
婀子液 五〇封度 三•〇〇
甘油 一〇〇斤 九•〇〇
梗脂酸 五〇瓩 九•〇〇
硬脂酸末 五〇瓩 二•五〇
裏頭好 一〇〇瓩 一•〇〇
衛生球 一〇〇封度 九•八〇
同粉面 一〇〇封度 九•五〇
方形衛生塊 一〇〇封度 一•三〇
松香H 一〇〇斤 一•四〇
松香H桶入 一〇〇斤 一•〇〇
同H一桶入 三〇封度 二•三〇
膠粉（工用） 三〇封度 二•三〇
膠粉（藥用） 一〇〇斤 四•〇〇
桃膠塊 一桶 一•〇〇
消膠酸 一〇〇斤 三•〇〇
硨皮 一〇〇斤 二•〇〇
瓊油 一〇〇封度 二•五〇
加藥粉 五六封度 二•八〇
標色 二〇〇封度 一•九〇
塗粉 一〇〇封度 六•五〇
灰 一五〇封度 五•〇〇
華白色 一五瓩 九•五〇
樂士林用 一五瓩 七•五〇
同白色工用 同 一〇•五〇
同黃色藥用 二〇瓩 七•五〇
同黃色工用 二〇瓩 三•八〇
石膏（藥用） 二〇瓩 三•六〇
石膏（工用） 一六〇封度 四•八〇
滑石粉 一〇貫 二•八〇
黃土塊 一〇〇封度 六•五〇
黑鉛粉 一〇〇封度 三•〇〇
條膠 四〇封度 七•五〇
灰子 五〇封度 二•五〇
甘露 五〇封度 二•〇〇
甘草 五〇封度 二•〇〇

▲香料

依蘭 依蘭 四五〇瓦 六•五〇
同 玫瑰 二五瓦 •九〇
以瑰 四五〇瓦 一•〇〇
同 蘭花 二五瓦 •八五
茶蘭花 四五〇瓦 八•五〇
同 二五瓦
滿蘭花S 四五〇瓦 一•二〇
同 二五瓦 一•二〇
別拉木油 四五〇瓦 一•一〇
培格馬油 四五〇瓦 •九〇
同 二五瓦
同 茶花 四五〇瓦 一•〇〇
山花 二五瓦 一•〇〇
同 四五〇瓦
蘭露精 四五〇瓦 一•一〇
同 花 二五瓦
花 露莉 四五〇瓦 一•〇〇
內 仙花 四五〇瓦
水 蘭花 四五〇瓦 一•二〇
香 綠花 四五〇瓦
冬 二五瓦
哈是哈是 四五〇瓦 一•〇〇
同 二五瓦
求末尼而 四五〇瓦 一•〇〇
羊鹵花 四五〇瓦 一•〇〇
同 羊鹵花 四五〇瓦 一•〇〇
同 二五瓦 一•〇〇
龍誕香 四五〇瓦 八•〇〇
同 二五瓦
香草油 四五〇瓦 一•〇〇
麝啞芳 四五〇瓦 一•〇〇
同 二五瓦
茉莉花 四五〇瓦 一•〇〇
同 二五瓦
長壽花 四五〇瓦 一•〇〇
素蘭 四五〇瓦 一•〇〇
人造麝香 四五〇瓦 一•〇〇
風信子 二五瓦 一•〇〇
同 二五瓦
凡納林 瓩入 一•〇〇
苦馬林 瓩入 二•〇〇
羞 二五瓦 二•〇〇

麻雀翠玉

大連市浪速町三丁目一二九番地 北京商會（每種金票價目）
一號全白大化學牌代皮盒 金廿二元
二號全白大化學牌代皮盒 金廿元
三號全白大化學牌代皮盒 金十八元
一號帶紅面化學牌代皮盒 金廿四元五
二號帶紅面化學牌代皮盒 金廿二元五
三號帶紅面化學牌代皮盒 金廿元零五
一號帶綠面化學牌代皮盒 金二十四元五
二號帶綠面化學牌代皮盒 金二十二元五
三號帶綠面化學牌代皮盒 金二十元〇五
一號帶黑面化學牌代皮盒 金二十四元五
二號帶黑面化學牌代皮盒 金二十二元五
三號帶黑面化學牌代皮盒 金二十元〇五
竹牌 三元七角至四十元
洋服水晶袖鈕 自三角至八角
黑石表墜 自一元至四元
翠石手鐲 五六元至干元
鑽石手鐲 三十元至貳千元
寶石手 三四元至五六十元
露寶石壹克拉 三元至五六十元
變石壹克拉 貳角參分至二毛五分
翠表墜 五六元至四五百元
其他各種寶石 八分至四角
象牙煙嘴 壹克拉二三毛至五六元
象牙快子 二三角至三四元

皮箱皮鞄

大連西崗街壹百拾六番地 永安工廠（每只大洋價）
大號樟木箱 十一元五角
大號二皮衣箱 六元
二號二皮衣箱 五元
大號頭皮衣箱 七元
二號同 六元
大號川皮衣箱 十元
二號同 八元五角
一尺三寸皮匣子 二元二角
一尺四寸同 二元五角
一尺五寸同 二元八角
九寸公事包 二元四角
一尺一同 二元六角
一尺二寸同 三元四角
大號皮麻雀盒 四元四角
二號同 二元四角
一尺二寸硬胎牛皮提鞄 二元二角
一尺四寸同 三元八角
一尺六寸同 四元五角
一尺八寸同 五元五角
一尺八寸硬胎牛皮包甲提鞄 五元五角
二尺同 六元五角
二尺四同 九元
二尺二牛皮軟蓋皮提鞄 十二元
二尺四同 十四元
二尺六同 十七元
一尺二包帆布硬胎提鞄 一元
一尺三同 一元三角
一尺四同 一元四角
一尺五同 一元五角
一尺六同 一元六角
一尺八同 二元
一尺八包甲色帆布硬胎提鞄 三元
二尺同 三元八角
二尺四同 四元八角
二尺二帆布軟蓋提鞄 六元五角
二尺四同 七元
二尺六同 一元七角
二尺二帆布鐵梁提鞄 一元
一尺三同 一元三角
一尺四同 一元四角
帆布手提書包 四毛五
帆布背書包 四角六

自來火 自五六角至二三元
煙盒 自四角至二元
洋服翠袖鈕 自六角至三元
洋服瑪瑙袖鈕 自十元至一百元
洋服各種寶石袖鈕 自三元至五十元

煙草

大連東鄉町二〇番地 南洋煙草公司
十支雙美人香煙 每條廿五盒，小洋九五角
空盒換煙，三月五號停止
十支飛輪牌香煙 每條廿五盒，小洋七角一分
十支紅金龍牌香煙 每條廿五盒，小洋二元一
角五
十支高塔牌香煙 每條廿五盒，小洋二元一
十個空盒，換畫一張，空盒十五個，換本煙一小盒
角五分
帶心空盒十二個，換畫一張，八個換本煙一小盒
十支大長城香煙 每條廿五盒，小洋二元一
角五分
帶心空盒十二個換畫一張
帶芯空盒八個換本煙一小盒

五十支小白金龍香煙 每罐小洋七角
五十支小紅金龍香煙 每罐小洋四角六分
五十支中紅金龍香煙 每罐小洋五角二分
五十支大長城香煙 每罐小洋六角七分
以上各罐煙在陽曆三月底前買一罐隨贈引換贈品券一張換法詳載券上

大連市越後町四十番地 英商拱石煙公司
十支刀牌王 每大包金四元六角 每盒金一角
十支小刀牌王 每大包金四元〇九分 每盒金一角八
十支粉刀王 每大包金四元六角 每盒金五角
五十支粉刀王 每大包金五元 每盒金五分
十支大天橋 每大包金五元 每盒金五分
十支小天橋 每大包金三元三毛 每盒金五分
廿支天橋 每大包金二元 每盒金一角
二十支金嘰天橋 每大包金二元二角 每盒金一角二
七分
十支第一 每大包金三元 每盒金四分
十支欽差 每大包金一元八角五 每盒金三分
十支美傘 每大包金一元三角六 每盒金七分
廿支美傘 每大包金一元五角六 每盒金一角六
廿支前門 每大包金七元二角 每盒金八角
五十支前門 每大包金七元二角 每盒金一角
十支砲臺王 每大包金十五元九角 每盒金三角五
五十支砲臺王 每大包金十五元九角 每盒金一角
十支砲臺 每大包金七元 五角
十支神 每大包金十五元 每盒金一角二分
廿支商神 每大包金二圓六角 每盒金二角八
廿支百利 每大包金五元六角 每盒金五角
廿支小砲台 每大包金十四元八角 每盒金一
五十支小砲台 每大包金十四元八角 每盒金四角
十支土耳其 每大包金十七元九角 每盒金二
五十支土耳其 每大包金二十元〇五分

大連鐵街 東亞煙公司（每盒金票價）
敷島 一角五
朝日 一角二
吉野 一角
松島 五分
晨駱駝 三角
麗枝花牌 一角
壽葫蘆 一角
略槍 七分
金王 七分
金蝙蝠 六分
翠鳳 五分
復興（一百根） 二角
復興（廿根） 四角五
八樓 一角
大女 三分
繖壽 六分
大樓花 三分
白梅（鐵筒）（每筒金票價） 一元二角五
杜鵑 八角五
舊鵝 六角五
缸磚百個 七、〇〇

小說 劍骨琴心（九十五）

第二十五回 空變如洗壯士無顏 平地風波奴才仗勢

倒弄牢沒有收科，只得洋為討饒，一鶚打恭道，此事

洋的道，也能，老爺就來了，你自已分辯去，那些役人見管家不敢作威，也就不敢作惡，看的人都是猜摸不着，只聽岸上鑼聲響處，一路喝道而來，相近河沿上，走出轎來，那乘官轎便歇轎子，也出轎相見，那道官深致不安，士英猛然的，直跑出艙，將手一同下河來，剛上得船，把攙住道，原來是王士俊，那道官正跨上船，失聲道，這不是我表兄麼，忙挽着英之臂，紹甲疾趕而出，一手挽着士俊，一手挽着道官，四個人八目相視，八臂互持，一齊大笑，共稱奇遇，那岸上看的衆人，都驚異道，怎四個人都是舊交，虧着裏頭還沒有打架哩，有的道，是這兩個客人辣氣，定是有大靠背的，咱們白替他擔憂，又有的道，這道爺不知客人是誰，這裏這客人是知道道爺在那裏，特地來鬧他頑的，那船家好不快活，家人呆了，那些衙役，把士英等行李，措手不迭的搬運進艙去，那封船的原差，已在半邊發科，畢竟道官是誰，這道官姓江，字一鶚，籍貫廣東，是士英紹甲的詩文朋友，大家拱讓進艙，談笑了一回，江一鶚才知差人揑詞妄報，叫過來喝罵道，你這該死奴才，敢於揑詞妄稟，說是封屋在先，幸兩位老爺都是本道舊交，還說得明白，左右與我扯下，沿河去着實打，打死這奴才纔好，士英道，老世兄，這且饒他這一次罷，這差人雖有不合，但因此得與士俊及老世兄相會，也虧他一封之力，將功折罪罷了，紹甲亦

上關朝廷法度，下係小弟官聲，若不重究，倒强封客載，竟是小弟之本意了，因吩咐重責三十板，枷到河邊示曉，家人押着，發到州裏去，這些船家行戶以後便不致受衙役詐累，家人押着衙役去了，原差自去，一鶚堅請上岸，士英紹甲堅辭不肯，只見岸上一騎探馬，飛報有欽差到浙江去修理裴司禮的祖塋，要在這裡下船，各官俱接到前邊去了，一鶚踢蹬道地主之誼，毫不能盡，何以為情，一面吩咐船戶備下程酒席，一面起身作別，弟等與士英送出艙去，說道，在一處暢飲，後久濶正要，老世兄公斷不消另雇船隻，竟自開船，冗也不敢來驚動，而去了，一下程酒席之事，可必，概心領，這一鶚道，船不要芳雇起來，一飯之敬，也不拒絕，說罷，大笑而別，怎一個家人在船守等，豈有茶留一會，已送下兩席酒，不多單封折程，士英四十兩，并兩二十兩，兩人收了酒席，紹甲還程儀，家人致主命，璧抵死推送，只得一并收下，催促開船，却被河沿上一個乞丐一手挽住鐵錨，不容開去，這船上四五個去拉扯，總扯不動，便各搶木篙去攢打，被那乞丐兩手架格，將木篙紛紛格入水中，各船上水手都不忿起來，黃蜂陣一般亂裏轉來幫打，岸上的人都亂做一團，那乞丐被各船水手三二十根篙子，在頭面上亂打，擦起野性，大吼一聲，跳上船頭，撈住三五根木篙，橫七豎八的亂舞，那些水手擋着的，都跌在船板之上，

第二十六回 洛寧城兩賢結拜 聚義廳群虎歡宴

及水裏去，其餘一鬨的跑走不迭，岸上人都發起喊來，士英急奔出艙，使掠燕勢，從篙罅中掠入，乞丐肚肘下邊，用螳螂直撥起來，兩臂一擺，早把乞丐兩隻胳膊拿住，大喝道，你這斯無故行兇，端為何事，那乞丐被士英拿住，施展不得，大喜道，咱今日纔遇着狠手，咱不為別事，見道爺送這許多酒席下來，就打撩撥得咱性發，搶些箸兒，舞着，爺休惱，只賞咱一席吃他個飽罷，並非行兇，說畢便打着哈哈狂笑了一陣，露出那垂涎三尺的樣子來，士英急放手笑道，原來如此，隨吩咐下人，把三席酒作分四席，一席擺在船頭，賞這乞丐，一席擺在中艙，稍家一席，留給下人，與士英紹甲同飲一席，一面飲酒一面看那乞丐，那乞丐也不謝賞，也不索箸，朝着艙門盤腿坐下，仲出五個鐵錐般指頭，向那碗裏面不住的亂抓，那一席酒原是十六大碗，分作十二碗，船家把四個大沙碗來折放，那沙碗有六寸多高，二尺多圍圓，

比着小飯籮還大，且是堆得高高的，合着一大鉢頭的老米飯，不一會已被他撈得罄盡，把兩江兩岸各船上圍着看的都看呆了，士英大喜道，壯哉，此丐非常丐也，因問酒量好麼，乞丐道算不得量，隨意賞罷，士英吩咐把送來的紹興老酒，開一罎賞他，那分開的十二碟添棹，再給一大瓦盆，也綴出來，折的一隻大碗，一双箸兒，那乞丐把泥頭，却拿不動，撥開泥口，一手提出，先把大碗著起來，一倒一碗，不消幾口已是乾了，一連倒了二十碗，把嘴一抹，贊道好酒，也不動箸，也不撈那添棹，只把那酒罎棒起，合在嘴上，骨都骨都的吃乾了，方才放落笑道，今日要算是酒醉飯飽，咱愛你的好相貌，不想更有這般神力，咱要問爺的姓名住處，將來好尋爺，爺斷會背也不肯，士英看那乞丐，黑面虬髯，儼然尉遲敬德，聽那聲氣，響若洪鐘，且是背厚腰圓，肩高項短，成一個龜形貴相，知是未遇之士，有心要結識他，便應道

今夏開始之圖寧線 與北鐵相聯絡
豫想向北鮮搬出之特產 一日平均有五千七百噸

圖們訊、本年夏本管業即將開始之圖寧線與接收之北鐵相聯絡、果然北滿沿線之物質經過圖寧線向北鮮諸港搬出能至以如何程度、關係首腦部、對此亦予以深甚之注意、然據對是素有經驗者觀之、今秋羅津港之第一期工事如若完成時、經由圖寧線與經由拉賓各線之貨物、一日平均有五千七百噸之觀測、然而以代此等之北滿特產大豆々餅木材之輸出物資之內地商品之向北地、經由圖們而搬出之是故圖們之市況之委縮想不過爲一時的見地云

柑橘類減收
總經辦額減少

大連中央卸賣市場、九年度之青果類、總經辦額爲百八十一萬九千二百八十二圓六角七分、內中蔬菜七十一萬二千五百十三圓三角四分、果品有百十萬六千七百六十九圓、以此與去年比較之、蔬菜增加九萬六千五百六十五圓三角三分、果實減少十一萬九千八百五十三圓六角四分、據觀總計減少二萬三千二百八十八元三角一分、此種主因、即柑橘類以受風水害等爲基因、一般之減少所致、此外占市場之大半收入者、爲內地柑及臺灣果實蔬菜類等之場外交易、而九年度之數量、蔬菜類約當增加一成五分、而總額僅減收二萬餘圓、再就其交易之狀況、由出貨者方面觀之

十萬圓以上之出貨組合二、五萬圓以上之組合三、個人三、一萬圓以上組合三、個人五、五千圓以上組合三、個人廿八、三千圓以上個人三十四、一千圓以上組合五、個人百、一千圓以下組合四十九、個人九百十四、合計組合六十四、個人一千八十三

又此種買受人所有之經濟人觀之時

十萬圓以上買受取者五、五萬圓以上八、三萬圓以上九、一萬圓以上十五、萬圓以下

煤油類之專賣 決定總批發價

營口訊、我國煤油類專賣於客歲十一月以來、即着手準備、經於康德二年四月十日全國始一齊實施、然專賣施行後之煤油類、在營口專賣署管內、對於總批發人、賣於批發人售賣價格、分別種類如左

種類	品名	總批發價格（單位國幣）
飛機用汽油	赤牌	八、三五
汽車用機油	黃牌	七、八五
同上	赤牌	七、七五
同上	青牌一號	六、四〇
同上	青牌一號	五、九〇
煤油	黃牌	六、九五
同上	赤牌	六、七五
輕柴油	黃牌	四、九〇
同上	赤牌	三、八五
重柴油	赤牌	三、〇〇
同上	青牌	二、九〇
偈蘇油		六、四〇

備考一、原價格即二罐之價格（新桶）木箱另加國幣四角

滿洲國內之自轉車需要
年年益見增加

於滿洲國內之道路完備的同時、交通網亦呈非常發達、而對於自轉車的需要、每年頻示增加、本年較去年增加五成、現在於大連港所卸之數量、月額亦突破二十萬圓的盛況、價格伴工場之發展、依製造能力的向上、約有一成的低落、又去年下半期、因受風水害的關係、大大自轉車工場、受有重大打擊、該業界曾一時陷於不振狀態、而本年之下半期、有上半期以上之期待的模樣云

滿洲大豆餅 飼料好成績

奉天訊、滿洲各地視察中、先道爾斯穀物會社長段夫歐氏、於十八日午後十一時自奉天發就歸任之途、氏有如左之談話

昨年之家禽飼料、試用滿洲大豆餅試驗、輸入三千噸、得到非常之好成績、目下在中央試驗所研究中之大豆餅若與麥粉混用時、其於營養當益擧大效果然於輸送下恐有疲質之慮、對此有研究之必要、滿洲之大豆今後若再加以加工之研究時、使用之範圍自當必益擴大販路亦得以大事擴張云

膠皮鞋及襪子 開始猛烈競賣

依伴滿洲國鐵道新線之鋪設及一般土木工程界之好況、而膠皮靴、並膠皮襪子的需要、年年亦逐漸增加、因之本年特以日本式襪子、其他之大資本家、除近畿山陽方面之膠皮工場、盛行進出於滿洲市場外、更與久已占有地盤之華商相交易、故於解氷後、覺展開例年所未見之猛烈販賣戰、其行市因爲原料高、與例年比之、約有一成强的高價、豫想商品的登市、比去年能增加三成云

森永牛奶粉

嬰兒將代囊父母
乳哺安眠體格強
一旦母乳不及用
為父也做袖手郎
自從森永奶粉降
用者再無枯瘦郎
第一代替
母乳
品乜
雜
美譽
東揚
西
滋
養豐
富味香溢
宇宙堪稱乳中王
經醫實驗獎賞品
有益衛生較牠強
森永牛奶及奶粉
本是嬰兒幸福王
久食不厭漸肥胖
那能捨此買別樣

蒙小兒科各醫學博士推獎

爲育兒用最理想之宗養品也

森永牛奶

滋養豐富　耐久不变　配合精細　絕無雜質

完全代替母乳之二大製品　森永糖果公司

清補妙品

百齡機

男女老幼　四時宜服　有意想不到之效力

純淨及含鐵質

補力多

療癆治咳　壯補全身　功效偉大　一服即知

得之則生

生丹

辟瘟防疫　起死回生　家居必備　旅行必攜

九福乳白魚肝油

味美無腥　世界獨一　滋養豐富　優良製劑

上海白克路

九福公司總發行

東三省總經理奉鼓樓南

五洲大藥房

自動電話四三七六

大連經銷商號

協茂盛　義聚隆　洪來興　政和公　東聚昌　聚增長
新昌　同昌　天成　永裕　永生福　瑞康
洪來盛　同聚福　廣盛福　公合昌　協源茂　德泰　元盛興

哈爾濱經銷商號

東發合　義增福　鴻興大
同記　東和利
公和利　恒順昌　同發隆

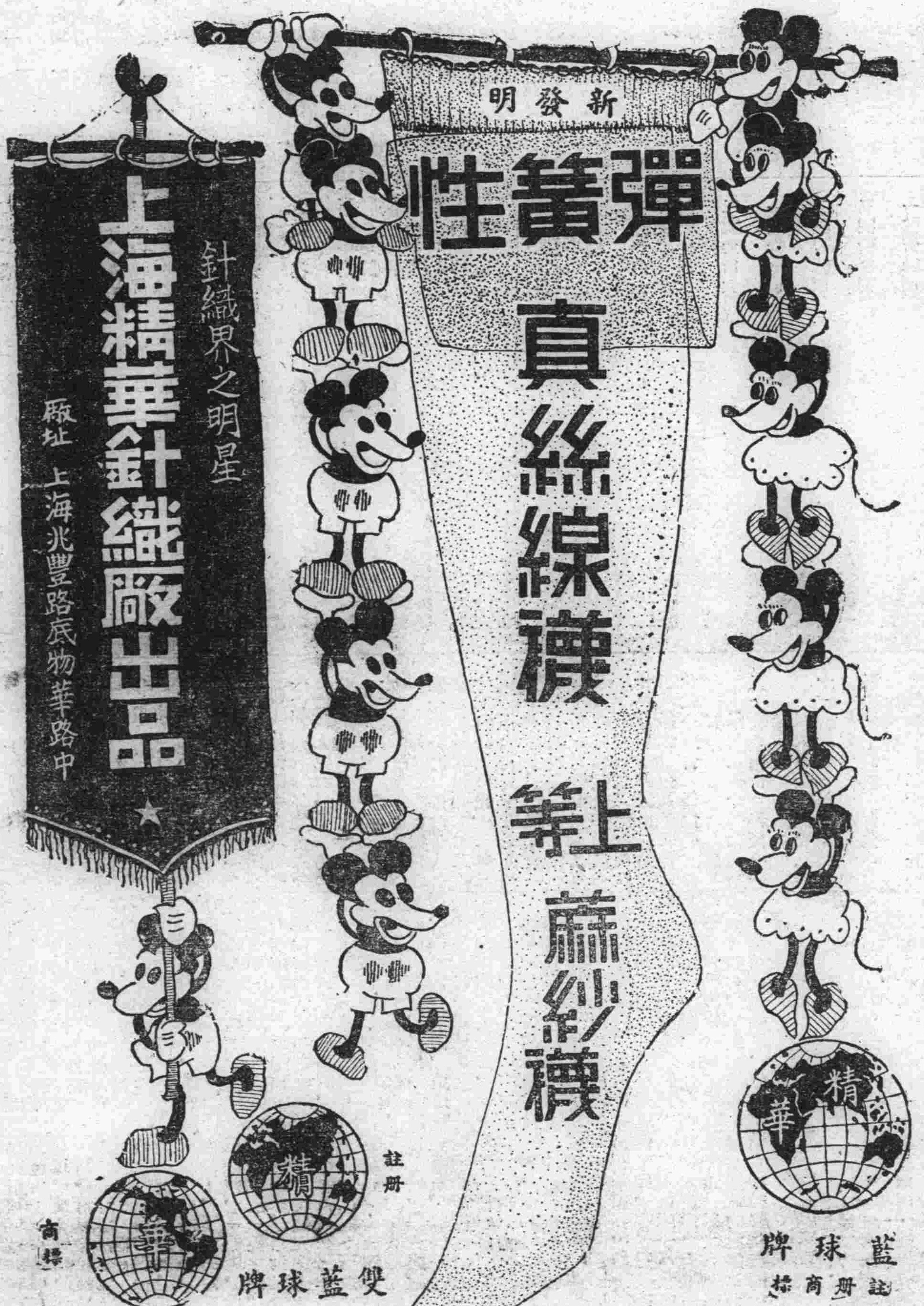

橫濱正金銀行

大連支店

大連市大山通二番地

代表番號　電話長三一六一番
宿直專用　電話長六〇一五番
振替貯金番號　大連二二〇〇番

資本金　壹億圓
積立金　壹億貳千五百八拾萬圓（全額拂込濟）
營業種目　貸付、割引、信用狀發行、內外爲替、其他一般銀行業務

本支店出張所

橫濱（本店）東京、東京丸ノ內、名古屋、大阪、神戶、門司、長崎、營口、奉天、新京、哈爾濱、青島、天津、北平、漢口、上海、香港、廣東、新嘉坡、蘭貢、卡爾卡達、孟買、克拉基、馬尼拉、斯拉巴雅、斯馬蘭、巴達比雅、悉德尼、倫敦、巴里、漢堡、伯林、阿雷基散得利亞、布哇、桑港、羅斯安接魯斯、夏突爾、紐育、里約的熱內羅

全國藥房 均有出售

德國

忽蘇爾

氣喘藥

全球醫師一致推崇專治氣喘唯一良藥

去年在德國鏡內曾行銷一千萬盒以上

分銷處○瀋陽中街路北○中法大藥房

治療

氣喘，哮病，氣急，呼吸困難，新舊咳嗽○枯草熱○慢性支氣管炎○痙攣性或搐搦性咳嗽○各種心臟病○感冒○神經痛○頭痛等症○服之奏效迅速神驗無比！

如需哮喘病除根詳細說明書函索即寄

中國獨家總經理

中華商履瀛西藥行

上海九江路一百五十號洋房

學生欄

松樹十二小學師生 遊行宣傳植樹
逐條詳陳一切植樹利益 並曉諭愛樹必要的知識

松樹縣立第十二小學校校長許文桂氏，人品端方，學識宏富，蒞任以來，對於教育事宜，非常熱心，校內設置井井有條，市民之兒童，送入該校者，莫不欣然色喜，本月二十五日爲植樹節，許校長同諸教員，率領男女學生列隊遊行市街，國旗飄々鼓號宣天宣傳植樹意義，增進民衆知識，並撒布傳單略謂許多的山脈，橫豎的佈滿在我們滿洲國之內了，可惜半是禿山，這都是對實業缺欠研究，加之人民不知造林的價值，竟將有用的山地漠然置之，我國現在極力提倡綠化，（就是植樹）費盡心血向各處宣傳，可見國家爲民謀利之心的貼切了，但是我們要簡單的把造林的利益討論一下

（一）房屋和日常用的床榻桌椅器具燃料等，及交通的橋樑舟車，和農用的農具，沒有不用木材的地方，此外用處是很多的

（二）各種樹木都有副產物，如漆料香料染料，輕木樟腦桐油，松油，樹脂等，都出在樹上，並且是我們必須的東西

（三）無論何種磽瘠土地，都能長樹，並且樹葉落地腐化能變成天然肥料，薄地尚能變成沃土

四）森林地方雜草叢生，不但空氣新鮮，而且天然養料甚豐，對於牧畜，也有很大的利益

（五）森林有低降溫度，蒸發濕氣的作用，所以能調和雨量和氣候

（六）落地的樹葉，大雨時能阻水流，不致驟然流出，而發生大水災，並且積水漸々流出，又可以浸潤土地的乾燥，所以能防水災和旱災的

（七）點綴風景，供人遊覽，裨益衛生，更非淺鮮了以上所說的不過是簡單說法，大概都可以明白的，此外愛惜樹木一層，也有研究的必要

（第一）謹防火災，免釀巨患（第二）注意公衆衛生以附道德（十三）不可任意攀折摧殘，而暴殄天物，這幾樣事，是我們應當特別遵守的，市民經該校如此熱心的講演宣傳莫不心領神會云

冀考察教育專員已返津（續）

江蘇省則分全省爲六區各區以省立師範學校爲中心，組織有師範教育研究會，負責指導區內各小學之進展

青島教育新建設 青市自沈市長到任後，除建有四十餘處中小學校新校舍外，各大鄉村均有完全小學之建築小鄉村亦有分校之設立，刻青市學齡兒童，已入學者約佔百分之七十五，各學校均設有預備班，市局以下，有建設辦事處，即負糾査文盲之責，每有警察査得未入學之兒童，即由辦事處轉送各校預備班受課，各小學校均有民衆補習班，多者十數班少者亦五六班，現有一百二十七班，據沈市長表示，最近擬再添設五十班，該市教育頗屬發達

求生教育與青年訓練 山東教育廳何廳長，近發表生教育政策，注重生產教育鄒平實驗縣，對於農業改進棉業改良，利用合作等項，成績均佳，並舉辦青年訓練分村分期舉辦，收效極速，教以文字及常識等項，該處工作人員，因復興民族之信念，及教育哲學之理想，報酬雖少，而工作則頗勞苦 綜觀各地教育，雖優點甚多，各有特長，惟其同一之現象，即爲經費困難，各地農村破產，經濟恐慌，均爲一致，各省之教育，均在困難，此法撙扎努力，以求出路，設次考查所得，即將分別整理擬具報告並擬附意見提交省教育廳擇優採納參考云（完）

南昌市舉行兒童健康賽 參加八百餘名

南昌訊，兒童健康比賽，在南昌尚屬創舉，不消說這種賽之意義，自然是很重大的祗以一般人民，忽視兒童健康，不知養育之道，政府有鑒及此，特定今年爲「兒童年」一舉凡各省市縣都成了一個「兒童幸福委員會」使人民注意養育兒童 明瞭兒童健康，實有關於民族存亡，南昌市政府，特發起全市兒童健康比賽，參加比賽的兒童八百餘人，預賽及格者二百餘人，該項經費，係由南昌市黨政軍警商學各界暨各機關團體學校之捐助，於此可見一般社會人士對此之關心，日前「兒童幸福委員會」假本市豫章公園中山紀念堂舉行決賽暨授獎典禮，當時到有黨政各界領袖，一如省黨部委員兪百慶，省府劉存忠，省公安局長黃光斗，南昌市長龔學遂教廳，民廳，財廳，省商聯會各界代表 以及預賽及格兒童共七百餘人，濟々一堂，倍極熱鬧，首由市長龔學遂報告開會意義，繼即依照兒童年齡，分爲六組，舉行比賽每組預賽及格取六名，決賽取三名，其餘三名即爲預賽及格，由全省衛生處長潘驥任評判長，各醫院院長分任評判，決賽時分組喚集各組預賽及格之六名登台，由各評判員根據原定比賽標準評判歷時三句鐘，始評判竣事其評判準備原文如次，甲，「體格」一，一營養，二，一般檢査，三發育狀況，四精神狀態，乙「智力」一，一，六個月，自已坐直數分鐘，眼隨發光物轉動，或向發音處觀望，二，十六個月，能扶欄行走或自已玩弄要物，能呼媽媽等，三，十八個月，能自已走路或說簡單語，四，二歲足，能懂事，能聽命，能學舉動五，三歲足，能數簡單數目字，語言清楚，六，五六歲臨時測驗，丙，「整潔」，服裝樸素整齊，皮膚潔淨等，三，指甲不染污穢，而目清秀， 其決賽結果，分別判定 爲陳小毛謝阿玲等六十八名，爲決賽優勝者，當由建設廳財政廳兩廳長龔吳二夫人，親自分別給獎，按名授予，逐一奏樂助興，極盡隆重之儀，其散發之獎品，多屬兒童珍貴玩物或衛生食品，星羅棋布五光十色綜計價值約在二百五十元上下，各兒童接獎後，莫不喜形於色，雀躍非常云

滬識字教委會積極 推行識字教育
舉辦校外補習並致同胞書

滬訊，上海市識字教育委員會，自四月四日成立辦事處以來，即由該會幹事陶百川督率職員，積極工作，各項推行計劃及辦法，業經昨日第二次委員會議通過，茲分誌各情如次

識字教會二次會議 該會於日前上午十一時，在市政府會議室，開第二次會議出席者吳鐵城，潘公展，陶百川，蔣建白，陸京士，蔡勁軍，洪起，朱學範，謝恩皐，杜剛，童行白，吳開先馬崇淦，洪逵，俞鴻鈞，李逐先，台繩點等十七人，由委員長吳鐵城主席討論事項（一）修正市識字教育委員會組織大綱請核議案，（二）市識字教育委員會組織大綱已審查完竣請核議案，以上二案併合討論，決議照第一案修正通過（三）擬訂市識字教育委員會區辦事處組織規則請核議案，（四）市識字教育分區實施辦法已審查完竣請核議案，以上二案合併討論，決議照第三案修正通過，（五）擬訂市識字教育委員會辦事規則請核議案，決議修正通過，（六）擬訂上海市識字教育委員會調査失學民衆辦法請核議案，決議原案通過選派公安局職員擔任調査委員會主任（七）識字學校入學辦法已審査完竣請核議案，決議修正通過，

舉辦校外補習制度 （八）舉辦校外補習制度以補識字學校之不及，是否有當請核議案，決議通過，從速擬定上海市失學民衆校外補習辦法一（九）擬訂識字運動宣傳方案請核議案，決議原案通過，（十）追認決定江灣及滬南第二區爲識字教育實驗區並任姜文寶除頌春爲兩實驗區主任案，決議追認（十一）本會各區辦事處擬請於五月一日一律成立，是否有當請核議案，決議，各區辦事處一律於五月一日成立，（十二）擬定市識字教育委員會經費概算案，決議推兪鴻鈞，潘公展，將建白，陶百川，洪逵五委員審査，審査後簽報委員長核定之（十三）擬具本會工作日程請核議案，決議原案通過（十四）擬聘蔡孑民等十五人爲本會顧問案，決議通過，（十五）本會應訂私立識字學校辦法，俾有依據而宏造就案，決議推陶總幹事百川擬定（十六）請推定各員審査識字課本案，決議採潘公展，童行白，陶百川廣洪逵，章淵若審査，

推行識教告同胞書 該會爲推行識字教育特發告同胞書如下親愛的同胞們，你們大概都知道不識字的痛苦吧，一個不識字的人，他不會記賬不會寫信，不會看報，不識墻上的招貼，不憚官廳的佈告，不明世界的大勢，有時簡直是有眼等於無眼，變成一個亮眼瞎子，他的苦楚，眞是一言難盡，在我們中國這種不識字的人，一百人之中據說有八十人，上海也有幾十萬人，我們要解除人民的痛苦，復興我們的民族，我們首先便要使這許多不識字的人大家都識字，爲此我們在上海市政府領導之下，即將開始大規模的識字教育運動，預定在這一年之內，使上海幾十萬不識字男女老少，都有識字的機會，我們所用的法，第一是劃分上海爲二十二區，每區設立幾十個學校，強迫不識字的人每天去讀一小時的書，不獨不收學費，而且奉送書籍，讀上兩個月就可畢業，第一，對於一部份實在不能天天到學校去讀書的人，我們就派先生到他家裏去個別指導兩個月之後，如經我們考試及格，我們也可給他畢業證書，到了那個時候，他眼也會記了，信也會寫了，淺近的報也會看了，不獨他自已方便，我們全上海都覺得很有面子，但是在沒有調査之前，我們這種辦法是無從着手的，因爲我們現在還不知道何人不識字，不識字的人究竟有多少，何人可在早晨去上學，何人可在晚間去上學，何人實在不能去上學，我們如何便可辦學校派先生，所以我們預定江灣實驗區從十日起南市實驗區從本月二十日起，其他二十區從五月八日起，分派大批調査員，佩帶符號，實地調査並且附帶勸導一般不識字的人去上學，如上所述，這個識字教育運動，顯然是一件很繁重很艱難的工作，我們人手不多，能力有限，不能不望社會各界多多贊助，中國幸甚

廣播 日語講座
（教科書新編簡易日語課本）
（每星期一、三、五、午前七點四十分開始講授）

第二十三課

1 小孩子哭了。
2 公園的花開了。
3 月亮出來了。
4 到了秋天了。
5 上山了。
6 念書了。
7 買了鋼筆了。
8 買了帽子和鞋了。

1 子供ガ泣キマシタ。
2 公園ノ花ガ咲キマシタ。
3 ツキガデマシタ。
4 秋ニナリマシタ。
5 山ニ登リマシタ。
6 本ヲ讀ミマシタ。
7 ペンヲ買イマシタ。
8 帽子ト靴ヲ買イマシタ。

9 昨天下雨了。
9 キノオワ雨ガ降リマシタ。

片假名發音一覽表（日語字母發音一覽表）

ア阿	カ卡	サ沙	タ他	ナ那	ハ哈	マ麻	ヤ牙	ラ拉	ワ哇	ン恩	ガ嘎	ザ雜	ダ大	バ巴	パ怕
イ衣	キ克—衣	シ西	チ乞	ニ尼	ヒ呼—衣	ミ米	イ衣	リ利	ヰ衣		ギ葛—衣	ジ基	ヂ基	ビ比	ピ批
ウ烏	ク哭	ス司	ツ粗	ヌ奴	フ夫	ム母	ユ油	ル魯	ウ烏		グ古	ズ茲	ヅ茲	ブ不	プ浦
エ噎	ケ哭—噎	セ索—噎	テ貼•	ネ內	ヘ黑	メ妹	エ噎	レ雷	エ噎		ゲ給	ゼ賊	デ得	ベ貝	ペ配
オ俄	コ刻	ソ索	ト托	ノ諾	ホ霍	モ莫	ヨ約	ロ洛	ヲ俄		ゴ個	ゾ作	ド多	ボ波	ポ破

學生文藝

擬週會演說詞
（錦縣松山小學學生張瑞芳）

今天是開週會的日子，鄙人對於演說詞，沒有充分預備，只草々的說上幾句話罷我所說的題目就是「讀書方法」我們從八九歲起，父母就把我送入校內讀書，爲的是求學問，以期將來在社會上謀生活，但是讀書得有方法若沒方法，天々胡混，決沒有長進的，現在就我知道的方法，向大家發表一下

一，早起，我們在天還沒有亮時，便起牀，刷洗已畢就到林中去呼吸些新鮮空氣然後再去讀書，那時腦筋清爽，讀書便能記得堅固

二，靜聽，在上堂時，師長講書時，要用心去聽，不必在下堂時去念，也能記住十之八九

三，自修，正當吾們在讀書時，要想學業進步，應該自修，因爲我們要能自修，各科就不能忘掉的，孔子說「溫故知新」，就是這個道理自修的時間，就是在早晚有暇時，溫習已往的功課，如有不明白時，和同學在一起討論，如果再有不明白時，就到師長那裏去問，一切難解，全然洞悉了，如能這樣自修，將來學問定有進步的

四，競爭，現在我國之貧弱，是由於我國之人民沒有競爭心的原因，我假設我國人人都能有競爭心，則國富民強了，我們少年人也是這樣，若沒有競爭心，那學問一定沒有進步，將來處於社會，就不能站住脚步了，若有競爭心，那麼學問定有竿頭日上之勢，後來處於社會自有相當立足之地位，這樣看來競爭二字，眞是學業之母啊

我說這幾條，早起，靜聽自修，競爭等，都是對於讀書有很大的利益，希諸位試一試，就知道弟不是空談了兄弟說到此處，意思已盡說的好歹，望諸位同學原諒指導與批評！

自傳
（錦縣松山小學學生鄭春海）

當這柳綠綫黃，春光明媚的時候，宇宙內的一切一切都飽含着欣欣向榮的氣象，爛老大徒傷的我，仍與天眞，漫，活活潑潑的小朋友們，作那無窮遠的學生途徑賽跑，任這劇烈的競進中，忽然是起我十多年來的歷史，若是一宗宗敍述下去，莫說是一時，就是十天八天，恐怕也寫不完的，現在將印像深刻終身不忘的事，寫出來作代表

回憶我在村學讀書時候，有一次令人笑，又可紀念的事，就是某一日和一位小朋友口角，幾乎我自已要輟學但是因爲父母的督責，不得不繼續前進，到現在想來，這次深刻印象還在腦海中，歷久不滅的遺留着

余家境雖不敢說豐富，也可算一小康，若照貴族式的家庭，一定是要養成惡習慣，但是余家是以農爲業的，所以幼弱的我，在以前歲月，多半消磨在勞作之中了，我大胆自尊說：「是一位勞作家」

說了許多，我的家境，究意如何？可以說家道小康，伯叔俱全，父母健全，長兄敎讀遠方，小弟就學村塾，對於家庭的一切一切，概不過問，所以我也可以說是，「世界最快樂的人」

什麼叫傳？什麼叫自傳，我都不明白，我現在把我以往印在腦海，深刻的事，和家境寫出，或者也能許可算作自傳罷！

美及魅力之近代化粧料

タンゴドーラン

內務省衛生試驗所無鉛御證明

坦哥德蘭

制服啊 再見巴

脫去制服勢如出窩小鳥一般的諸女士 請閱你們的化粧學之第一課之坦哥德蘭

敬告用者！盥面後先拭以清爽雪花膏再用指尖沾取坦哥德蘭少許以磨擦之再用川藥布以輕拭之後用固形坦哥德蘭以完美之決無荒肌之敝不但經濟而且又省時也

日本總發賣元 株式會社風島メール本舗 東京・大阪

適應臉面之顏色 錦上添花之美麗 坦哥德蘭俱有七色
一般婦人之適宜……肌色
色白者之適宜……白色
色蒼者之適宜……淡紅色
不白之適宜……早曉色
色蒼白者之適宜……爽健色
色赤者之適宜……新鮮色
尖端的美容者適宜……明朗色
定價 各色一個五角
海外加算郵稅

姉妹品・七色 固形タンゴドーラン

正價（各色一個）・六〇

專治腰痛腿痛膀背痛腹痛癰痛七日無不收有特效

膏藥大王

奉天 永年西藥房 監製 發行 （各埠藥房均有經售 每貼國幣壹圓）

爲家庭之急、成嬰兒之福、此下奶靈藥、人造乳有悠久之歷史婦孺皆知

人造乳

奉天 永年西藥房 監製 發行 （任何縣鎮均有經售 每瓶國幣一元）

本社電話
社長室（三）二五五一番
經理部（三）二五五三番
編輯部（三）二五五四番

同仁醫院
各科診療 入院隨意
瀋陽城內軍署街 電話二七三一

鍾鼎氏治耳萬靈油
專治痛腫膿血鳴聾塞等耳每付兩瓶現洋兩圓 總批發處奉天小南門裏宗仁府胡同東（鍾鼎居）廣招現欵代理

新京義和謙蔘茸藥店 特別啓事
啓者本藥店開設在商埠已歷十數餘年之久專辦滿洲山參鹿茸牛黃臍虎骨田鷄鹿筋茂更復不惜重資派遣專門人才遠赴各地採購遴選犀角頂嫩羚羊西藏紅花[illegible]貢桂諸色蔻仁四川泊樸五臺射香雲貴雄精老山血珀及各種珍貴藥材應有盡有精製飲片丸散湯劑膠丹頗蒙各界贊許有口皆碑自建國以來更加精益求精內部設備完全敝號聘有醫士應病有請急至診脈審慎週詳並將出售藥材貨價由刻下一律特別從廉恐未週知特此聲明
新京義和謙藥店謹啓

△招請外埠經理處 請向天津總號索簡章
哈爾濱道外正陽六道街口亨得利內柯爾登洋行經理
奉天總經理 大軍署街 震泰報館 中電話四二一七
外埠函購須附郵票一百四十六分 凡東北各大藥房大商店願分銷者請與天津總號通函磋商可也

商部註冊 靈芝商標 天津
中央衛生試驗所化驗全國禁煙委員會張主席題贈（除惡務盡）
馮氏斷癮救苦金丹
天津特別市展覽會得特獎（一百分）
天津特別市衛生局化驗註冊▲社會局出示保護
▲直隸省長傳諭嘉獎▲山西省署核准備案▲天津警廳化驗註冊太原警處出示保護▲漢口警處核准備案▲海關化驗通行無阻▲江西省政府化驗▲湖南禁煙會化驗▲全國鐵路及山東國展會均得優等獎▲上海商會給證獎勵▲風行海內六十八年木堂自清同治七年設立此丹專戒嗎啡海洛英等毒及鴉片煙癮經者一盒用十天重者三盒分兩星期用功效偉大品質純潔樂性和平裝滿精美且飲食驗增精神煥發已呈各省官廳化驗註冊復經天津煙台濟南河間黃縣沙河安國昌黎無錫宜化遂寬紹興等五十七處拒毒會試用成績卓著戒除香指不勝數收到各處謝函證明書▲前會逐日在天津各報披露每付僅收回本洋一元四角由舊曆三月一日起每九漲價兩角特此聲明本堂發售此丹已歷六十八年非似市上藉廣告假藥騙錢欺人者所可比擬是以本堂備有影印功效證明錄如將此廣告剪下附郵票二分當即奉閱
天津 峻芝堂 總號 天津西馬路大街 分號 天津祥市場

東三省水田志 東三省畜產志 特價出售

本書係黃越川先生在滿洲事變前所作對於水田畜產均有詳細敍述多由實地調査所得足供實業界之參考自先生東來大連後始由上海運來現於此間出售因著書目的乃在贊助實業故先定一特價期間以表優待熱心實業以先覩是書爲快者每冊計國幣六角自四月十五日起至七月十五日以三個月爲限期滿照原定價計大銀圓一圓又特價期內刪數亦已限定尚請從速購閱

經售處
大連市大龍街十六番地 啓化書局 ⊙ 奉天城內鼓樓前 中華書局
大連市監部通百十一番地 青年書局 ⊙ 奉天稻葉町十一番地 小村書局

齊昂鐵路公司廣告

齊昂鐵路公司全體股東均鑒逕啓者案查本公司股票自前淸光緖卅四年開辦領發訂有股票條例俾各股東遵守嗣以傳流日久輾轉讓售多不按照條例辦理向未到公司更名註冊以致紊亂不堪當民國五年雖經換發一次又多遺漏遂致新舊參差眞僞莫辨對於股東之權利無由明確即於本路義務貢獻上亦多窒礙茲因淸理以上弊端經本公司監察會議表決爲整理股票務期澈底起見首宜鑑別淸理藉免混淆而昭鄭重即定自陽曆三月十五日起至五月十五日止陰曆二月十一日起至四月十三日止兩個月爲限凡持有本路股票者無論新舊一律應即繳送公司核驗註冊并須備戶主姓名單及印鑑一份一併送交公司存査以憑領取股票之用由本公司先行發給收據經考核後再行發還或換發新股票屆時另行通知其有遠道不能親到者函寄或委人代辦均可但通訊地址務須詳明註載並戶主須於股票左上角加蓋印鑑之戳記事關股東權利幸勿輕忽除佈告外特此急告

康德二年陽曆三月十日 陰曆二月六日

龍江齊昂鐵路公司啓

消閒世界

字紙籠裏的照片

（黃神前）

朋友時代是二十世紀了，神氣不清爽的人，你們得醒醒罷，人類本是半行線般的生存着的，雄性沒有雌性，或雌性沒有雄性，那誰個也不能有繼續生存的可能性，所以我們都認爲尊男卑女的非是，口口聲聲喊着打倒男子以女子爲玩具的口號，但事實往往過火，決不能有中立的辦法，所以有很多的男朋友，被女性戲弄得如在掌握中，永生永死，沒有反身的日子，這或許是沒出息的男子，過於執迷，單戀，一思罷，有幾位男朋友，遇着一個極淺交的女朋友，與他敷衍幾句，頂了一頂頭，或者瞟了他一眼，那就受寵若驚，在朋友方面，就大吹法螺說，蜜絲某某，與我怎樣親近，怎樣要好，甚至於說到接了幾個吻，還約我到那裏去幽會，事實往往半天飛松花，決不着地，到結果弄得自尋煩惱，低頭歎氣，面色如灰，或甚至於自認是失戀，尋死尋活，被他所謂熱戀的女性，還是丈二和尚摸不着頭腦，像這種人我們一方面固然要諷刺他至死不悟，其笨無比，但另一方面我們也得爲他抱一點同情心，實在是太可憐的一回事啊！我來糊塗幾句，勸勸失魂落魄的青年朋友們，勸你們切不可爲不愛你們的異性，任何而不管的犧牲，那豈非太不值得嗎？豈肯把你們有爲的前途，裝送在無關緊要的裏面呢？

龍，這是去年臘鼓聲中的時候，我們的吳局長，被省方下了一條調省另候任用的撤令，那祗好捲舖蓋滾他的蛋，當然，我是局長聘任的會計員，這時候皮之不存，毛將焉附，將局務告一結束，移交新任，捲了舖蓋，回到杭州的寓所，暫時吃點閑飯，另尋出路，但機會決不等人，我賦閑了個把月，沒有事情，給我們閑得要死，只好拿着報紙消遣，天天登着報紙上的廣告，只要我一閑眼，打那一家歲暮大賤賣，照碼對折，那一家做玉堂春，四郎探母，那一家做故都春夢記，姊妹花，或者專家醫白濁，魚口，柳花，以及輪船進出口等，都能想像出來，絲毫不差，這天的清晨，還沒有脫了睡衣，和身躺在安樂椅上，把雙腳擱在火爐旁邊的木頭架上，嘴裏還橫揷着一柄牙刷，兩隻手捧着本埠新聞細看，兩隻眼睛直對着報紙，看那乳水一般的牙膏，點點滴滴的一滴在胸上，如同泥匠糊泥壁一樣的，我還出了神只管看報，莫明其妙呢，那後門敲得冬冬怪聲響個不往，那起的揚州老媽子，連聲呼的喊着，來呀！來呀！那裝木塊的高跟小腳，在樓板上動動的跑起來，連窗上的玻璃受着影響，也恰恰的發出震搖聲音來，這是我司空見慣，看都不希得一看，祗聽得樓下敲門的人說，這張紙上蓄個收信人的印子，這封信是双掛號的航空快信，很重要的快快拿去，給你們小姐能，那揚州婆巧起了木瓜嘴，很不願意的念着說，爲了一封信，要我跑四五蹬樓梯，寃不寃，說着把一封信交給我說，四少爺麻煩呢，這張紙上要打個圖章，還郵差呢，我一看信上寫着白麗華小姐親展，那到爲難了，一時找不到妹々的圖章，怎辦呢，不管他三七二十一，把我左手上的指戒脫了下來蓋了一個白元龍的印子，下面又寫了一個代收的字，那信差看見印上有白字，也不說什麼走了，那揚州婆算怕一馬庇的把封信折開來，我一看見就罵着說，混蛋東西，這是小姐的信，你怎麼膽敢自折，她嚇青了面皮說，我知道你們，大姐小姐，我祗聽見送信的說，是很要緊的信，把他折開來，你看還不好？說着又了兩隻小脚，橐與橐與的賭氣往樓下去了，我也不同她一般見識，也沒工夫去理她，祗管看報紙，看了大半天的報，腦袋也看漲了，眼睛也昏了，全身也疲倦得要命，就伸了兩個懶腰，啊了一個欠，把双目一閉，睿了一回神，把一束報紙掉在一旁，看見下面，那揚州婆拆開的一封信，我那時候實在太空開了，又爲好奇心的充動，就把這封信順手攞開一看，信上寫的是麗華我最親愛的妹妹，我夢中也不肯忘掉的妹妹，我寫起你的名字，就不知不覺的，要吻上十多吻，你眞是我精神安慰者，你是我人生指導之南針，人家說桃花天艷，我說那有你俊俏，人家說柳絲輕飄，我說那有你窈窕，你的一舉一動，在在能使我勾魂消魄，我想着你靈魂兒天上飛，情熱像火山般奔，尤其使我夢醉了，沒處尋，我的全身麻緊也不能忘記的你血紅的果般臉上，用手指輕々一彈，

武昌初習

（小獸）

當武昌剛代替南昌走好運的當兒，我便跑到武昌來，才在小客棧住了一兩天，武昌便給我一個下馬威，那就是悶熱，關於武漢的酷熱的「野乘」早已聽說過，怎樣一怎樣，在日斜後便沒有一絲兒風，怎樣黑夜裏在大街上滿攤着半裸的窮人，有錢人怎樣通宵不能睬只好包一輛洋車在街上跑到天亮，靠在車上打盹，這時才不過是仲春時節吧，來時南京的楊柳還沒有綻芽，這裏的楊柳已長着盈寸的新綠了，到白晝風便定了，的熱得怪膩人的，恍惚是初夏的天氣，街上的行人多已換上夾衣或單衣，我穿着絨衣服在街上走了一會便弄得一頭汗，我雖然生長在南國，而且也走過世界上最熱的地方，但由這回乾熱的滋味的初試，我對于將來夏季武昌的生活不得不存戒心了

武昌與漢口東方的芝加哥誠然只隔一江，但這盈盈一水已足以使武昌在許多方面留在中古城市的隊裏了，像南方的舊的大城市那樣，武昌的街道，除了幾處馬路外盡是用白石舖的，但是在新高低不平的狹窄的石道上，近已走着新式的汽車了，遠遠開着汽車喇叭響的時候，行人便連忙走避站在路旁，向汽車行「注目禮」一待汽車走過後才向前走，新式的房子雖也有幾所，但老式的房子是支配着，那骯髒的白灰的牆，那黑色的龐大的大門，和裏頭點綴金的屏門，象徵着那中世的黑暗和頹落，還有那門楣上的作龍形矢嬌的黑色飾物，也許就是門第高的舖之表徵，除了少數臨馬路等都是古式的商店陳設，台沈沈的有陰森的氣，貨架櫃頭黑沈沈的，而且除了洋貨店外都終日靜悄悄的，一到了上燈時候，有一兩條繁盛的街已見點着霓虹燈，但城的大部分，特別是住宅所在的地域，却藏在幽暗和靜寂裏，只有一些手工業的作坊還在煤油燈下做着夜工的一些小雞店半掩着門露出那豆似的燈光，不久，打更的竹柝音也作了，陰沈冷寂的中世意味由是完成

武昌的風景自是不惡，珈山，東湖，南湖等地還沒有去，現在不敢輕作品評，但郊外的十里嫩黃的菜花，抱冰公園的曲折雅麗，已値得人欣賞，不過著名的黃鶴樓却有點惡俗，登台級到蛇山的尾端，擡頭便看見一座灰色像教堂鐘樓的建築，一面前的匾額却寫着黃鶴樓古跡，實在出人意料之外，再前走幾步便是奧略樓，倒有點氣勢，周圍却滿是照相館和相命館，後者的數目且還多一些，照相本是嶄新的玩藝，但到中國便與周公文王，麻衣柳莊之徒爲伍了，現在武昌已變成中國政治的重心，同時也就是功名逐鹿的主要陣地，黃鶴樓的哲學家們的生意當蒸蒸日上吧，我進呂祖閣的時候正有人在作法事，一個青年的婦人跪在神像前，着閉眼，雙手捧着一紙黃疏，一個道婆和幾個道士正在持着法器喃喃的念經，殿角在一個龕奉着臥着的呂祖，演那黃粱夢的故事，在龕旁是一個門口，垂着布簾，牆上貼着「機房重地閒人免進」幾字，掀簾一看，原來是一個電報房，現代的交通却侵入了神權統治着的地盤了，又是一個滑稽的矛盾啊！然而不管矛盾不矛盾，神秘不神秘，武昌的確是在走着好運了，只要看街上掛着證章的人驟多起來，包車的叮噹聲響音格外響得起勁，房子的租條隨粘隨扯，飯館新開的也有好幾間，便可知道了，啊！武昌是走上繁榮之路了，爲甚麼繁榮起來，別的地方又怎樣，這些問題自有別的人解答了，恕不再寫下去

水滸

（203）

第四十七回　一丈青單捉王矮虎　宋公明二打祝家莊

宋江道：「一言難盡！叵耐祝家那廝，他莊門上立兩面白旗，寫道『塡平水泊擒晁蓋！踏破梁山捉宋江』這廝無禮，先一遭進兵攻打，因失爲其地利，折了楊林、黃信，夜來進兵，又被一丈青捉了王矮虎，欒廷玉鎚打傷了歐鵬，絆馬索拖翻捉了秦明鄧飛，如此失利，若不得林教頭活捉得一丈青時，盡銳氣，今來似此，如之奈何，若是宋江打不得祝家莊破，救不得這幾箇兄弟來，情願自死於此地，也無面目回去見得晁蓋哥々」吳學究笑道「這箇祝家莊也是合當天敗，恰好有這箇機會，吳用想來事在旦夕可破」宋江聽罷十分驚喜，連忙問道「這祝家莊如何旦夕可破，機會自何而來」吳學究笑著，不慌不忙，疊兩個指頭，說出這箇機會來，正是空中伸出拏雲手，救出天羅地網人，畢竟軍師吳用說出甚麼機會來，且聽下回分解

第四十八回　解珍解寶雙越獄　孫立孫新大刼牢

話說當時吳學究對宋公明說道：「今日有箇機會，却知道石勇面上來投入夥的人，又與欒廷玉那廝最好，亦是楊林鄧飛的至愛相識，他知道哥々打祝家莊不利，特獻這條計策來入夥，以爲進身之禮，隨後便至，五日之內可行此計，卻是好麼」宋江聽了大喜道：「妙哉」方纔笑逐顏開

原來這段話，大和宋公明初打祝家莊時，一同事發，乃是山東海邊，有箇州郡，喚做登州，登州城外有一座山，山上多有豺狼虎豹，出來傷人，因此，登州知府，拘集獵戶，當廳委了杖限文書，捉捕登州山上大蟲，又仰山前山後里正之家，也要捕虎文狀，限外不行解官，痛責枷號不恕，且說登州山下有一家獵戶，弟兄兩箇，哥々喚做解珍，兄弟喚做解寶，弟兄兩個都使渾鐵點鋼叉，有一身驚人的武藝，當州裏的獵戶們，都讓他第一，那解珍一箇綽號，喚做兩頭蛇，這解寶綽號，叫做雙尾蠍，二人父母俱亡，不曾婚娶，那哥々七尺以上身材，紫棠色面皮，腰細膀闊，這兄弟更是利害，也有七尺以上身材，面圓身黑，兩隻腿上，刺著兩個飛天夜叉，有時性起，恨不得拔樹搖山，騰天倒地，那弟兄兩個，當官受了甘限文書，回到家中，整頓窩弓藥箭，弩子，叉，穿了豹皮褲，虎皮體，拿了鋼叉，兩個逕奔登州山上，下了窩弓，去樹上等了一日，不濟事了，收拾窩弓下去，次日又帶了乾糧，再上山伺候，看々天晚，弟兄兩個，把窩弓下了，爬上樹去，直等到五更，又沒動靜，兩個移了窩弓，却來西山邊下了坐，天明又等不着，兩個心焦，說道：「限三日內要納大虫，遲時須用受責，却是怎地好」兩箇到第三日夜，伏至四更時分，不覺身體困倦，兩箇背廝靠著且睡，未曾合眼，忽聽得窩弓發響，兩箇跳將起來，拏了鋼叉，四下裏看時，只見一箇大蟲，中了藥箭，在那地上滾，兩箇撚著鋼叉向前來，那大蟲見了人來，帶著箭便走，兩箇追將向前去，不到半山裏時，藥力透來，那大蟲當不住，吼了一聲，骨碌碌滾將下山去了，解寶道：「好了，我認得這山是毛太公莊後園裏，我和你下去他家取討大蟲」當時兄弟兩箇提了鋼叉，逕下山來，投毛太公莊上敲門，此時方纔天明，兩箇敲開莊門入去，莊客報與太公知道，多時，毛太公出來，解珍、解寶，放下鋼叉，聲了喏，說道：「伯々，多時不見，今日特來拜擾」毛太公道：「賢姪如何來得這等早，有甚話說」解珍道：「無事不敢驚動伯々睡寢，如今小姪因爲官司委了甘限文書，要捕獲大虫，一連等了三日，今早五更，射得一箇，不想從後山滾下，在伯々園裏，望煩借一路，取大虫則個」毛太公道：「不妨，既是落在我園裏，二位且少坐，敢是肚飢了，吃些早飯去取」當時勸二位吃了酒飯，解寶起身謝道「感承伯々厚意，望煩引去取大蟲還小姪」毛太公道「既是在我莊後，却怕怎地，且坐吃茶，却去取未遲」解珍、解寶不敢相違，只得又坐下，莊客拿茶來叫二位吃了，毛太公道「如今我和你去取大虫」解珍、解寶道：「深謝伯々」毛太公引了二人，入到莊後，方叫莊客把鑰匙來開門，百般開不開，毛太公道「這園多時不曾有人來，開敢是鎖銹了，因此開不得，去取鐵鎚來打開了罷」莊客身邊取出鐵鎚，打開了鎖，衆人都入園裏去看時，遍山邊去看，尋不見，毛太公道「賢姪，你兩箇莫不錯看了，認不仔細，敢不曾落在我園裏」解珍道「恁地，我兩箇錯看了？是這裏生長的人，如何認不得」毛太公道「你自尋便了，有時自擡去」解寶道「哥々，你且來看，這裏一帶草滾得平々地都倒了，又有血跡在上，如何說不在這裏，必是伯々家莊客擡過了！」毛太公道「你休這等說，我家莊上的人，如何得知有大蟲在園裏，便又擡得過？你也須看見方纔當面敲開鎖來，和你兩個一同入園裏來尋，你何這般說話」解珍道「伯伯，你須還我這箇大蟲去解官」太公道「你這兩箇，好無道理！我好意請你喫酒飯，你顚倒賴我大蟲」解寶道：「有甚麼賴處，你家也見當里正，官府中也委了甘限文書，卻沒本事捉，倒來就我見成，你倒將去請功，教我兄弟兩箇喫限棒！」毛太公道：「你喫限棒，干我甚事」解珍、解寶，睜起眼來便道「你敢教我搜一搜麼」毛太公道：「我家比你家，各有內外，你看這兩箇叫化頭倒來無禮」解寶搶進廳前，尋不見，心中火起，便在廳前打將起來，解珍也就廳前攀折欄杆打將入去，毛太公叫道「解珍、解寶，白晝搶劫」那兩箇打碎了廳前椅桌，見莊上都有準備，兩箇便拔步出門，指著莊上罵道「你賴我大蟲，和你官司裏去理會」

滴點！！！

凡是人類，各個心坎裏知足的成分愈多，便是毀滅的危險性越少，不信請看投機家的不知足就有身敗名裂或致自殺的危險……惟有一事越是不知足，越沒有危險而反使你生活上得到安全的，便是不斷的精研學問和技藝。

一個人單是做一個妄想的夢，那還容易喚醒，設使做了這夢還連帶做起複雜的夢中夢來，那就不易喚醒了！例如平空想發財，這個夢很是單純的，發財想不到，就易醒悟，但是在做發財夢的當兒，接着做起確定式的發財後怎樣蓋造洋房怎樣購汽車討姨太太的計劃的夢中夢來，那就難以喚醒其迷夢啊！

（沈瘦若）

山半雨

（知非）

東嶽泰山，位居五嶽之長，自山下至於山頂，盤道四十里，張宗昌爲魯督時，於盤道之旁，又加以欄，以便朝頂進香者，據是山香火甚盛，南北省還願者，由正月初一起直至四月八日，紛々不絕，山上設有宿店，及飯舖等，可在燒香，當日不能到廟，登山者，半山中歇宿，有力之家，僱於行路，尙有代步之爬山虎，何謂爬山虎，即以藤椅製兩桿，二人擡之而行，擡夫對此，久練久熟，不可前後行，如前後行，則坐者之身向後仰，即有危險，慣於擡者，必二人平行，坐者方無後仰之虞，山上之故蹟甚夥，如大夫松，唐槐，丈人峯，南天門，諸古蹟，迄今宛然，大夫松係始皇所封，謂始皇遊幸泰山，值雨避於五株松下，遂封此五株松爲五大夫，此說非是，五大夫乃官名，孟子所云，三大夫四大夫之職是也，謂松爲五大夫則不可，始皇到今歲月不爲不多，意此松應有數抱，蒼翠其色，鮮甲幾欲成龍，據遊覽者云，該松幹不甚粗，不及唐槐之甚，唐太宗所植之槐，其樹橫枝約有里許遠近，初夏時節，其葉濃綠可愛，凡登此山拈香，心內氣耶，誠稍有不虔誠處，報應即在眼前，山之半腰，有大石橫三豎五，欹斜於此，訪諸土人云，其間有故事一段在焉，當滿清昇平時，有美國人，因山勢特佳，結廬於斯，美人破除迷信，對於神道不甚養成，恒至聖母神像前，信口詼諧，其褻瀆神靈之罪惡，摘髮難數，一日有老媼，如得神經病狀，一往山上山下，逢人則呼曰，上山上到頂，下山下到底，如斯連呼數日，不見矣，衆一時莫解其何意，後山頂山下，俱無片雲，而山之半腰，竟迅雷烈風，大雨傾盆，將美國人所居之石室，付諸流水而去，美人被石壓成泥醬，雨過天晴，樹梢均掛藻菜，因有此番報應，嗣後中外人氏來遊者，覩此巨石，心即凛然，不敢信口開河，褻瀆神靈矣，山上盤道四十里，無人不知，該老媼忽在山上，忽在平地，當時俱未想到，直至半山發水，然後始知神人之預告，嗚呼，孰謂無神

談・姓

（劉訓維）

日前看到本欄上有一位婉君所投怪姓錄一稿，上面多係罕覯的姓氏，却引起人不少興趣，不過婉君之稿，還多有爲百家姓所載，現在據我所知，係百家姓所沒有的，而又是婉君所沒有談到的，却還有幾個，不妨提出談々

（火）上海有位文學家叫火雪明，同時敝邑阜寧還有商店叫火廣阜，店主人叫火清泉（還）我們家鄉有個窶人叫還有能，他已經老去了！他的老妻尙在，我們都喊他叫老還（曇）我有一史地教員他曾說他在中大讀書時期有個狠要好的朋友，姓曇花一現的曇字，名其呆爲奉天産（裔）鹽城岡門狠多姓裔的，清時有裔步鸞是吏部主事，我們鎮上有裔姓名繹，在清爲諸生（薩）現在福建有位海軍上將叫薩鎮冰，我們如道元代還有個名詩人叫薩都刺（環）我有一親戚從前在鎮江，曾認識過一個姓環名濟人（保）姓保的在南通是一個著族，在科舉時代很出不少人物（賠）我們族家開的一咏商店，有年來個收賬客賠伯明，是鎮江人（諶）蘇州有一位開人諶則高，勞動季報的編者叫諶小岑（弗）我有一位先後同學，的女同學叫弗古珍（過）三友實業社的郵售部主任叫過慕潛（邸）我最近認識一位同學陰君的表兄叫邸湘（樓）前途雜誌有位特約撰稿叫樓桐孫（歒）第七期美術生活上有個歒東亭（掌）我們家鄉很多姓掌的，有個掌牧民現任國防論壇撰選（浦）當代有個作家叫浦薛鳳，他如狄青元夜破崑崙的廣西叛逆儂智高的儂姓，都是不多見的姓氏吧！中國姓氏之多，靡來相傳，很多雖同姓而不宗，僅有孔夫子的後人和霸王項羽的後人，這兩姓却是不雜亂，所謂「天下無二孔」「天下無二項」因此他們却是天下一家了！但是確與不確，尙須待攷

人生寶鑑

（張文海伯川輯）

患名之不立，不患年之不長（古語）

藝語

（雲心）

不調和之景物或色彩，最易使人發笑，村婦艷裝，粉面朱唇，美則美矣，而頸後積垢如錢厚，見之者無不啞然，時裝閨秀，談會於交際場時，突於髮際現一蝨，緣髮而至於衣襟，女更不禁其曬咣，以甄就領，極力摩擦，見者必爲粲然，設一村婦剃釵布裙，坐街頭爲人綴補，髮有蝨，面有積垢，則以爲當然，但置於華筵之上，則又不可矣，

余嘗思，設我一旦獲巨金，何以自處？何以存欵，何以取息金，何以置房產，何以履僕婦，設有人宴我於華貴之飯店，何以入門知禮而不爲人所笑，曾見滑稽電影有一掘金者暴富，與富豪同行，意氣豪邁，突見一人遺一紙煙尾，急俯拾，既覺窮余之，已爲見者所嗤笑，設余一旦暴富，或不免作出類似拾煙尾之怪劇，然則富而苦於拘泥，尙不如安於貧窮之爲瀟灑也

近來頗欲多看書，苦無時間，以我之讀書之能力論，最自信頗能於短時間看較多量之書籍，但每入書肆，輒覺出版物奇多，而又無法選擇，自恨無一目十行之能力，世之一目十行者，終至望洋興嘆，望洋興嘆者恐又不止我一人而已也

體冰霜之粹素，不染於勢利者，清人也（抱朴子）

凡遇財物飲食不存貪心者，異日必爲淸修之士（呂維祺）

人身頂天立地，爲綱常名教之寄，甚貴重也，不自知其貴重，少年比之匪人，爲賭博宿娼之事，淸年既而自視成何面目，若以爲無傷而不羞，便是人家下流子弟，甘心下流，又復何言（高攀龍）

順通塞而一情，任性命而不濟者，達人也（抱朴子）

通天地人謂之儒，通天地而不通人謂之伎（楊子法言）

小學及五種遺規二書，爲道義身心之學，若能熟讀體會，可以爲天地之完人，可以爲父母之肖子，是得讀書做人之道矣（曾文正公家書）

朋友之間，責善所以盡吾誠，取善所以益吾德（朱晦菴）

古人爲家，惟尙禮義，今人爲家，惟尙貨財，不知貨財多寡有無，自有定分，非人所能爲也（張楊園）

富貴驕人固不善，學問驕人害亦不細（程明道）

人好剛，吾以柔勝之，人用術，吾以誠感之，人使氣吾以禮屈之，天下無難處之人矣（古今藥石）

智不相近，雖聽言而不入，信不相及，雖納忠而不受（胡五峰）

登石羊山

（雙三人）

鐘響三聲功課完。率生齊往石羊山。鼓敲鐘鏗興也。號吹打々洋洋然。旣登絕頂無他趣。惟坐奇岩有我權。任目四望莫可賞。只看南海捕魚船。

清明拜墓前

（前人）

滿眼蓬蒿繞淡煙。家家祭掃淸明天。園蔬麥飯陳墳側。孝子賢孫拜墓前。已化紙灰飛白蝶。聊將茶酒奠黃泉。田間春古今有。罄報先人一脈傳。

一朝群小鼓譟者，令此英雄長斷腸

一曲想夫憐入調，何心物色若相求，鶴飛華表無窮感，人去天涯何限愁，風雨蕭々誰弄笛，山川杳々獨依樓，功名禍難今猶古，箕豆相煎作延釐

辻澤萬水曰，二首筆力蒼老可誦

東隣詩人吟稿

巴塘

（淳郎　小松　保）

細影衣香落欲流，繁華此地冠南州，欄爲亞字紘聲緩，塘作巴形柳色幽，白鷺洲邊魚躍浪，玄夫島外婦撐舟，一區江水明于鏡，照映紅燈百尺樓

辻澤萬水曰，著筆綺麗，實境如覩

詠史

（鼎樓　尾崎　定郎）

東使來傳逐九郎，誰知斯得誤千行，粟津突擊旭公滅，壇浦追奔平賊亡，韜略絕倫山落落，智謀無匹海洋々，

詣考妣墓

（東岡　丹羽　剛）

冉々流光過古稀，歸鄉何說錦裝衣，展來考妣莓苔墓，如在嚴容映夕暉

辻澤萬水曰，性情之語，一讀感人

土御門天皇山陵 祭恭賦

（夢香　上　眞行）

承久播遷臣忍言，才收御骨葬金原，環陵松柏風搖動，尙訝嗚門怒浪翻

七百年光感廢興，西山此日五雲蒸，臣兒何幸陪嚴祀，恭把瑤笙奉御陵

辻澤萬水曰，山城國西山金原陵，境眞則情味自深，悽惋欲絕，忠厚可想

歸路口占

（鶯崖　岩田　仙）

百里關山病客情，凍雲低地暗愁生，蕭然今日理行李，寒雲一天辭柳城

老編何耐峭寒侵，一病沈綿伴苦吟，往日官遊山又水，車窗取次去駸駸

如電飈輪過古關，羊腸一路往旋還，蓬峰高聳雲霄外，影落松青沙白灣

八里函山景色移，度雲戲雪快車馳，平生看慣湘灣景，數點翠巒眸裏欹

瓦甍五百萬人家，日出武氤麗紫霞，尤喜御溝春水碧，鷗鷺戲晴沙

辻澤萬水曰，眼前景色，道得佳妙，使人置身圖畫中

讀幼學瓊林

（九）

△戴顒双柑斗酒

（世說）唐，戴顒，字仲若，素日携双柑斗酒，人問其故，答曰，往聽黃鸝，此俗耳針砭，詩腸鼓吹

双柑斗酒聽黃鸝，俗耳針砭不我欺，戲曲迷人人盡醉，不知身外有伊誰

△吳質沈李浮瓜

吳質夏月與賓朋避暑，魏文帝與質書曰浮甘瓜於清泉，沈朱李於寒水

浮瓜沈李樂何如，博得君王一紙書，爭及於今納涼處，繁華熱鬧勝當初

△孔明五月渡瀘

諸葛亮，前出師表，受命以來，夙夜憂慮，恐付託不效，傷先帝之明，故五月渡瀘，深入不毛

五月渡瀘如探湯，攀魯孟獲正猖狂，將行馬〇攻心策，那怕前途阻且長

△狄青上元奪崑崙

狄青，宣撫廣西，敵將儂智高，守崑崙關，青至賓州，值上元節，令大張灯燭首夜宴從將，飲樂徹曉，次夜復飲，二鼓時，青忽稱疾暫起如內，使孫元規暫主席數使人勞勸主客，至曉，客未敢退，忽報是夜三鼓，狄將軍已奪崑崙矣

夜飲張灯笑語繁，將軍暗計奪崑崙，誰言儂智高濃智，算難窺是上元

△唐明皇上苑催花

明皇二月，且遊上苑，高力士，取羯鼓，臨軒縱擊，奏一曲，名春光好，囘顧桃杏，皆已開坼矣，謂妃子曰，不喚我爲天公乎

外罩玻璃內火烘，三冬氣暖與春同，催花有術非關鼓，擊鼓催花枉費工

△王右軍蘭亭修禊

永和九年，三月三日，王羲之，與諸士子，宴於會稽之蘭亭，修禊事也，爲流觴曲水之樂，因作蘭亭序，傳於世

蘭亭修禊事尋常，士女遊春樂未央，不有煌々文墨在，安能萬古久傳揚

△壽陽初點梅妝

（南史）武帝，壽陽公主人日，臥含章殿簷下，梅花落額上，成五色，拂之不去，宮中學點梅妝

婦女梅妝何自防，朝々抹額鏡台旁，祇因簷下梅花落，惹得宮娥學壽陽

△潘妃步々蓮花

（齊）東昏侯，鑿金爲蓮花貼地，令妃行其上，曰，步步生蓮花，此金蓮二字之始興也

婦人纏脚幾時興，朶々蓮花步帝庭，後世提倡天足會，才敎幼女免遭刑

△姜后脫珥諫君

（劉女傳）周宣王，嘗晏起，姜后脫簪珥，待罪於永巷，使傳母言於王曰，妾不才，致君樂色而忘德，失禮而晏起，其罪在妾，王曰，寡人不德，非夫人罪也，遂勤於政事，爲中興之主

古有賢妃道姓姜，中興有賴佐宣王，諸君果信脉頭話，定發洋財冠一鄉

△馬后練服率下

（漢書）明帝妃，明德皇后，馬援女也，身服大練，食不求甘，欲率下也

漢宮明德世稱賢，練服彰身爲衆先，新息遺書曾誡姪，家庭敎育有由然

△匡胤陳橋黃袍

（宋書）周使太祖，帥師征漢，次陳橋驛，石守信等謀立太祖爲帝，軍士遂以黃袍加身，獨日重輪

長髮生毛聖藥 富美納音

含有殺菌力　長髮生毛，培養毛根　防止脫落，效驗卓著

毛髮爲角質所變，由網狀部生出，亦即皮膚之一部，人之腦髓，藏收於堅固頭蓋骨中，頭髮能禦避外部寒熱之刺戟，眉毛能防止塵埃之入眼，故衛生上極爲重要，且外觀上異常美麗，其養毛之法，第一在使之清潔，第二須以刺戟，第三設法培養，夫年老，疾病，或身體衰弱，均可使毛髮脫落，宜保身健體，常以頭油擦抹，櫛篦梳洗，兼用富美納音，管保髮黑色艶，不致脫落，概因此藥能殺除病菌，並使毛根血液循環周流故也，

富美納音有三大作用

一，殺菌作用　此藥殺菌力甚强，故能除盡毛根之一切有害黴菌，皮膚自然健壯，

二，刺戟作用　藥力刺戟毛囊活潑毛根血液促進生毛機能

三，營養作用　能培養毛根，使之吸收營養素，則毛髮易於發育，恰如草木，在根幹施以肥料，其枝葉自能繁茂也，

醫界泰斗，日本東京帝國大學教授醫學博士田中友治先生參酌脫毛禿髮原因，依據治療最新學理採取珍貴藥料，應用化學方法，配合生髮聖藥富美納音，最簡單經濟，安全生髮，一經使用，必得良好結果，

富美納音之效驗及所治病症

●禿頭病●少禿●班禿●眉毛稀薄●產前產後脫落●病後脫落●浮皮多●梅毒胎毒等脫落●男女應有毛之處而無等症

富美納音之藥價

大瓶　日金五圓五角　中瓶　三圓

小瓶　一圓六角　外加郵費四角五分

凡各通商大埠均有代售

如欲直接訂購，請將藥價先行滙下，當即隨函交郵寄上，不致有誤，

奉贈說明書　如欲索取者，請函知敝藥院即行送上，不取分文，

富美納音總發售處

東京藥院本行　日本東京芝區田村町六七番地　電話（芝）一八七四番　郵局滙款東京六〇一〇番

東京藥院分行　日本大阪天王寺區石ケ辻町二四番地　電話（南）一二四六番　郵局滙款大阪五〇八一八番

哈爾濱

自稱黑龍王亂委軍將 組織禁衛軍擬行詐騙

警廳特務科檢舉犯人行將送京 重藤之怪誕行爲殊可令人咋舌

自滿洲建國以還、友邦日本朝野、本同文同種滿日親善之大旨、仗義援助、而軍政學各界人士、奮袂渡滿、熱心指導、期無愧於兄弟之邦之義、庸以保東亞之和平也此間殺身成仁、捨生取義、肝腦塗地、犧牲於建設事業者、更僕難數、惟有一部分不良之日本浪人趁當局忙於建設事業之際利用爲新國家勞份子之虛榮心、與失業之流氓、及無智之鄉愚、假設種種名目、試其醜惡欺騙之技倆、而圖徼倖於一時、以爲阻害滿日親善之惡蠹、致惹一般識者、浩然興除此害群之馬之長嘆也、在此光怪陸離之西洋景中、竟發生一梯突滑稽之詐騙、其胆大惡極之行爲、殊有令人咋舌者茲將其事件詳誌於後

有日人重藤六之介(假名)者現年四十歲、自稱與日本名士頭山滿翁爲密友、近奉日本政府派遣爲「滿蒙獨立禁衛統帥黑龍王」、投宿於新京頭道街某旅館、且並委任居於北滿之無智之徒等多名、爲陸軍大將或少將、暗中有所策劃、事爲哈爾濱警察廳所聞、經特務科審密之調查遂暴露其眞相矣

緣有孫長久者(四一歲)、爲濱江省双城縣帽兒山人徘徊於哈爾濱市內自稱近將由黑龍王委爲禁衛軍之旅長、特務科得此消息後、遂即極力搜索、在道外某旅館、將其捕獲、帶廳訊問、據其供稱本人爲三月上旬、經杜忠孝于匪波之介紹在京會見自稱爲黑龍王之重藤六之介及自稱爲總參謀長、陸軍中將之橫山海太郎(假名)二名日人、自云爲奉日本政府與頭山滿翁之命令、帶有改編鎮撫滿洲之匪賊、而組織滿蒙獨立禁衛軍之重大使命、已得滿日各機關之諒解、俟視察錦州之南關東軍司令官歸京後、即可得軍司令官之正式認可、汝可持來數頭魔鹿、備贈與頭山滿翁、可任汝爲旅長云云

特務科得此驚怪之消息後、即照會特務機關等各機關皆答以未聞有滿蒙獨立禁衛軍之名詞、定係大詐欺犯、可嚴重處分、由孫長久之口供復逮捕自稱爲黑龍王部下之二名國人、一即杜忠孝(三九)歲、住於哈市道外新站東興客棧內、自稱爲禁衛軍第一路旅長、一即于匪波、住於双城縣帽兒山、前曾充巡官、據杜忠孝對係官所供余在新京、會見重藤六之介、彼自稱爲黑龍王、云係經日本政府與非常偉人所派來滿、鎮撫改編滿洲之匪賊、而組織禁衛軍、關東軍雖擬徹底剿匪、然余擬鎮撫彼等、善導其爲善良之滿洲國民、此與關東軍之意見、雖有差異然可得關東軍之諒解也、日本政府、對余有三千萬元之補助、可任汝爲旅長、月支一千元、當即與以證明書矣

據于匪波所供：

余在杜忠孝處、聞知有從日本派來稱爲黑龍王之偉大人物、將組織滿蒙獨立禁衛軍後與杜在新京會見黑龍王時、彼云於最近即委爲少將云

經繼續訊問、乃判明滿蒙獨立禁衛軍、爲在全滿十省、樹有詐欺陣容者、其眞相爲

大總統黑龍王

總參謀長中將　重藤六之助

第一路總司令官大將　橫山六太郎

副司令官中將　何振清

參謀長中將　李天祥

旅長少將　左達

第二路總司令官大將　杜忠孝

第三路總司令官大將　李向謙

四路總司令官大將　于壽芝　連榮久

所餘之第五路至第十路司令官、尚在人選中、至所謂第一路者、以哈爾濱爲管轄地域被任爲各路總司令者、大半爲曾任縣長或舊軍閥時代之團營長目不識丁之份子、而自稱爲黑龍王之重藤之奇怪的行爲、其用意與目的何在、尚未探悉、故此案將送至新京警務司調查、至禁衛軍所揭揚之口號爲

依三千萬民衆之總意之滿洲國、建國已四易星霜、經滿日各機關之努力、國內匪氛、顯爲減少、惟小股匪賊尚在各地蠢動、妨害建國大業、我滿蒙獨立禁衛軍今當此秋、奮然起立以鎮撫匪群、使匪群徹底建國之大精神、使於歸順後而就正業云

正陽署探得胡匪踪跡 開始大活動捉獲要犯

陳匪爲交通局傭員曾行打搶 逮捕四五名仍秘密緝捕同犯

本市道外正陽署管界、近因搶案迭出、警察署長逢世隆氏、極爲關心、屢經會議、討論破案辦法、經由全署警察官吏秘密聯絡活動之下、於數日前、曾捕獲匪犯嫌疑王金福一名、經該署嚴重偵訊之下、始判明尚有強搶巨匪十餘名、併供出槍枝存放處所、該署根據所供地點、於本月二十日午後一時許、派遣刑事係主任指導官持館義雄、檢查班班長花茉、滿日文翻譯王蔭堂劉鴻聲等、押解該犯赴馬家溝中和街門牌十九號院內、捕獲記名犯董雲風一名、女犯一名、十餘齡之幼童一名、惟在該室四壁搜查迨遍、並無槍枝、祇搜得大槍子彈一粒、由該幼童口供之中、得悉其父陳玉峰、現在特別市公署交通局充當搬道夫、復又返至哈爾濱火車站傍交通局之站房間及陳玉峰、是否在班服務或在某段、併與交通局交涉因事逮捕等情、由該局監督員日中開悉、該犯現在相距數十步遠之齊虹橋下坎工作花班長鑒及匪在眼前、貪功心切、隻身前往、至該匪前托故攀談良久、始道破來意該匪聞言、神色遽變、花班長察該犯神色、由驚慌之中現露一團兇殺之氣、是嚴加防衛、在該犯猝不及防之際猛力將該犯双關抱住、微覺該犯腰中、似有一物、轉手由該犯腰中、搜出長咀匪槍一枝、帶子彈二十二粒、是時負責交涉逮捕之持館指導官王劉二翻譯、亦因時趕至將匪綁縛、推於原乘之小汽車上、於全體警衛中凱旋正陽署矣、到署後、復在小六道街起出匪槍一枝、帶子彈九粒、除仍密秘活動嚴緝案內匪犯外、就捕者、現在嚴刑偵訊中云

特區高等法院重視 司法官之賭案

將經日法官在特區審判 現正請示司法部

自經緯警察署、捉獲濱江地方法院推事黃志遠等一十六名大賭案一案、乃將司法官之醜行、暴露無遺、此事哄動哈埠、頗與各方面以大衝動、而關係當局、鑒於事體重大、對於此案之審理、擬經日系司法官吏之手、下以嚴重裁判、並因濱江法院、未有日系司法官吏、而滿系司法官吏、則又系黃等同事好友、故對此案、將在特區法院審理、現正請示司法部中復聞特區高等法院、以此事件爲機會、以九檢察官爲中心、決徹底的刷新內部、筆固神聖尊嚴之司法、現已開始活動、各方面對於此事頗爲注目云

齊齊哈爾

防空大演習 舉行之經過

齊齊哈爾防空演習、於十九日、預行演習項目、除訓練防空監視、及防護實施外、晝間於演習開始同時、即施行警戒警報之傳達及飛行機來時、更實施空襲警報之傳達、與非常之管制、迨演習中止、前更實施解除警戒警報之傳達、及解除警戒管制等、至其演習時間、午前由八時開始至午後十時許中止、又訊二十日演習時間、由晨八時開始、其晝間所演習者概與前日同、但空襲警報之傳達、其實施全由狀況下臨時施行、其防空部隊之動作亦依狀況、而施以射擊及空中戰鬪、夜間亦然、均作警報傳達、及非常管制、他若監視勤務亦然、至各防護班則依防護團本部之指揮實習其工作云

特別市公署改善 文書處理規程 改正後之事務概要 (續)

二、完結文書之編纂

業已完結之文書、將完結年月日及類別號碼、記入當該織及前項處理件名簿之後、應各照類別、逐一集綴、附以卷皮及目錄而存置之

前項類別一切、均依「文書編纂類別類別號碼及保存年限種別表」爲準、本表以外之類別絕不可爲之

又凡編纂文書於當年度內、由各主管科保存、及該年度經過之後、須即送交庶務科

三、科及科長名義文書之發送

所有文書之發送、均由庶務科爲之、但只用科及科長名義之文書、其發送向由各該主管科處理、故該項文書之處還、由各該科膽正校對之後、凡向署內發送者、用『文書分送簿』送達之、其向署外發送者、則於封緘之後送交庶務科請其發送

再前項發送文書之發送號碼須用收件號碼

四、政府公報所載訓令指令之作製抄本辦法

政府公報所載、與本署有關之訓令指令等、凡不另行文者、應由主管科抄寫二份、一份於回覽之後編綴之、爲該科例規彙訂本、其他一份則送交庶務科作爲例規抄本

五、訓令指令等科本之送交

民政部及其他上級官廳之訓令、並指令由主管科收受後應即造具抄本、送交庶務科如該項令文內有應作爲例規者、則於抄本上朱書或加蓋『例規』字樣

六、例規及應登市公報文書抄本之送交

起稿文書之關於例規、或應登市公報者則裁決之後、應即在抄本之上、加蓋七或朱書「例規」或「登載市公報」字樣送交庶務科

又各科辦稿人員、所辦之起稿文書、主管人員對之須不時注意、其中凡須作爲例規或登載市公報而未經標明時、須立即有以標明之

七、發送文書之處理

科及科長名義以外之發送文書、因均歸庶務科贍正校對後發送、故該項裁決文書、須於下班時間二小時以前送交庶務科

但圖表計算書附冊附件等之贍需應由各科自辦、然後與前項裁決文書一併送交庶務科請其發送

八、例規彙訂本之整理

本項之所謂例規、雖非國家去上級官廳所發之法律命令城本署之條例規則等、但亦指於本署職員之辦公上、有拘束力或可爲準繩之上級官廳訓令指令、或市長之訓令指令、通函處科長之通函等而言、即改正文書處理規程第十二條第二項、第二十二條第二十四條等所稱之「例規」是也

因前項例規文書、皆係辦公上所不可或缺、故將抄本送交庶務科之後、其本文應即作爲各科例規、彙齊集綴、以資後日辦公上之參考

九、文書處理狀況考查表之報名

於每月月底、應將上月二十六日至本月二十五日之收受文書、依據處理件名簿之所載、考查其處理狀況、如於處理方法、並無何等不合之處吾即無未經處理之事件時則應於該表之列舉欄內、詳記每件之案由及理由等、送經庶務科報告市長（完）

稀有之大火災 延燒卅餘家

焚燒四小時景象頗爲悽慘 馬街廿五號院內胥化焦土

語云星星之火即能燎原、巨萬財產、有頃刻化成灰燼者故火之爲物、不可玩忽須得時行戒愼、哈市於廿日午前一時半鐘、夜深人靜之時、竟發生一近來稀有之火災、延燒三十餘戶、被火災者二百餘人、損失數十萬元、所幸人於酣睡之中、皆得機警逃出、而未有喪身於火窟者此實爲不幸中之大幸也、道裏馬街廿五號院內、居戶槃多極爲繁雜、於廿日午前一時半鐘、人正酣睡之間、忽於院內二十四號隣近之空板房、發生火警、因當夜風寬太猛、兼以時當夜分、發覺較遲、如是火趁風威、風助火勢、濃煙罩地、黑霧漫天遂延燒四隣、所有住戶、後皆於夢中驚醒、慌遽外逃、因恐烈焰圍身、多有赤身露體、缺衣少褲者、呆立驚呼道而婦孺老幼、驚哭之聲、震動天地、一時秩序爲之大亂加以風聲火光、頗呈悽慘景象、移時本埠各防消隊聞訊先後趕到、努力灌救、無如蕩々狂風、滔々烈火、終非人力之所能及、況加該院庭窄屋衆、建築材料、又多係木質、灌水有如澆油、火勢益爲兇猛、金蛇串竄、火鴉撲壁、竟由馬街而延燒至面包街一帶至翌晨五時四十餘分、始行救熄、而鱗列櫛比者、則蕩然一空矣、計此場火災、焚燒四小時之久受災者三十餘戶、燒燬房屋七八十間可爲巨矣、至其起火原因、尚屬不明、經緯警察署已將有嫌疑者、拘押審訊至被害之各住戶及損害概數如下

△馬街被害者 二十五號院內十七號房主俄人包老夫現無國籍計燒毀圓所及板房各一處

二十一號至二十九號房主、斯高不類無國籍計二十一號損失鐵板房一處、門斗一處、二十九號損失鐵板房一處、門斗一處、二十九號損失貨物一大間內爲五金等貨物若干、計損失三萬五千元

二十五號房主、教毘無國籍計燒毀板房一處、磚房四間損失三萬元、保險兩萬五千元

△面包街被害者 十六號戶主、古力滅力無國籍燒毀房屋四大間(四戶)損失兩萬五千餘元

二十四號房主布魯掃無國籍燒毀房屋十二間及破汽車一輛計二萬五千元金票

三十六號房主接打拉維次打牙波蘭人計燒毀板房各一處損失九百六十元

△其他被害者 十八號房主永茂盛洋酒商店執事趙永康損失不詳

一號房主俄人各司革耳損失二千元燒毀不詳

二號房主俄人列主結耶司克不詳

三號房主日人石丸芳夫不詳

二十號房主徐鴻波之理髮所損失不詳

二十二戶主周永琢不詳

一號戶主益杏生損失不詳

二號房主毛康氏損失不詳

三號房主史發東損失不詳

四號房主喬合凡損失三千元燒毀不詳

五號房主傅姜氏損失約百五十元燒毀不詳

六號房主張華定損失三千元燒毀不詳

七號房主張金山損失不詳

八號房主鄧昌和胡龍漢損失二十元燒毀不詳

一戶同陞號陳慶陞損失不詳

二十六房主天惠園李蓋損失二百元燒毀不詳

一號房主王庶清損失不詳臣

二號房主閻立興損失三百元燒毀不詳

三號房主張子廷損失一百元

四號房主程信龍損失不詳

五號房主于寬洪不詳

六號房主石志齊不詳

七號房主羅長堂不詳

八號房主羅成龍不詳

按此一場大火爲哈市近來所未有者因延燒至四五小時之久故當救熄之後仍行烟霧迷空馬街一帶頗具混亂云

祝融稅駕太和賓館 燒燬樓房頗多

經努力撲救得未蔓延四隣 起火原因傳係漏電

本市道外許公路景陽街門牌一百五十八號太和賓館、於月之二十日下午十一時五十分許、該館樓上突然濃烟四起轉瞬之間火光冲天、因該處乃哈市繁華之中心、爲車馬輻輳之重地、故該樓下、其他各種營業時間最長、每至夜十二時、方能停止業務該館起火時、樓下各種商店方在收市之際、聞此驚耗皆大驚慌、業經該管經緯警察署江沿派出所之警士王書云巡邏至此、首先發見、當即電報警署及該江沿派出所、由該巡官關祿率警六名、馳赴現場監視各隣近商號搬移物品、維持秩序、是時各消防署亦先後趕至努力撲救於〇時四十分許始將火勢撲滅計燒燬樓房上洋瓦蓋房十四間、及室內傢具等項共値國幣四千餘元、聞房主莫德惠曾在商業聯合火險公司保隨國幣拾萬元、查燒燬之房爲滿洲國日本參事會館佔用該館長日人(義正男)起火原因係電燈線、設在暗處、年久失修破裂處、發出流電所致、雖未延及四鄰同遭回祿之災然亦飽受一場虛驚也云

凌源

三四兩區 小醜跳梁 拉線匪落網

凌源、第三區地方、自事變之時、賊匪蜂起、出沒無常商民累遭塗炭匪首小諸葛聚匪五六十名內有伊妹丈王國全、住本區兩家牌兩家村、奸淫搶掠拉線說票、無惡不作、茲經當局痛將股匪擊滅賊匪王國全落網在押、於是人心稍穩、地方稱安、其在逃之小諸葛、暨匪犯王國全之弟王國奎、現圖死灰復燃茲聞又與著名匪馬長樂連絡二百餘名、擾亂治安刻下約三四兩區、尤甚於前、迄無寧日、人心恐慌、兩區人民紛々逃遷、以避蹂躪、希當局、痛張撻伐、以殲匪餘、而安地方云云

凌源

稅捐局長蒞任視事

本邑稅捐局前局長向三餘、於三月一日病逝後、稅署即派該局總務科長劉立三、兼代局務、業經刊誌本報、日

錦縣

皇帝陛下還幸中 施行三期警衛

城內警署於市內嚴查宵小

錦縣城內警察署、現以我國皇帝陛下、由日啓鑾、向歸國幸之途中、乃於月之廿日起、施行第三期之警戒、於市內大張警網、而該署行政系呂啓光主任、於月之廿日午前十時半、帶同祖師廟分所、長警四人、在該所界內正施警戒中、覓有大批嗎啡犯、經過警戒網、當即將各該犯人共三十人、一併縛送分所、經派妥警解送城內警署看押云

錦州

省縣聯合舉行 植樹節典禮

舉行之程序

錦州省公署、錦縣縣公署、茲以月之二十一日(穀雨節日)爲國定之植樹日期乃經聯合於斯日盛大舉行、地址決定於車站北部、衛戍病院之東北高阜、爲造林場所現已經省公署通知全市之滿日各機關、首領屆時蒞場參與併全市各級學校、農商兩會之人員、均亦同赴盛舉、而壯植樹之盛大儀容、茲將植樹順序如左

一、振鈴入場(簽到)(散放宣傳品)

二、全體肅立、向國旗行最敬禮

三、省長訓詞

四、實業廳長、講演植樹節之義意、及造林與國計民生之關係

五、植樹

六、飲宴

七、攝影(全體攝影)(植樹工作情形)

八、禮成

九、振鈴閉式

通遼

警隊出發三區剿匪 高奏凱歌而還

斃匪十餘名獲贓馬驢七匹 入城時備受各界熱烈歡迎

通遼縣警察隊剿匪勝利凱旋及剿匪經過、得獲贓驢馬七頭進城時受各界歡迎詳情誌如下、警察大隊長花封縣氏於本月十三日、奉命出發三區剿匪、翌日早二時、到達餘糧堡、及至該地接到前方報告謂該股匪、現在三區管界瓦房屯一帶盤踞、於昨日早十時警隊與匪接觸開始剿擊、約時許匪勢不支、向西道逃、該隊長聞報後、即同岩城指導官率同所屬警官、出發前方、至瓦房屯會同小野指導官、及第一第二兩分隊、猛力向前追擊、至興蒙公司屯、並無匪情發現、當派密探、四處偵查、旋據報稱、匪首梯子、六合、金好長江、東北軍等帮、均在四區境二龍山屯盤踞、約數在二百五十餘名、該隊聞報、遂即前進、及該地當與匪入相遇、該隊施行包圍政擊、匪亦還擊、雙方互戰約三小時、當場擊斃匪人四名、擊傷匪八名、但因匪人勢衆匪屍均被搶回、斯時匪勢仍未稍退、繼由該隊用迫擊砲攻擊、射彈三發匪勢不支紛紛向西北方、沙坨內逃竄該隊即跟踪追剿、擊下贓馬三匹、毛驢四頭、旋因天晚、匪人無踪、當即整點隊伍、回至二龍山屯、住宿十五日早由該地起、分處搜索前進至三區三村義合塔屯、住戶李永泉家、經小野指導、偵得該民有通匪嫌疑、當令該隊逮捕、於即日晚八時凱旋進城時至受紳商各界歡迎、百姓均爲額首稱慶、如該指導官隊長之剿匪盡力、不辭勞苦爲民除害維持治安可謂民衆之保障矣

吉林

省署施行縣行政 取愼重之方針

以人口財政治安爲標準

吉林省當局、對於地方新制度縣行政區之畫分、於遵照部令之辦法、取愼重之措施茲以人口財政、治安三大要點、作爲施行標準、並擬腹地縣分試行、即由九台、德惠、長春先行調查施行云

御賜珍品 省長代頒

吉林客冬皇帝駕幸吉垣、曾列單御賜吉林滿日官吏珍品日前均由宮內府頒到、昨由李省長代宮內府大臣、於省座公廳分別頒發、滿日官員均即恭領矣

飭令各縣 整頓義倉

國家設立義倉、原以備天災救貧民、法至良意至美也、乃因積久玩生、多不注意以致大好食糧、半成腐朽半受鼠竊、一遇荒年、往往不能書量取用、然爲可惜省長有鑒於此、特申令各縣切實整頓、並責成各縣內務局專任其事、勿使發生以前陋習、有負國家保護民生之至意、經此一番整頓後、兇荒之年貧民可得受實惠矣

瑣聞

△自動車營業佳

(開原)滿洲自動車交通股份有限公司、開原出張所主任星熊太郎氏、營業有法、自開設以來、乘客繁多、每日售票數百枚、得利百元之譜、其司機師員高島喜氏、司武出、田中君等、開車極好、平穩異常、頗得乘客之歡心而售票員劉瑞田、富永和、趙相章等、亦均能依章賣票勤於事務、該公司將來前途未可限量云

問 答

茲爲便於閱者諸君對於平時保養身體預防疾病之衛生與感染病症之治療方法以及一切醫學問題倘有疑問來函質詢起見特闢本欄專爲解答以資參考並訂設函規約如左

(一)提出之問題文字務須簡單明瞭繕寫清晰

(二)來信請書滿洲報醫識問答欄收啓

(三)來信郵資不足者不收(四)署名隨意

一〇三

問、鄙人年三十六歲、患小腹悶脹、小便頻數、知係神經症、於房事斷離一載經中西醫生診治服藥、今有年餘、仍未收如何效果終日悶々、困苦極矣。伏祈先生示一良方

候教人曲仁

答、小腹悶脹、不必是神經症、若腹膜、大腸、膀胱腸、及腸間膜等、或有病亦然、小便頻數、或是膀胱神經過敏症、練習持久、自然能愈

解者答 大連帖山醫院長 醫學士 楊鳳鳴

頭痛靈

男女老幼 神經頭痛 感冒頭痛 逆上頭痛 飲酒頭痛 一切頭痛 即時去根 各大藥房 皆出售 每包三回 大洋叁角

大連德記全棧大藥房發行

爲謀愛兒健康

母性之苦心已酬

天授此育兒之良藥

救急上 可用於抽風、氣絕、頭暈、其他急病及容態之急變

治病上 專治疳症、虫症、發燒之時、胃腸障害、吐奶、綠便、消化不良偏食、瘧疾、疹子等症

保健上 對夜笑、下毒、顏色不佳、不胖之兒童、其他生來軟弱小兒均有効

小兒良藥

樋屋奇應丸

無代進呈 育兒之友 請記入新聞名函索

發售處 大阪天滿橋 樋屋合資會社　總經理處 奉天六千代通 大連浪速町 日本賣藥會社

毒掃丸

根本治療脅威 世界人類之梅毒

此螺旋即梅毒病原菌也

諸種之學說統一而遂有新療法之確立

梅毒一症自古來即慘害吾人類惟當時不明其病原故無從治療只可放任其蔓延此惡魔之作業除拱手傍觀外無他法然惟有進步的近代醫學遂判明梅毒病之正體最有六〇六號(沙爾巴爾塞)之注射療法之發見而今有沃素療法理論之確立遂劃開治療界之新紀元雖最後之一病菌亦能驅逐之而得淸淨之體軀也

果眞是惡魔之使徒歟慘利瘖葬之梅毒嬰兒

有一地方之風習曰梅毒兒是惡魔之使徒能主咒一家之不幸而家運衰滅生後即慘殺之

亦知元來梅毒是日斯比老艾特之原虫潛入體內而起之病症故此原菌一絕滅則可憎之梅毒即可一掃而除之

梅毒兒者乃表現父母之罪也蓋於母親之胎內即感染梅毒故母親之梅毒若一治癒則不能產生梅毒兒也

若仍生梅毒兒如施以相當之療治則即能恢復健康也

梅毒不足懼惟懼其誤療法

如一旦犯患梅毒則皮膚即患惡觀之發疹頭髮脫落遂座臥步行失其自由其害不僅在本人而尤能影及子孫然如有良藥及適當之療尚何懼之有耶

近代之梅毒治療法之變遷及注射療法之不備

自發現梅毒之病原菌以來則其治療法驟而發達遂有六〇六號(沙爾巴爾塞)之注射全盛時代此注射對於初期之感染者有相當之効果然於第二期或第三期者未免効果不足而又常須水銀劑蒼鉛劑等之注射併用因六〇六一劑之單獨注射故頻有再發之患者貫二十年間之經驗判定六〇六號注射梅毒不能完全治癒而一劑之單獨使見有効果者甚鮮此乃所得之結論也

惟有沃素療法大見檯頭矣

最後之一菌亦能殺滅之沃素療法之威力

進至第二期、第三期之重症梅毒則病菌於各所作巢窟以群生其周圍築有硬殼皮故注射藥等僅能殺傷血管內之浮動病菌一逢病巢之硬部分則驟然挫退惟沃素能軟化其硬殼以攻入其內部而發揮其殺菌力之效能且能吸收病的產物故有稱曰極爲合理的且理想驅毒劑之贊賞也

重症用毒掃丸握有沃素療治之眞髓

元來吾人之血液中含有菌作用之白血球之抗毒素此白血球之能保持增進則能全滅病菌重症用毒掃丸如前述之沃素療法所必要之沃素最大量含有外並配合增殖白血球抗毒素所必要的各種貴重成分故其殺菌力與排毒天下無比現誠治療梅毒上所不可缺者也

重症用毒掃丸

重症用毒掃丸

適應症

初期梅毒　慢性梅毒　潛伏梅毒　先天梅毒　冷毒　小兒胎毒

梅毒性皮膚病　同內臟疾患　同神經痛　同擄麻質斯　痔瘡橫痃　惡性面胞　動脈硬化　甲狀腺腫

藥價　重症用毒掃丸、二圓、三圓、五圓、十圓、二十圓、三十圓、普通用毒掃丸、五十錢、一圓、二圓、三圓、小兒用毒掃丸、一圓三十錢、五十錢、一圓

發賣元　東京市神田區花房町　株式會社　山崎帝國堂

(全國有名藥店代售)

代理店　大連市浪速町、奉天市加茂町　哈爾濱市八站南馬路　日本賣藥會社

愼昌美術電刻鐘表眼鏡公司

新京大馬路　日電二一九〇　滿電一八一一號

一視同仁　▲當此塵砂飛揚　▲人人宜加注意

當此春氣蓬勃的時候、野馬塵埃、息相吹揚、欲郊外行宜戴眼鏡、旣避游塵而利目光、又藉時髦而益衛生、則眼鏡之效用誠大焉哉、然戴眼鏡、若不講究配光、則反使視線素受傷、久而久之其目力隨之底減而病矣、敝公司爲普及眼目衛生、應時需之貢獻、特聘光學專家、添備自動驗光機、及電力磨片機、專門代客驗目配光、不取分文、不論近光散光斜光老光、一經配驗、戴之則毫未必察、足增目力、不傷視素、定價克己、恭請試顧

愼昌公司眼鏡部啓

千古一時　▲能將萬古事　▲表送於耳中

娛樂品則多矣、欲求高尚可貴的甚尠、戲匣子在娛樂品中、爲最健全份子、旣不傷賺而敗行、又能益智以養神於斗室岑寂中、能發揚繞梁過雲之音、如邀集生旦淨角於一室、如聆晤于古英雄兒女於當時、八音和鏘、六情表奏、足能怡悅性情、闡揚教化敝公司應響於此、自製精良話匣、發音淸亮機器堅實式樣新穎、玲瓏輕便並代售各大公司出品唱片、備辦齊全、定價公道、售出唱機開票保用、歡迎惠顧

愼昌公司唱機部啓

龜齡機裝在美麗金盒中

龜齡機具有極豐富之滋補力老年服之轉弱爲强生殖力還少後活青年服有健腦强精元氣百倍凡生殖器病腎虛早洩性感缺乏貧血作事厭倦消化不良視力減退等及女子經血不調子宮寒冷赤白帶下半產及卵巢發育不良難以受孕等尤爲有効

龜齡機養身固精之有效

『龜齡機』是專治男女性病的

良藥是男女愛情中秘寶缺少『靈機』無不見效

兒女的仙丹返老還童的寶筏其一盒之効力遠勝中國參茸二斤故凡吸鴉片者年老衰弱者青年腎虧者均宜速服『龜

定價每盒大洋一元五毛現仍在特價期中買一盒送一盒(即一元五買二盒)外埠函購欵先貨惠郵費在內

大連華西藥房　鐵嶺和發久　江省中西藥房
長春中西藥房　哈濱環球藥房　公主嶺三合德
四平街大德堂　千金寨信仁堂　營口中西藥房
安東瑞祥泰　遼陽義和堂　本溪濟生醫院
吉林五洲藥房　普蘭店康德記　洮南德慶仁
吉林中西藥房　開原保康藥房　洮南永和堂
大連德記全機　濱江亞洲藥房　洮南和發順
瀋陽鼓樓西　西藥總批發

金城大藥房總經理

鹿胎沒香丸

根治經血不調赤白帶下久不孕育一經服用無不立効

婦科大王　藥料高貴，效力確實，每盒四元　每打四十元

(說明書)函索即寄

發明

査鹿胎由化學之分析研究內含有極豐富之胚胎腺(即內分泌液卵巢等)而內分泌液卵巢等又爲醫治婦科子宮病及經脈不調久不孕育等症之有效劑已爲世界醫學上所公認冷香室主人有鑒於此乃發明用化學方法配製鹿胎冷香丸蓋採取遼東壯年牝鹿原胎配以世界之珍貴藥品聘請藥物學專門家以最新科學原理抽取鹿胎內之胚胎腺配製以成者故對於女科諸病可稱效力絕大有効劑也

主治

婦科聖藥鹿胎冷香丸專治婦女經血不調趕前錯下經脈閉止經來腹痛色氣不正紫黑成塊子宮寒冷赤白帶後腰腿酸痛夜不安眠午後發燒心熱自汗盜汗癆病咳嗽氣虛血虧或胸腹脹飽飲食少思或心跳子宮有病多年不孕或屢次半產連傷數胎以上各症一經服用無不立見效藥力昭著誠婦科第一有效劑也

特長

本藥內含有鹿胚胎腺故對於婦女因卵巢而發生疾病者有效凡經脈不調及閉止不姙娠半產腰腹疼痛交接快味缺乏顏面早老等均有良效因卵巢發育不良難以受孕育者尤爲有效

△定價每盒四元每打四十元函購貨欵先滙寄費在內說明書函索即寄總經理處奉天鼓樓西金城大藥房

病後服之　體力自強

神經衰弱精力不足病後體虛健忘失眠速服此補腦補血之聖藥便能日趨康境體壯力強

兜安氏補神藥片

各埠藥房均有出售　上海兜安氏西藥公司

「人生七十古來稀」

董海清君玉照

在返老確屬無法之時用這古諺以慰那年高體弱之人或此種老人用以自慰或亦適宜但是此種安慰的法子現在可不用了因爲韋廉士醫生紅色補丸由其補血益血之功已使許多八十以上的老人得着新精神新體力矣更何用空言安慰乎如江蘇鹽城理教會會長董海清先生即此種老人之一也董君來書云「鄙人因事務紛紜以致精神衰頹體弱多病造至古稀之年精力更不如前後有友人盛道韋廉士醫生紅色補丸爲強身妙品余即購服未及半月便覺神思稍勝飲食漸增續服不久前態盡去現已八旬有六尚壯似幼年非韋廉士醫生紅色補丸之功安能得此耶」韋廉士紅色補丸爲可靠之返老還少補品統治早老腦弱胃呆失眠各種瘋痛癱疾病後虛弱以及婦科各症屢試屢驗無論老少中年均奏一樣神效各藥房均有出售或向上海江西路四五一號韋廉士醫生藥局函購每瓶大洋一元五角六瓶八元郵力在內

(一切信件可由奉天和記洋行轉上海韋廉士醫生藥局)

對於演說家及歌唱家　韋廉士吸入止咳片　有鉅大之助力

清爽之喉管與洪亮之聲音同爲演說家與歌唱家成功之要素如得韋廉士吸入止咳片以爲之助則二者之獲得固易事也此片芬芳爽適含在口中緩緩溶化即揮發一種淸涼氣體週循呼吸器全部使喉間舒適聲音淸亮蓋其功能補益喉管俾歌唱家與演說家得充分利用其聲帶而不覺吃力且此片具有偉大減菌治療原質故又善治傷風喉痛痰喘咳嗽氣管支炎以及其他喉胸各疾　倉隱秋女士爲上海溫文爾雅之女劇家也其來書云「鄙人前因身體勞倦又兼氣候無常疊患咳嗽傷風試服他藥奏效殊鮮追後含用韋廉士吸入止咳片不惟傷風痊愈喉痛解除且覺喉間舒適發音淸亮也」韋廉士吸入止咳片各藥房均有出售或逕向上海江西路四五一號韋廉士醫生藥局函購每瓶七角五分郵力在內

春發勢旺

素患皮病者常有春發勢旺之感覺此中原因雖至不一但有一種速效可靠之治療即搽用如意膏是也此膏係著名韋廉士醫生藥局之出品防腐力大皮病微菌一觸即斃而卻又淸涼舒適止痛如神舉凡濕疹疥癬乾濕腫毒癩踝爛脚均善治之　山東廣饒城北史家口張君心齋來書云『鄙人常患濕瘡遍擦各藥不能根治旋愈旋發最後際用如意膏甚爲滿意立覺痛止不久全愈迄今從不復發貢足佩也』治療皮病如意膏固極靈驗即治療皮傷如割破燙傷跌損蟲盤之類此膏亦屬神效無比各藥房均有出售或向上海江西路四五一號韋廉士醫生藥局函購每盒大洋七角六盒三元五角郵費不取

▲君患肝火否▲

▲我有潤腸丸▲

肝火中燒、最易激怒、世人往往因小不忍而亂大謀者、由於憤怒、實由於肝火

君有肝火否、盍服第威德潤腸丸以平之、藥料完全植物質、毫無刺激作用日服二粒、肝氣不作、祝君前途更多勝利

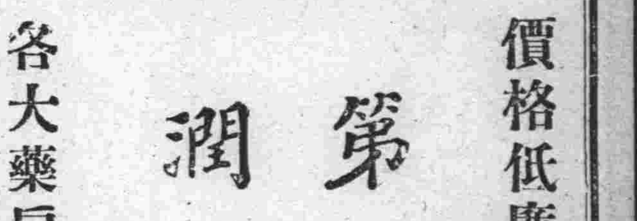

價格低廉祇售兩角

第威德潤腸丸

各大藥房均有出售

大連

賓主暢叙訪日情况
好印象令人神往
漢文三報社歡宴訪日記者團
宮脇處長日方同業畢集一堂

歡迎滿洲國訪日記者團一行並爲洗塵、由本埠泰東日報關東報及滿洲報三社聯合於一行抵連、二十二日、下午五時三十分特設宴於電氣遊園內登瀛閣飯莊、招待一行記者團及由新京來連出迎一行之宮脇情報處長、其外並請實性大連新聞社長、津上日滿通信社長、柳澤英文滿報編輯局長、大矢國通本社編輯長、寒河江國通大連支社長、滿洲日報社主筆金暨氏及盛京時報大連支社下野支社長等爲陪賓

主賓方面即宮脇情報處長訪日團引導者姚任氏、小濱繁氏暨八報社記者裕振民、傅鐵夫、梁世錚、關鴻翼、侯小飛、畢殿元、劉召卿、楊華亭氏等

三社之代表者爲關東報社長田川年房、副社長劉儒風、營業部長周作之、記者王竹軒、泰東日報社主幹柳町精編輯局長橋川淺、編輯長李本良、記者劉醒亞、本報西片社長、支配人橘秀一、編輯部長金念曾、編輯次長譚殿山等、賓主三十餘名

開宴之始、當由本報西片社長、表主人方面、述如下之詞

今夕泰東日報、關東報、及滿洲報、我們三社得以於此設宴爲滿洲八大報館的訪日記者團諸君洗塵、又得宮脇情報處長光臨、以及在大連日文各大報館大通信社代表亦惠然列席我等三社深爲光榮而感激者、尤其是領導者、姚課長及小濱先生對一行記者特別指導分神之處、並於此表示十分的謝意、再者對大連三社記者與以深甚的扶助和指導的滿洲國五大報館記者諸位、我們更於此深表謝意、大凡舉辦一種事業、都有一種意義的、不過其意義有在眼前及在永遠的、這次滿洲國國務院情報處主辦的滿洲國記者訪日團、其意義之所在、吾人深信又爲遠而且大者、則八大報館的訪日記者諸君將所見所聞、發表於滿洲國人民、其功效、不是更十二分的遠大麼？更希望滿洲國情報處年年舉辦此種最有意義的訪日記者團、其貢獻於日滿親善上、滿洲國發展上當爲莫大焉、茲謹代表三社舉盃爲諸君祝健康、

西片本報社長致詞之後、即由宮脇情報處長、致如下之答謝詞

鄙人爲出迎記者團一行而來連、又得在此列席盛宴是十分光榮的、本來敝處當記者訪日團、東渡蒙大連各報界的援助、我們本想設宴酬謝、不期覺先由滿洲、泰東、關東三報館招宴、我們在感激之餘、更深爲慚愧的、記者諸君訪日時、正在滿洲國皇帝陛下御駕訪日的時候、日本全國人民熱誠恭迎的情形鄙人由報紙上得有所知、諸君親自見聞日本人民熱誠恭迎的實情、更當爲感激、幸諸君將此所見的情形、傳達於全滿洲國人民、其貢獻及日滿兩國不可分的親善上、更當裨益良多了、於此謹借主人之酒、爲諸位祝健康、

於宮脇處長致詞之後、即開始歡宴、由美妓數名周旋及歌唱、賓主極盡其歡、此時實性大連新聞社長、以陪賓代表的資格、特致如下之感想及謝詞

今天在此蒙三漢字報館的招宴、得與訪日記者團聚會、深爲榮幸而感謝的、方才由西片社長宮脇處長對記者諸位訪日的情形、略有聆知、可是在他方面所得到諸位的感想是爲兩種、一個是視察日本文化施設、覺爲諸位意想不到的、發展一個是親見日本臣民恭迎滿洲國皇帝陛下的熱烈的情況、深爲感激的、這就是百聞不如一見回憶十年前、鄙人曾想到中國地方一行、於是即由奉天出發到北京、天津、上海以及漢口等地、果然到那處、都有出乎意想外的千變萬化情形、歸來之後於個人的事業也有許多的補益、滿洲國情報處之此等盛舉、實是裨益良多希望今後年年舉行、更能延長其日期、擴大其地方則由記者諸君之大筆、將實地視察的情形、介紹於全滿洲國人民、其貢獻於日滿親善上、當更爲多々了、茲謹述數語畧表祝意、最後又由記者團方面侯小飛君致有數語感謝之詞賓主歡宴到晚八時半、始行散會

在散席之前、由市川關東報社長之發聲三呼訪日記者團萬歲、而記者團方面亦由代表發聲三呼關東、泰東及滿洲三報社萬歲（寫眞即在登瀛閣飯莊宴前所撮紀念影）

新年度之市戶別割
決增加十萬元
已得市參事會附議終了
近日招開市會再加審查

大連市於四月十七日起、連開五日間之市參事會、對於昭和十年度之戶別割的等級之原案、加以協議、該案在大連市豫算市會之決定額百四十四萬六千四百七十九元增額爲百五十五萬一千百三十二元、右十萬四千六百五十三元增額之原因爲

一、協和實業學校之設立、起債之八萬元、變更加入戶別割內

二、新設立之公會堂調查費金二萬五千元、此項亦加入於戶別割項內

三、因第一項減少利息三百四十七元

以上記之理由而增加者、滿鐵之負擔點數、昭九年度者決定二百萬點、但其他之等級等、有二百件加以變動現大連市財務課、急於整理中至於每點之負擔、當依原案之一角八分二厘左右云因此市參事會已終了、即豫定在本月二十五日前後開大連市會、對此戶別割加以議審云

謹告

西裝諸君注意

一九三五年春季之嶄新流行品新到

完全英國貨以供選購

大連市吳町 瑞康百貨店 電話二六九五六番

睦堂幼稚園
廿四日遠足 到星個浦去

大連西崗子睦堂幼稚園、原有三年級的小兒童、業已於三月末舉行畢業式、各生已均昇入市內各公學堂、而本年新入之小園童已開園多日、該園爲鼓舞兒童、特定於廿四日遠足星個浦、並向園童家長通訊令其兒童應當預備一切、

各家長鈞鑒溫暖的春風緩々的吹到人間來、大地上長久屈伏在嚴厲的寒冬之下的一切都吹得甦生了、聽！冬谷裏蟄居的鳥、被寒冷的壓迫得未敢高喊、現在已得自由了、很高興的向春之神、唱美麗的歌、表示感謝的意思看？野外的花都笑了歡弱的草、亦敢探出頭來隨着春風擺舞春是萬物的慈母接近牠都能欣々向榮、牠有這種慈愛、我們的小朋友、能不願意終在他的懷抱裏麼能不望之而起舞麼我們幼稚園豫定在本星期三到星個浦和大自然親熱一下可以愉快小朋友的心緒並可使小朋友知道一年之中使我們成長的惟有春天那以外都是擺殘我們的對於春光的可愛使他有一種深的印象想家長們亦必能樂意給小朋友這種機會罷茲將旅行的應當豫備的一切逐項列左望 家長詳細看々才好 此祝 近佳

旅行日時、昭和十年四月二十四日（禮拜三）旅行地點、（星個浦）出發、地點（禮拜三午前九點半在園集齊十時由小崗子警察署門前乘電車出發）歸園時間、午後二時由星個浦乘電車返園約三時半可抵園望家長三時半以前到園迎接、電車費、往復、金六錢（務於二十三日交到）家長（如不去者可以不交）家長亦須交納車費金六錢二十三日通知本園以資準備）應用物件、食物（可以充饑之點心果品等、水瓶（無有者亦可不帶）

爲恐發生狂犬病
實施豫防注射
大連署已規定日時及地點
一般飼有愛犬者宜注意之

大連警察署衛生係、因時屆春季、恐發生狂犬病致瘋狗所到處咬人、爲防範於未然計、以保市民之安全、不受此害、茲將施行狂犬病豫防注射日期及地址等誌之如左

四月二十二日、大連本署
四月二十三日、同上
四月二十四日、同上
四月二十五日、右道街派出所
四月三十日、桃源台派出所
五月一日、寺兒溝派出所
五月二日、沙見町派出所
五月三日、周水子派出所
五月四日、同上
五月六日、大辛寨子派出所
五月七日、同上
五月八日、甘井子派出所
五月九日、老虎灘派出所
五月十日、傅家庄派出所
五月十三日、柳樹屯派出所
五月十四日、夏家河子派出所
五月十五日、南關嶺派出所
五月十六日、同上
五月十七日、大房身派出所
五月十八日、革鎮堡派出所
五月二十日、南關嶺派出所
五月二十一日、大連本署

所以一般有飼愛犬者、務要及時施以豫防注射、免有發生狂犬病之危險

春天瘋狗眞可畏
咬傷八名兒童
一般市民深應注意及此

市內沙河口方面、於廿二日在管內發見一隻瘋狗、一日間共咬傷兒童八名、均行報告該管警察署、及至傍晚、方被該署衛生係員、將該瘋狗捕獲、立即殺死、解剖檢驗

當日被害者之姓名如下、先受咬傷者爲在市內霞町七丁目卄三番地峰松恒則君（年八歲）於上午八時在沙河口驛附近道上遊玩被咬傷右足午前十時許、在鐵道工場住宅街、即霞町十四丁目南二番地峰年行君十三歲、通行中、亦被該瘋狗追上、咬傷右手、次在午前十一時廿分許、在市內西町廿三番地附近遊玩之西町卅三番地住戶永島桂太郎氏長女、惠美子年七歲、咬傷左足、至午後一時許、在水源池附近有霞町四丁目南六番地、灘口喜代平氏之長男囊二君（年十二歲）咬傷右足更在同塲咬傷巴町十一番地勝間萬次君年十二歲之右足及其他三名、咬傷立時到病院打了預防針、一方報告沙河口警察署、始在三春町同壽病院前將該瘋狗所捕獲

以藥劑師會爲主設立
國防化學協會
關東州藥劑師總會通過
並議決應設備分類事業

當此非常時之際、在日本內地、以藥劑師會爲主體、於二十七府縣、均已設置國防化學協會、居於國防第一線之關東州內、尚未組織、僅編成於防護團內、終未能發揮其機能、茲關東州藥劑師會、對於大連實業藥劑師會提出設立關東州國防化學協會具體案、於二十一日午前十時起、在滿鐵社員俱樂部開催關東州藥劑師總會、對於此項正式提案、已滿場一致可決通過

其趣旨係以化學手段、於平時研究關於防護都市之知識、俾其普及、講求於有事之際、作必要之諸種設備、作實際之準備、規定施行如左分類事業

一、使協會員受教育訓練、遣成爲防毒作業之中堅

二、對於協會員以外之防毒班要員、施行教育訓練

三、對一般市民、施行宣傳啓發其防護都市之智識

四、依賴諸學校、諸團體作特別之講演

五、整理蒐集關於教育防護都市之主要材料、及參考資料

大連警察署臨檢中
拿獲日滿鮮人
均皆形跡可疑拘押待審

滿洲國皇帝陛下、定於二十六日御歸國、而大連警察署已於二十日起、實施特別警戒管內、以防不良之徒、在同日午後七時、召集非番署員、一齊臨檢管內各旅館、下宿業料理店等、結果覺發泊怪舉動日滿鮮人約十名、同押入留置場待續審問云

粉干組合開總會

大連關東州粉干同業組合、爲爰先年之例、每年在四月開會一次、報過去及未來之決算、預算、乃於廿三日上午十時、假西崗子杏樂天開會

人事

△柳仲權氏參觀本報社 來連旅行中之吉林市立中學教員柳仲權氏、於二十三日正午到本報參觀編輯、工場各部畢即行辭去、到市內各教育機關參觀及各名勝地豫定在連逗留一二日即行返校云

△薛大昌氏之結婚禮 現任滿洲國駐日公使館主事兼公使秘書薛大昌氏此次與大連大和公司于天和氏的二女公子銀鳳女士訂婚、並即訂於五月一日在大連市監部泰華樓舉行結婚禮、薛子兩家遠近親友屆時當多往致賀

法院事項

△起訴▽

△原告溫日和被告溫日忠外三名、請求土地移轉代金一千元（四、十九）

大隆百貨店

尺碼放大 定價特賤

定於陽曆四月十八日 陰曆三月十六日開始

歡迎主顧 逐意參觀

長電話 三三三九七番

先行交易

新運到適合潮流

綢、緞、呢、羢、顧繡、葛、綢、紗、羅、綾、絹、棉布百貨應有齊全

大連西崗得勝街 營口分設

唯一流行的

金銀首飾 歡迎主顧 齊全

送禮參觀 特別減價

金銀器皿 供獻

大連西崗大龍街 麗華金店 電話三二五二四番

大連西崗 同樂舞臺 電話三一九七八

重金禮聘 北平永春社 全體藝員

青年英俊 獨樹一幟 文武老生 紅淨泰斗

李萬春

張永良 劉永慶 劉斌升 高斌峰 筱奎官 頭等坤伶吳慧琴 超等藝員周又宸 毛慶來 李德春 于斌安 邱久春 劉潘清

陰曆三月廿二日（星期三）夜戲準演

全體藝員合演水滸義俠偉大名劇

二本武松

（簡目）十字坡打店、武張雙結拜、威震平安在、醉打將門神、重奪快活林、誤中美人計、大鬧飛雲浦、血濺鴛鴦樓

今晚 吳慧琴 周又宸 御碑亭

三月二十四日（星期四） 十三日夜戲

大羅天宮

高級新車 無線電收音機車

大安汽車行

電話 三三二二四番 三三三四四番 三三一〇六番

招租

大連市惠比須町二〇八 春記賬房 電話三二六二七番

敬啓者本堂開設吉林省城西大街歷百餘年專辦東西各國產各區藥材採選地道修合丸散膏丹應世濟人本堂度製各藥不但藥質純良而製法歷百餘年之經驗最有心得此可謂仕宦農商諸君所嘉譽者也今本堂一爲擴充營業二爲病家有所問津除先後在京哈龍江綏化富錦天津上海各設支店而外尚要招請各省市都縣鎮各埠代理以爲推銷各處本堂丸散膏丹各種成藥獲壽世壽民之本旨近數年來各思念省市縣鎮屢有約請代賣而本堂各藥以爲應世活人本堂各種凡願代賣者請向吉林本堂函覆今本堂委托大連市浪速町招請外埠代理立有規章函索即覆凡買本堂各藥價目與本堂一樣並請就近購之可也合并聲明

招請各埠代理 吉林世一堂啓

遺失作廢

啓者敝人原有豐路公司一股之繳股欵收據一紙因不愼丟失嗣後無論何人拾得概作無效特此聲明

敝人 孔九玉

春華醫院

患癮（鴉片 嗎啡 海洛）治療開始

內科 小兒科 花柳科

院長東京醫學士 徐榮

大連市西崗東關街電車站傍 電話（三）二五七二番

（入院隨意）

大連 中央旅館

大連市榮町二 長電話二二九四六番

中央旅館十大特色

一、壯麗 達官顯宦可作行轅

二、富麗 佈置雅潔百餘房間

三、房間 單間等級安價極勝

四、衛生 窗明几淨大小水便

五、沐浴 池塘浴盆花裝洗面

六、飯菜 厨師精良餚饌豐滿

七、經濟 宿費低廉歡館爲先

八、優待 各界團體優待周全

九、使役 茶房親切侍奉慇懃

十、送迎 車站碼頭派人送迎

地址 大連熱鬧街市之中心點 連鎖商店傍第二番地 前臨電氣花園美不勝收 背景大連海灣帆檣林立 電報掛號二八五八 長電話二二九四六

經濟

特產粮騰豆强餅油弱
鈔票市愈顯猛騰
大條倫敦休市紐約鎭靜孟買漲
滙兌日美中美英美俱全仍未更

大條 更十七 孟七十四仙 滙兌 五弗 十七 五十仙 十五 錢鈔

據本報二十三日上海專電、海外大條市況、倫敦仍休市紐約尙未、孟買激昇、食紐約仍爲六八分五、孟買激昇爲盧比八分三、海外匯兌市情、日美中美、英美、全不變、日美仍爲二十八弗仙、中美仍爲三十九仙、英美仍爲四弗八十三整云、大連錢鈔市場、二十三日前場開行、鈔票市情、於穩示堅挺中而愈顯猛昇、查現市開價爲一百卅六圓二角、大價爲一百卅六圓四角五分、妥一百十萬圓、遠期開價爲一百卅六圓四角、大價爲一百卅六圓四角、妥二百九十五萬圓、再金票兌小洋、爲九〇六〇〇、鈔票兌小洋、爲一二三三〇〇、大洋兌鈔票爲一二〇二〇云、又二十二日鈔票後場市情、仍以大條標金無市、上海之交銀雖然增資、及國府與英信用借款之成立、惟能進至如何地步未可知、市場一般人氣、仍各存戒心、鈔票市情、亦轉呈穩弱、現市開價爲一百卅五圓四角、大價爲一百卅五圓八角、妥一三萬、遠期開價爲一百三十五圓四角五分、大價爲一百卅五圓八角、九十一萬圓、金票兌小洋爲九〇六〇、鈔票兌小洋、爲一三〇五〇、大洋兌鈔票、爲一二〇〇〇云

特產

大連特產市場、二十二日開行、豆市以北均行上伸、地帮之進買、及至收盤、遠期、呈以穩强狀態、高粮北地帮及作浮把者買風頗旺、現市大漲、大豆餅於閑散中而穩平、現市油坊帮妥有二百餘車云

錢莊破產續出
前途頗堪憂慮

上海電、因至月末、金融愈受逼迫、上海之錢莊、破產者復行續出前途極堪憂慮云

如左

品名	單位	十日	月末
黃豆	百斤	五、六九	五、四五
青豆	同	五、七三	五、二四
小豆	同	四、七〇	四、七四
黑豆	同	四、七三	四、六〇
豌豆	同	三、七三	三、七三

三月遼陽
金融經濟

△特產物市況、依存蓄豐富與輸出之不振、而大連行市亦示有低落、一方銀價不但是强調、即當地行市亦呈低下商狀而產地額頗提高、城內荷有大豆類六七百車、其他雜穀類等多數之存儲、然而其應價入品、依然有惜買的氣槪頗濃厚、由大連向內地方面所訂買賣、同時亦見少、據觀如至下旬、行市有又連續低落、漸漸運出之模樣、又以不活潑的比較頗閑散、以市況推究之、月中的行市

名目		十日	月末
綿糸		圓	圓
遼塔十六手		二四五、〇〇	二四一、〇〇
細布遼塔		八、八五	八、八〇
粗布遼塔		八、〇〇	七、九〇

△金融狀況、即特產資金、如上述之一般市況、布資金之大付的需要、並綿糸因之市況始終爲閑散、亦見尠

△綿絲布市況、接續前月之金融逼迫、加之行市亦平穩因爲先行之不安、更無買氣僅見有小付之買額、而行市於軟調閑散裏越月、行市如左

品名	單位	十日	月末
粟	回	七、七七	七、〇七
糖米	同	五、三六	五、三三
包米	同	四、九六	四、四四
高粱	一石	一五、一三	一五、三六
大麥	同	七、八四	七、六三
青粕	一枚	一、一六	一、一四

上海粟之輸入
滿洲粟受打擊
運賃頗有重大關係

京城訊、代滿洲粟而輸入之天津粟、自年初以來異常增加、迄至最近累計有九萬五千五百六十五袋、再最近又有上海粟之輸入、於四月六日由仁川港卸下二千袋、更與年初以來相累計有三萬一千四十袋、中國粟之輸入如斯的增加之原因、雖以滿洲粟歉收兼似爲運賃有重大的關係、然一方鐵道便運改爲船運、則現在每百斤奉天京城間、與上海仁川間之運賃約差一圓五角云

臺灣砂糖
震災影響

東京電、臺灣砂糖因今回震災、被害的中心、爲臺中和北新竹、所有之當業關係者雖受薄微之影響而直接與市場無甚影響、且與供給上亦無何等之憂慮的觀測云

麻袋市況閑散
現在存庫品
一二百四十萬條

最近麻袋之賣行、因爲北地的大豆多保存不賣的關係對歐交易、未能成立、仍呈以例年之閑散期、而新付交易亦幾全無、僅有互讓價額的買賣、以是在庫品、依然不下二百四十萬條、行市現貨爲三角七分七厘的平價、又特產地之行市竟不拘其原料額有押下大連的氣味、結局有追從大連行市的狀態、而將來決以本年之麻袋作付、不但減少、豫料有前漲的模樣云

滿洲製品登市
外油側竟以折價爲對策
州內煤油界競爭激烈化

滿洲煤油株式會社、以初回製品之汽油約三千四百箱（三萬四千英斗量）之貨物寶迄與山縣通出光商店、而外油側之美孚、亞細亞、德士古三社、爲講此對策、乃即大行跌價、因之滿洲汽油市場之成行、據觀似不容樂觀而有如右之情形、且更在滿洲國煤油專賣法施行之後、而在關東州內保有在庫品之外油三社之對此處理上、正當頗感焦慮機會、突見滿洲煤油之製品登市、該三社之中尤以亞細亞出以率先的牽制即急跌其價矣、則滿油側對此的態度、頗可注目、但該社曾與外油側懇談、對於不當之減價、有一齊協力防止之事、結局外油側覺對滿油之登市、乃即讓價據觀或有乘機策動惡性販賣店跌價之事、滿油如前記、之第一回貨物發賣雖行終了、但對販賣側決以原則的、決不似外油故行跌價伴同今後登市數量漸增雖不限於外油和滿油協定之限制、依然州內的汽油市場、據觀仍有悲觀的推移、又前記之山縣通出光商店、以辦理汽油之同時、並辦理燈油和青灑臭油、其次之青灑石蠟油、決定爲三菱商事辦理云

期於三年度實施
三次關稅改正
原案提出於日滿經委會

新京訊、滿洲國財政部關稅科、以多年懸案事項之北鮮三港、關於滿洲國關稅之進出、並國內主要都市設置保稅倉庫事、其後在極力進行準備實現中、前者於六月中經日滿兩國間成立、以圓滿之協定、後者於近日與關東軍、滿鐵、關東局、滿洲國當局、開催會議、則此多年懸案事項、殆必能完全解決、第三次輸出入關稅改正之機、因此則期於康德三年度、當實行之、此次爲改正滿洲國關稅之根本的全面的加以改正、滿洲國關稅法之發布、並結成日滿關稅協定之必要、準備於目下懸案之同時實現、改正案、於五六日開催之第一回日滿經濟委員會提出之、現行之關稅法、依建國以來際政權所制定、繼承此項稅法、不適合於現情、雖然事實上獲得關稅自主權、然細目的技術的、仍有許多不備之點、故必須制定順應情勢制定近代的關稅法、豫定於康德三年度實現云

設特產中央會
五月上旬開始營業
實業部與滿鐵協議完了

新京訊、以開拓滿洲特產物之海外輸出販路爲目的、就新設之滿洲特產物中央會的組織、爲得各方面之諒解、實業部曾於二十日派遣代表赴連、與滿鐵側代表山崎理事及附所經濟調查副委員等、關於以上之設立、行最後的協議、大體據觀雙方意見、亦行一致、結果中央會、定於五月上旬、開始設立營業云

廣軌沿線存貨
大豆有三十萬公噸
小麥有十五萬公噸

哈爾賓訊、北滿廣軌沿線之四月上旬的穀物存儲額、爲四八五、二八五公噸、與前年同期比較之、增加一〇〇、八三五公噸、再以大豆小麥觀之大豆爲三〇四、七五〇噸、比前年同期減少一三、九四五公噸、小麥爲一〇五、一七二公噸、較前年同期有八七、二四九公噸之激增、再就其各沿線計開如左

	大豆	小麥
哈爾濱管區	八六、三六〇	三一、七三三
濱北線	二一、七九〇	三一、二〇〇
松花江	一三五、三五三	五七、四三三
拉濱線	三、五一〇	一
京濱線	七、〇四〇	一
濱綏線	一三、一三三	二、九三七
濱洲線	一〇、〇三五	二、〇四六
齊北線	一七、九一〇	六、七六〇

又在同旬之穀物的馬車登市狀況爲哈管區一二一〇車、京濱線一七一車、濱北線一六二車、濱綏線五二車、松花江帮九〇車、濱洲線二一八車、拉濱線一二二車、齊北線、一二二車、等之比例云

新京管內之
鮮農收穫量

新京訊、從事滿洲水田耕作之鮮農數、全滿約十萬、新京領事館內之鮮農、有六千四百二十六人、依該等鮮農之手開墾的耕種面積、爲四千四百十三町步、因去年度之天候不良、約減收三成五分、僅擧有六萬三千六百三十四石之收穫、茲將其縣別、示記如左（單位耕種面積町步收穫爲石）

縣名	耕種面積	收穫額
長春縣	六一九	七九七七
九台縣	四三三	六五九三
德惠縣	五八	三三〇
雙陽縣	一〇八	一三一三
伊通縣	一五〇七	三二四八六
梨樹縣	二七	五八九
懷德縣	一三八	一六七三〇
合計	四四一三	六三六三四

松花江水大減
特產搬出不能
定期交割極抱憂慮

因爲久不降雨、最近松花江水大減、有船二百二十隻已經不能航行、於貨物輸送上發生一極之障碍然至三月末之現在、江下之雜貨大豆有十六萬六千二百八十九公噸、小麥有三萬一千六百十三公噸、計共有十九萬七千九百二公噸、比前年之約三十五萬公噸、約減少十五萬公噸、而其大部分以哈市爲中心、在北滿方面均已訂購完結、倘今後再繼續不雨水自益減、識至七月之雨期、必益陷於搬出不可能矣、結果於特產交易之定期交割上當受以極大之障碍既則勿論江下牡丹江方面及自嫩江之木材亦全陷於搬出不能矣云

商情

本埠特產（二十三日前場）

▲大豆（百斤鈔票價）

限	開盤	收盤
袋	四、九七	四、九一
四月	四、八四	四、九二
五月	五、一三	五、〇七
六月	五、二	
七月	五、一六	五、一五
八月	五、二三	五、二〇

▲豆餅（一片鈔票價）

限	開盤	收盤
現貨	一、五〇〇	一、四九〇
四月	一	一
五月	一、五三五	一、五三五
六月	一	一
七月	一	一

▲豆油（一箱鈔票價）

限	開盤	收盤
現貨	四、七〇	四、七〇
四月	四、五〇	四、五〇
五月	一	一
六月	一	一
七月	一	一

▲高粮（百斤鈔票價）

限	開盤	收盤
現貨	四、〇七	四、〇六
四月	四、〇四	四、〇四
五月	四、一三	四、一三
六月	四、一九	四、一九
七月	四、二七	四、二四
八月	一	一

▲大豆（百斤鈔票價）（二十三日後場）

限	開盤	收盤
袋	四、九三	四、九三
四月	四、九〇	四、九二
五月	五、〇〇	五、〇一
六月	五、〇六	五、〇八
七月	五、一五	五、一六
八月	五、二〇	五、二〇

▲豆餅（一片鈔票價）

限	開盤	收盤
現貨	一、五〇五	一、五〇五
四月	一	一
五月	一	一
六月	一	一
七月	一	一
八月	一	一

▲豆油（一箱鈔票價）

限	開盤	收盤
現貨	四、四〇	四、四〇
四月	四、九〇	四、九〇
五月	四、八〇	四、八〇
六月	一	一
七月	一	一
八月	一	一

▲高粮（百斤鈔票價）

限	開盤	收盤
現貨	四、〇五	四、〇六
四月	一	一
五月	一	一

本埠錢鈔（二十三日前場）

▲大連鈔票

現貨	高	一三六、一〇	一三六、一五
	成交額		一一〇萬
近期	高	一三六、四〇	一三六、一〇
	成交額		萬
遠期	高	一三五、二〇	一三五、四〇
	成交額		一一九五萬

	鈔兌金	鈔兌洋	金兌洋
十一時	一三六、一〇	一二三九五	九一〇〇〇
十二時	一三六、二〇	一二三三〇	九〇〇〇〇

▲大連鈔票（二十三日後場）

現貨		一三六、〇〇	一三六、〇五
	高	一三六、二〇	一三五、九五
	成交額		一二萬
近期		一三六、一〇	一三六、一〇
	高	一三六、二五	一三六、〇〇
	成交額		一〇六萬
遠期		一三五、四五	一三五、七五
	高	一三五、六〇	一三五、四五
	成交額		九一萬

	鈔兌金	鈔兌洋	金兌洋
二時	一三六、〇五	一二三三〇	九〇五五〇
三時	一三六、一〇	一二三三〇	九〇七〇〇

電報滙兌（二十三日）

倫敦銀塊	一辨士分一
同期市	一辨士分一
紐約銀塊	六七仙八分五
孟買銀塊	七四留比八分三
英美匯兌	四弗八五仙〇分〇
日美匯兌	二八弗五五
中美匯兌	三九弗七〇五

商品市場（二十三日）

▲匯豐掛牌：匯 一七〇元七角／匯 一先令七辨士五〇／匯 三九弗三七五

▲上海標金：開盤 一元角　最高盤 一元角　最低盤 一元角　收盤 一元角

▲上海滬兌：東滬 一元　英匯 先令辨士　美匯 一弗

▲神戶日美：開盤 賣 二八弗六分七　買 二八弗六分九　收盤 賣 一弗一分　買 一弗一分

▲神戶日英：開盤 賣 一志二片三分三　買 一志二片三分五

▲印度棉花：哥奔爾 二三九盧比　三半布 二〇七盧比　奧姆拉 一三七盧比

棉	
現貨	一一仙八五
五月	一一仙四九
七月	一一仙五九
十月	一一仙二七
十二月	一一仙三三
一月	一一仙三五
三月	一一仙四七

日英匯兌	一志一片一分
中英匯兌	一志一片
美英匯兌	一仙一分
法英匯兌	一法郎

▲大阪三品（二十三日前場）（綿絲布一梱金票價）

限	前場開盤	後場收盤
四月	二〇一、七〇	二〇一、三〇
五月	二〇三、七〇	二〇三、六〇
六月	二〇四、八〇	二〇四、八〇
七月	二〇四、五〇	二〇四、七〇
八月	二〇四、四〇	二〇四、六〇
九月	二〇四、三〇	二〇四、六〇
十月	一	一

▲大阪棉花：開盤 現貨 六二、五五　定期 六二、七〇　收盤 現貨 六二、九〇　定期 六二、四〇

▲大阪期米（一石）：開盤 現 二九、六四　中 二九、八〇　期 二九、七八　收盤 現 二九、六四　中 二九、八六　期 二九、八一

▲東京期米（一石）：開盤 現 二九、六六　中 二九、九〇　期 二九、八九　收盤 現 二九、六八　中 二九、九二　期 二九、九三

▲仁川期米（一石）：開盤 現 二七、三〇　中 二七、四九　期 一　收盤 一　一　一

▲神戶豆餅

限	開盤	收盤
四月	四、六三	四、六三
五月	四、六五	四、六五
六月	一	一
七月	一	一
八月	一	一

▲大連股票

五品新	二〇、三〇	二〇、三〇
豆新	一	一
錢鈔	一	一

▲同短期

五品期	二〇、〇〇	一
豆新期	一四、三〇	一
錢鈔期	三三、五〇	一
東新期	一四八、一〇	一四七、九〇
高	一四六、一〇	一四七、九〇
日產	九七、一〇	九六、九〇
朝新	二七、六〇	一

▲大阪三品（二十三日後場）（綿絲布一梱金票價）

限	前場開盤	後場收盤
四月	二〇一、一〇	二〇一、四〇
五月	二〇三、九〇	二〇三、一〇
六月	二〇三、七〇	二〇四、一〇
七月	二〇四、九〇	二〇三、五〇
八月	二〇四、六〇	二〇五、六〇
九月	二〇四、八〇	二〇六、七〇
十月	二〇四、五〇	二〇五、五〇

▲大阪棉花：開盤 現貨 六二、七〇　定期 六二、四五　收盤 現貨 六三、〇〇　定期 六二、六〇

▲大阪期米（一石）：開盤 現 二九、六六　中 二九、八九　期 二九、八五　收盤 現 二九、六八　中 二九、九〇　期 二九、八六

▲東京期米（一石）：開盤 現 二九、六七　中 二九、九二　期 二九、九七　收盤 現 二九、七〇　中 二九、九六　期 二九、九六

▲仁川期米（一石）：開盤 現 一　中 一　期 二七、五五　收盤 現 一　中 一　期 二七、五二

▲橫濱生絲（二十二日）

限	前一節	前二節
四月	六一五〇〇	六一五〇〇
五月	六一六〇〇	六〇六〇〇
六月	六一五〇〇	六一五〇〇
七月	六三五〇〇	六三五〇〇
八月	六一六〇〇	六一五〇〇
九月	六一八〇〇	六一七〇〇

印度麻袋：盤扛袋 一盧比一分一　綠扛袋 一盧比一分一　匯兌 一盧比一分一

北地行市（二十三日前場）

▲奉天奉票兌金票	現貨	一	一
▲奉天鈔票兌國幣	現貨	一三三、七〇	一三三、〇〇
	遠期	一三三、一〇	一三三、八〇
	高	一三三、二〇	一三三、八〇
▲奉天國幣兌金票	現貨	一一〇、四〇	一一〇、六〇
▲奉天金票兌國幣	遠期	九〇、六〇	九〇、六〇
	高	九〇、八〇	九〇、四〇
▲哈爾濱國幣兌金票	現貨	一一〇、一〇	一一〇、一〇
	當限	一一〇、一〇	一一〇、三〇
	遠期	九、九〇	一〇、三〇
▲開原國幣兌金票	現貨	一〇、四〇	一
▲新京國幣兌金票	現貨	一〇、四〇	一
▲公主嶺國幣兌金票	現貨	一〇、四〇	一
▲安東國幣兌金票	現貨	一一〇、五〇	一
▲煙台匯兌大洋	現貨	一三、六九五	一
	當限	一一〇、八〇	一
	遠期	一一〇、五〇	一
	國幣兌		一三六、六〇

▲哈爾濱大豆（一甫特國幣價）

限		
五月	一、一八〇〇	一、一六〇〇
六月	一、一九七五	一、一九二五
七月	一、二三〇〇	一、二二二五

▲哈爾濱小麥（一甫特國幣價）

限		
五月	一、五四〇〇	一、五四〇〇
六月	一、五六五	一、五六〇〇
七月	一、五七〇〇	一、五七二五

▲新京大豆

限		
四月	四、四三	四、四三
五月	四、五〇	四、五〇
六月	四、五四	四、五三
七月	四、六三	四、五九

▲新京高粮

限		
四月	一	一
五月	三、五五	三、五〇
六月	一	一
七月	一	一
八月	一	一

（二十二日後場）

▲奉天奉票兌金票	現貨	一	一
▲奉天鈔票兌國幣	現貨	一三三、六〇	一三三、六五
	高	一三三、七五	一三三、四〇
▲奉天國幣兌金票	現貨	一一〇、四〇	一一〇、三五
▲奉天金票兌國幣	期	九〇、六〇	九〇、八〇
	高	九〇、六〇	九〇、七五
▲安東國幣兌金票	現貨	一一〇、一〇	一
▲新京國幣兌金	現貨	一一〇、三〇	一
▲公主嶺國幣兌金票	現貨	一	一
▲哈爾濱國幣對金票	現貨	一	一

▲哈爾濱大豆（一甫特國幣價）：五月 一、一七五〇　六月 一、一九〇〇　七月 一、二二二五

▲哈爾濱小麥（一甫特國幣價）：五月 一、六三〇　六月 一、五三〇

▲新京大豆：四月 四、五〇 四、五〇　五月 四、五七 四、五七

▲新京高粮：四月 三、三三 三、三三　五月 三、五一 三、五一

各地發送量

▲開原

大豆	二〇車
高粱	一車
豆餅	一車
雜粮	一

最進步的頭痛立愈新藥

帽子牌商標

腦欣 ノーシン

定價 四包入 七十錢 十三包入 三十錢 廿八包入 一圓五十錢

（醫學博士森田資孝先生贊許）止痛特效妙不可言的現代理想尖端化的頭痛藥不旦立愈頭痛且更進一步乃有恢復腦筋疲勞的殊功、淸快頭腦眩暈的偉效能贊許爲最大進步的頭痛藥因本此目的創製（腦欣）即可稱之爲現代唯一神品頭痛藥且列特效各欵敢斷言藥到病除也

NORSHIN

腦欣的特長

△頭腦疼痛非常難忍時
△頭目眩暈朦朧神昏時
△讀書過度精神疲倦時
△惡醉及宿酒未醒時

以上宜速服（腦欣）能立時止痛使頭腦頓見淸爽較服藥前倍覺愉快能照常辦事用功其偉效令人不可思議

主治
●偏正頭痛●頭重神昏
●頭目朦朧●腦筋疲勞
●精神鬱悒●面神經痛
●宿酒惡醉●暈船暈車

大日本名古屋市東區京町
荒川長太郎合名會社 謹製
（各地著名藥房均有代售）
新京永樂町三 滿洲國總發行 新京藥品株式會社

大連汽船出帆

船名	開往	日期
▲大連丸	●開往青島上海	四月廿七日
▲奉天丸		五月一日
▲青島丸		五月三日
▲天津丸	●開往天津（塘沽）	四月廿五日
▲長平丸		四月廿七日
▲天津丸		四月三十日
▲天潮丸	●開往安東	四月廿八日
▲龍平丸	●開往龍口	四月廿五日
▲山東丸	●開往營口	四月廿八日
▲河南丸		五月二日
▲山東丸	●開往基隆高雄	五月五日
▲山西丸		五月十五日
▲河北丸	●開往敦賀新潟伏木	四月廿八日
▲河南丸		五月八日
▲遼河丸	●開往芝罘元山淸津雄基	四月廿八日
▲濟通丸	●開往壺盧島	四月廿四日
▲日東丸	●開往鎭南浦	四月廿八日

阿波共同汽船（大連出帆）

船名	開往	日期
▲十六共同丸	●開往芝罘威海衛青島	四月廿五日
▲卅六共同丸	●開往芝罘威海衛仁川	四月廿四日
▲長山丸	●開往天津	四月廿七日
▲長山丸	●開往仁川鎭南浦	五月三日
▲十八共同丸	●開往芝罘	四月廿六日

大阪商船出帆

船名	開往	日期
▲吉林丸	●開往門司神戶（大阪）	四月廿四日
▲扶桑丸		四月廿六日
▲西亞得爾丸		四月廿七日
▲烏拉爾丸		四月廿八日
▲哈爾濱丸		四月廿九日
▲熱河丸		四月三十日
▲貝加爾丸		五月一日
▲烏斯利丸		五月三日
▲亞米利加丸		五月四日
▲朝熊丸	●開往天津	五月一日
▲日東丸		五月九日
▲志摩丸		五月十七日
▲朝熊丸	●開往橫濱	五月六日
▲日東丸		五月十四日
▲志摩丸		五月廿二日
▲南海丸	●開上經青	四月廿六日
▲大華丸	●開往基隆高雄	四月廿八日
▲中華丸		五月七日

日清汽船（大連出帆）

船名	開往	日期
▲華山丸	●開往青島上海	四月廿九日
▲嵩山丸		五月八日
▲蘆山丸		五月十六日

政記輪船出帆

船名	開往	日期
▲永利號	●開往芝罘	四月廿四日
▲有利號	●開往龍口	四月廿四日
▲公利號	●開往威海衛	四月廿八日
▲豐利號	●開往青島	四月廿六日

惠通行出帆

船名	開往	日期
▲照國丸	●開往門、宇、尾、今、日、	四月三十日
▲利通號	●開往仁、芝、威	四月廿八日
▲昌平丸	●開往栄芝	四月廿五日
▲泰康號	●開往塘沽	四月廿四日